ОБЩЕСТВЕННО-ПОЛИТИЧЕСКАЯ ГАЗЕТА.
ИЗДАЁТСЯ С ОКТЯБРЯ 1931 ГОДА. ЦЕНА: 10 Р. 06 К. // GOLVESTNIK.RU VK.COM/MOIPOSELOK OK.RU/MOIPOSELOK 6+

ГОЛЫШМАНОВСКИЙ ВЕСТНИК

№ 99 (10155)
13 ДЕКАБРЯ 2017
СРЕДА

ЕСТЬ НОВОСТЬ? ПИШИТЕ, ЗВОНИТЕ: 2-50-34; 2-56-69 @GOL_VESTNIK@MAIL.RU

» 2 стр.

Проблемы села – забота общая

В Медведево состоялась встреча населения с руководством района

РАЗВИТИЕ АПК

Молочные реки – не сказка, а реальность

Новое предприятие будет производить 42 тысячи тонн молока в год

Пуск второй очереди комплекса в ООО «Тюменские молочные фермы» произвели губернатор Тюменской области В. Якушев, директор Департамента животноводства Минсельхоза Х. Амерханов, глава Голышмановского района А. Желтоухов, председатель совета директоров ГК «Дамате» Н. Бабаев, председатель Национального союза производителей молока А. Даниленко

В большом доильном зале установлена «карусель», способная за один оборот подоить 72 коровы. Оборудование должно работать с точностью и надёжностью – от этого зависит здоровье животных

Самый крупный в Сибири молочно-товарный комплекс в селе Усть-Ламенка состоит из двух производственных площадок. Основная занимает более 56 гектаров. На ней расположены пять больших коровников для содержания молочного стада, один коровник с родильно-сухостойным отделением, три корпуса для содержания тёлок случного возраста и нетелей от 13 до 22 месяцев. Все помещения для животных оснащены новейшим стойловым и технологическим оборудованием, закупленным у западных и российских производителей.

На этой же площадке построено пять крытых зданий «телячьей деревни» для содержания молочных телят. Для новорождённых предусмотрены индивидуальные клетки и система принудительной вентиляции. Молоко для кормления готовится на специально оборудованной молочной кухне, расположенной рядом с малым доильным залом. Он оснащён системой «карусель» на 40 мест и используется для доения новотельных коров. Молоко из этого доильного зала после пастеризации направляется для кормления телят. Малый доильный зал на предприятии действует с прошлого года. Он стал площадкой, на которой «обкатывали» новые технологии. Особенностью проекта является отсутствие в большом доильном зале на 72 места традиционных танков для хранения молока. На местном предприятии их заменяют автоцистерны-полуприцепы, в которые охлаждённое в потоке молоко закачивается напрямую. Сразу после наполнения такая автоцистерна доставляется на молокоперерабатывающий завод. Время с момента дойки до доставки сырья на переработку – около четырёх часов. Специалисты исключили из процесса лишний этап, связанный с переливанием молока в промежуточные ёмкости и их промыванием. Это позволяет свести к минимуму риски возможного обсеменения молока и сохраняет его качество.

Группа компаний «Дамате» укомплектовала комплекс высокопродуктивным стадом голштино-фризской породы. Среднесуточный удой на фуражную корову до 30 литров и высокие качественные показатели молока позволяют новым российским комплексам достойно конкурировать с лучшими западными фермами. По уровню технической оснащённости и количеству внедрённых новых разработок комплекс в Тюменской области станет одним из самых передовых в стране.

– Этот проект – наглядный пример решения задачи по обеспечению продовольственной безопасности, которую перед нами поставил президент. Кроме того, новый комплекс позволит трудоустроить около 250 местных жителей, – отметил на открытии губернатор Тюменской области Владимир Якушев. – Поздравляю коллектив, который будет здесь работать, на предприятии приличные заработные платы. Повышение её уровня в целом в регионе – очень важный социальный проект, над этим сейчас работают региональные и муниципальные власти.

Реализация проекта ООО «Тюменские молочные фермы» группы компаний «Дамате» началась в 2015 году. Размер инвестиций в комплекс составил 5,7 млрд рублей. Количество дойного стада – более 4600 голов, а общее количество животных, включая молодняк, составит более 10 тысяч голов.

Председатель совета директоров группы компаний «Дамате» Наум Бабаев поблагодарил правительство региона за всестороннюю помощь, оказанную при реализации проекта. С 2015 года сумма государственной поддержки составила 1069,7 млн рублей, из них 45,9 % было выделено из областного бюджета и 54,1 % – из федерального.

– С 2008 года в Российской Федерации построено и введено в эксплуатацию более двух тысяч животноводческих комплексов, – сказал директор Департамента животноводства и племенного дела Министерства сельского хозяйства Российской Федерации Харон Амерханов. – Девять лет модернизации молочного скотоводства в России позволили дополнительно увеличить производство молока на один миллион 800 тысяч тонн, создать 800 тысяч ското-мест. В России продуктивность фуражной коровы за год впервые превысит 6200 килограммов. В уходящем году будет произведено 31 миллион 100 тысяч тонн молока. Правительство Российской Федерации, Министерство сельского хозяйства и дальше будут поддерживать молочное скотоводство.

По условиям договора группы компаний «Дамате» и компании Danone, всё молоко отправляется на переработку на принадлежащий компании Danone молочный комбинат «Ялуторовский». Все желающие смогли продегустировать продукцию компании Danone, которая производит широкий ассортимент молочных товаров.

– То, что мы видим сегодня – это то, каким будет перерабатывающая отрасль в ближайшие 20 лет, – заявил председатель правления Национального союза производителей молока Андрей Даниленко. – После завершения третьего этапа строительства поголовье вырастет до 6000 голов маточного стада. Тогда подобных предприятий точно на территории России не будет. Качество и себестоимость производимого молока позволит молочной промышленности региона успешно конкурировать не только на внутреннем рынке, но и за пределами страны.

Глава района Александр Желтоухов в торжественной обстановке передал Науму Бабаеву исторические документы – Разрешение на строительство комплекса и Разрешение на его ввод в эксплуатацию.

– Оказывается, найти средства и построить не самое сложное, – считает Александр Желтоухов. – Важнее всего создать сплочённую команду профессионалов, подобрать высококлассных специалистов, подготовить квалифицированные кадры. Заключён трёхсторонний договор о подготовке специалистов для работы на мегаферме. Предприятие в одной связке будет работать с Голышмановским агропедагогическим колледжем и Аграрным университетом Северного Зауралья.

Строительство комплекса осуществляло общество с ограниченной ответственностью «Русконтрактор», на условиях субподряда сотрудничала строительная фирма ООО «Тобольскстройиндустриализация». Участие принимали строители со всей Тюменской области – это было одним из основных условий, предъявленных правительством области к реализаторам проекта.

Введённое в эксплуатацию производство станет и отправной точкой для социального развития всего района. Предприятием планируется строительство малоэтажного жилья в Голышмановском районе для молодых специалистов, работающих в ООО «Тюменские молочные фермы».

Наталия ГЛАДКОВСКАЯ.
Фото Влада УДИЛОВА.

АНОНС

Новогодние представления

В гости к президенту В. Путину поедут шестиклассники из школ № 1 и № 4 – Алексей Григорьев и Мария Баженова. Эти ребята получили приглашения на общероссийскую Ёлку, которая пройдёт **26 декабря** в Московском Кремле. Путёвкой в столицу поощряют одарённых детей. В тюменской делегации – около сотни отличников учёбы, призёров конкурсов и олимпиад от районного до международного уровней, спортивных соревнований, активных участников детских общественных объединений. В приоритете – дети из многодетных, социально незащищённых и замещающих семей, дети-сироты и дети военнослужащих, сотрудников правоохранительных органов и участников боевых действий. Возраст ребят – от 8 до 14 лет. Особое внимание уделено обеспечению комфортности и безопасности ребят в поездке. В числе сопровождающих – сотрудник правоохранительных органов, медицинские работники и педагоги. В праздничную программу включены театрализованное представление в Государственном Кремлёвском дворце с вручением сладких подарков и экскурсия по Москве.

20-21 декабря новогодний праздник для одарённых детей состоится в Тюмени. В Губернаторской ёлке примут участие тридцать голышмановцев, добившихся наибольших успехов в уходящем году. Ребят ждут театрализованное представление, игровые площадки и новогодние подарки.

Больше десяти лет в районе организуется для лучших школьников Ёлка главы. Традиционно работники Дворца культуры готовят для юных талантов новогоднее шоу. Больше семидесяти учащихся 4-7-х классов удостоились чести водить хороводы вокруг новогодней ёлки с главой района Александром Желтоуховым. Нынче она пройдёт **26 декабря, в 11 часов дня**. В этот же день и в тот же час Новый год будут встречать старшеклассники – лидеры добровольческого движения. В молодёжном центре для них проведут волонтёрский бал.

Готовятся к проведению ярких новогодних праздников и в школах района. Ребят ждут конкурсы, игры, хороводы у большой ёлки, и, конечно же, встреча с любимыми героями Нового года – Дедом Морозом и Снегурочкой!

Оксана ТИТЕНКО.

ПРАВОПОРЯДОК

Какова оперативная обстановка?

О состоянии преступности и мерах стабилизации ситуации на территории Голышмановского района говорили на очередном заседании координационного совета по профилактике правонарушений и преступлений.

Как отметил начальник Межрайонного отдела МВД России «Голышмановский» Александр Лазарев, удалось достичь стопроцентной раскрываемости умышленных преступлений, угонов транспортных средств, преступлений двойной превенции, в частности побоев. Количество преступлений, совершённых несовершеннолетними детьми, в районе осталось на уровне прошлого года – 26, но идёт рост деяний в отношении несовершеннолетних. Неуплата алиментов теперь тоже считается преступлением, совершённым в отношении малолетних детей и подростков. На контроле – 18 злостных неплательщиков алиментов. Сначала таких привлекают к административной ответственности, а по истечении двух месяцев уклонения от уплаты алиментов – к уголовной.

В Голышмановском районе наблюдается рост аварий с погибшими: с четырёх до десяти человек в сравнении с прошлым годом за аналогичный период. По словам А.С. Лазарева, основными причинами ДТП стали ремонт федеральной трассы и пьяные водители. Инспекторами ДПС составлено свыше пяти тысяч административных протоколов – это больше на 12 процентов, чем в прошлом году. Нынче выявлено больше водителей в состоянии алкогольного опьянения и привлечено к уголовной ответственности за повторное управление транспортным средством в пьяном виде. Большая авария случилась возле села Малышенка на дороге с интенсивным движением. В ней погибли сразу четыре человека. Как рассказал глава района Александр Желтоухов, в следующем году планируется сделать шумовую полосу с целью снижения аварийности на этом участке дороги.

На заседании обсуждалась проблема роста алкоголизации населения. За текущий год выявлено пять фактов продажи самогона, изъято у граждан более двух тысяч литров контрафактной водки. Около двадцати голышмановцев привлечены к административной ответственности за нелегальную реализацию спиртосодержащей продукции. Решение о наказании – предупреждение или штраф – выносит административная комиссия.

Об опасности телефонного мошенничества жителей нашего района предупреждают постоянно. Особенно часто на «удочку» мошенников попадаются пожилые люди. С их банковских карт исчезают суммы до ста тысяч рублей. Причём преступники неустанно придумывают новые схемы обманов. Теперь не только посылают СМС-сообщения о случившихся бедах с родственниками или о заблокированных банковских картах, но и запускают вирусы в смартфоны, чтобы добраться до счетов тех, чьи телефонные номера привязаны к банковским картам.

– Такие преступления практически невозможно раскрыть из-за серьёзных пробелов в законодательстве, – подчеркнул А.С. Лазарев. – Оперативно-разыскные мероприятия проводятся по решению суда. Мы упускаем время. Преступники сим-картой пользуются один-два дня, а нам приходится ждать порой до месяца о вынесении решения судом. Призываю голышмановцев быть бдительными, чтобы не потерять свои деньги безвозвратно.

Неблагополучная криминогенная обстановка сложилась в Усть-Ламенском поселении. Здесь «расцвёл букет» преступлений, среди которых кражи, угон автомобиля, незаконное хранение оружия, незаконная рубка леса, употребление и хранение марихуаны. Много зарегистрировано административных правонарушений, связанных с распитием спиртных напитков и появлением граждан в алкогольном опьянении в общественных местах. По мнению главы Усть-Ламенского поселения Светланы Шендель, особого внимания требует профилактика среди несовершеннолетних. Большая работа проводится педагогами, специалистами социальной службы, сотрудниками группы по делам несовершеннолетних и полиции, но родители уклоняются от воспитания детей. Светлана Шендель считает, что только совместные усилия могут привести к изменению ситуации и обеспечению правопорядка на территории.

Старший инспектор Голышмановского межмуниципального филиала ФКУ Уголовно-исполнительной инспекции по Тюменской области Наталья Коваленко сообщила, что в Голышмановском районе гражданами, состоящими на учёте, совершено четырнадцать преступлений, из которых два – тяжких. Большинство из них совершаются людьми, находящимися в состоянии алкогольного опьянения, преимущественно мужчинами в возрасте от 18 до 35 лет. Они состоят в браке, трудоспособные, но не занятые физическим трудом. Портрет правонарушителя дополняется ещё неполным средним образованием. К преступлениям они приходят по разным причинам: отрицательные моральные качества, вера в безнаказанность, низкий уровень доходов, влияние среды проживания, алкоголизм. Сотрудниками инспекции было организовано 79 рейдов, в том числе совместно с другими ведомствами.

– Осужденным вынесено 83 предупреждения за нарушение порядка условий отбывания наказания, – подытожила Наталья Коваленко. – По материалам, направленным в суд, четверым продлили исправительные сроки. Одному ужесточили наказание до лишения свободы. В этом году количество повторных преступлений идёт на снижение.

Глава района Александр Желтоухов предложил рассмотреть вопрос об увеличении количества рабочих мест для условно осуждённых и приговорённых к исправительным и обязательным работам. Также, по его мнению, необходимо усилить надзор за сложными детьми, наладить более тесное взаимодействие полиции с уголовно-исправительной инспекцией.

Оксана ТИТЕНКО.

ДИАЛОГ: НАРОД И ВЛАСТЬ

Больше всего медведевцев волнует состояние местной свалки

Селу – наша забота

Больше двух десятков вопросов обсудили жители Медведевского поселения на традиционной встрече с руководством района. Они пожаловались на то, что внешний вид фельдшерско-акушерского пункта портит общую картину центра села. Просили покрасить здание и заменить в нём старые окна.

– В Медведевском ФАПе нет серьёзных проблем, оконные рамы утеплили, – подчеркнул главный врач областной больницы № 11 Алексей Белов. – Запланируем ремонт медпункта на 2019 год. На всё сразу не хватает финансов. На будущий год областной департамент здравоохранения выделил средства на строительство современной регистратуры открытого типа в поликлинике посёлка Голышманово.

Своё село узнаю по помойке

Жаркие споры разразились из-за эксплуатации свалки села Медведево жителями посёлка Голышманово.

– До каких пор это будет продолжаться? Все кому не лень свозят огромные кучи мусора к нам на территорию. Деньги на обслуживание свалки мы тратим почему-то только из местного бюджета, – возмущались в зале. – Нельзя ли свалку вообще закрыть, а для жителей села поставить контейнеры под мусор?

Заместитель главы района Александр Ледаков сказал, что свалку в селе Медведево пока закрывать не планируется. Лучше там навести порядок, чем обнаруживать завалы мусора по всей округе. В следующем году ООО «Голышмановотеплоцентр» начнёт устанавливать мусорные баки в сёлах. Вывоз твёрдых бытовых отходов обойдётся одному подворью в 420 рублей в месяц, количество вызовов мусоросборщика не ограничено. Если объединятся четыре хозяина и заключат договоры на вывоз мусора, то мусорный бак коммунальное предприятие готово поставить бесплатно. Можно приобрести контейнер для индивидуального использования, его стоимость – около пяти тысяч рублей.

Живём – хозяйство ведём

На Медведевской территории действуют два агропредприятия. Сельскохозяйственным трудом занимаются почти тридцать человек. В ИП КФХ Исмаков на молочно-товарном комплексе содержат свыше 300 голов крупного рогатого скота. В хозяйстве продолжается реконструкция старой фермы, планируется увеличение стада коров на двести голов. Срок реализации проекта – 2020 год. Завершено строительство мини-фермы ЛПХ Дмитрук С.Ю. на 200 голов овец. В настоящее время завезено планируемое количество животных, открыто два рабочих места на овчарне. Сейчас ведётся строительство мини-фермы на 50 голов крупного рогатого скота, которую планируют открыть в мае 2018 года.

Всего в Медведевском поселении в трудоспособном возрасте проживают 568 человек – около 60 процентов от общего числа жителей. Работающих вахтами 178. Чуть меньше селян, зарабатывающих на жизнь в личном подворье. Медведевцы продали молока почти на 35 тонн меньше, чем в прошлом году. Поголовье коров не уменьшилось, владельцы ЛПХ сдают молоко в заготовительные кооперативы: голышмановский «Фермер» и ялуторовский «Сибирь». Половина хозяев сами подыскивают покупателей и реализуют излишки молока по 40 рублей за литр.

Есть вода...

За прошедший год на Медведевской территории к центральному водопроводу подцепили восемь домовладений, теперь вода есть в 118 дворах. В водонапорной башне заменили глубинный насос, произведён ремонт водопроводных колодцев. На встрече селяне посетовали на слабый напор воды в водопроводных сетях и грязную воду. Заместитель начальника управления ЖКХ ООО «Сибгазсервис» Виктор Белозёров признал, что бывают случаи подачи мутной воды во время аварийных ситуаций, замены насосов, остановки работы системы и отключений электроэнергии. В основном вода идёт чистая, допустимая к употреблению Роспотребнадзором – специалисты регулярно отбирают пробы на анализы.

... и мост будет

В этом году в селе Медведево защебенено 500 метров дороги на улице Садовой, сделан ямочный ремонт по улице Горки и переулку Заречному, построена пешеходная дорожка к почтовому отделению. На улице Зелёной установлена более мощная трансформаторная подстанция. В настоящее время исполняется давний наказ селян: ведётся строительство моста по улице Советской. Его проектно-сметная стоимость свыше 16 миллионов рублей. Средства выделены из регионального бюджета.

Как отметила глава сельского поселения Людмила Никифорова, на Медведевской территории есть всё, необходимое для жизни. Многие проблемы не решить только с помощью денег, нужна инициатива. Она призвала односельчан проявлять к своему селу больше внимания и соблюдать культуру быта.

Оксана ТИТЕНКО.
Фото Романа БОДРИКОВА.

ЗАКЛЮЧЕНИЕ
О РЕЗУЛЬТАТАХ ПУБЛИЧНЫХ СЛУШАНИЙ от 08.12.2017

Публичные слушания назначены постановлением Главы Голышмановского муниципального района от 23.11.2017 № 10.

Тема публичных слушаний: предоставление разрешения на условно разрешенный вид использования земельного участка или объекта капитального строительства в отношении земельного участка с кадастровым номером: 72:07:0901059:15, площадью 938 кв. м, расположенного по адресу: Тюменская область, Голышмановский район, р.п. Голышманово, ул. Советская, 46, в территориальной зоне индивидуальной жилой застройки (ЖЗ 104).

Запрашиваемый параметр: условно разрешенный вид – Магазины.

Дата проведения публичных слушаний «08» декабря 2017 г.

Публичные слушания проходили: с 14:00 до 14:30 часов по адресу: Тюменская область, Голышмановский район, р.п. Голышманово, ул. Садовая, 80, строение 1 (здание Администрации Голышмановского муниципального района).

В слушаниях приняли участие представители муниципальных структур, юридические и физические лица, проживающие в пределах территориальной зоны, в границах которой расположен земельный участок или объект капитального строительства.

После обсуждения вопроса, письменных и устных замечаний и предложений не поступило.

В результате обсуждения комиссией по внесению изменений в правила землепользования и застройки сельских поселений Голышмановского муниципального района (далее – Комиссия) принято решение:

1. По итогам публичных слушаний комиссия пришла к выводу об отсутствии препятствий для выдачи разрешения на условно разрешенный вид использования земельного участка или объекта капитального строительства в отношении земельного участка с кадастровым номером: 72:07:0901059:15.

2. Рекомендовать Главе Голышмановского муниципального района выдать:

– Крук А.Н. разрешение на условно разрешенный вид использования земельного участка или объекта капитального строительства в отношении земельного участка с кадастровым номером: 72:07:0901059:15, площадью 938 кв. м, расположенного по адресу: Тюменская область, Голышмановский район, р.п. Голышманово, ул. Советская, 46, в территориальной зоне индивидуальной жилой застройки (ЖЗ 104).

Запрашиваемый параметр: условно разрешенный вид – Магазины.

3. Опубликовать настоящее заключение в средствах массовой информации и разместить на официальном сайте Голышмановского муниципального района в сети Интернет (www.golyshmanovo.admtyumen.ru).

А.Л. ЛЕДАКОВ, председатель комиссии.
И.С. СКАРЕДНОВА, секретарь комиссии.

Ражевское сельское поселение

РЕШЕНИЕ
Думы Ражевского сельского поселения № 59 от 22.11.2017 г.
«О бюджете Ражевского сельского поселения на 2018 год и на плановый период 2019 и 2020 годов»

В соответствии с Бюджетным кодексом Российской Федерации, Уставом Ражевского сельского поселения и протоколом результатов публичных слушаний по проекту решения Думы Ражевского сельского поселения «О бюджете Ражевского сельского поселения на 2018 год и на плановый период 2019 и 2020 годов» от 07.11.2017

Дума Ражевского сельского поселения решила:

1. Утвердить основные характеристики бюджета сельского поселения на 2018 год:

1) общий объем доходов в сумме 3418 тыс. рублей;

2) общий объем расходов в сумме 3418 тыс. рублей;

3) верхний предел муниципального внутреннего долга сельского поселения на 1 января 2019 года в сумме 0 тыс. рублей, в том числе верхний предел долга по муниципальным гарантиям в сумме 0 тыс. рублей;

4) предельный объем муниципального долга Ражевского сельского поселения в сумме 0 тыс. рублей;

5) дефицит бюджета 0 тыс. рублей.

2. Утвердить основные характеристики бюджета сельского поселения на 2019 год и на 2020 год:

1) общий объем доходов на 2019 год в сумме 3523 тыс. рублей и на 2020 год в сумме 3861 тыс. рублей;

2) общий объем расходов на 2019 год в сумме 3523 тыс. рублей, в том числе условно утвержденные расходы в сумме 87 тыс. рублей и на 2020 год в сумме 3861 тыс. рублей, в том числе условно утвержденные расходы в сумме 190 тыс. рублей;

3) верхний предел муниципального внутреннего долга сельского поселения на 1 января 2020 года в сумме 0 тыс. рублей, в том числе верхний предел долга по муниципальным гарантиям в сумме 0 тыс. рублей, и на 1 января 2021 года в сумме 0 тыс. рублей, в том числе верхний предел долга по муниципальным гарантиям в сумме 0 тыс. рублей;

4) предельный объем муниципального долга Ражевского сельского поселения на 2019 год в сумме 0 тыс. рублей и на 2020 год в сумме 0 тыс. рублей;

5) прогнозируемый дефицит бюджета в 2019 году 0 тыс. рублей и в 2020 году 0 тыс. рублей.

3. Утвердить источники финансирования дефицита бюджета сельского поселения на 2018 год по группам, подгруппам и статьям бюджетной классификации согласно приложению № 1 к настоящему решению.

4. Утвердить источники финансирования дефицита бюджета сельского поселения на плановый период 2019 и 2020 годов по группам, подгруппам и статьям бюджетной классификации согласно приложению № 2 к настоящему решению.

5. Утвердить налоговые и неналоговые доходы бюджета сельского поселения на 2018 год по группам, подгруппам и статьям бюджетной классификации согласно приложению № 3 к настоящему решению.

6. Утвердить налоговые и неналоговые доходы бюджета сельского поселения на плановый период 2019 и 2020 годов по группам, подгруппам и статьям бюджетной классификации согласно приложению № 4 к настоящему решению.

7. Утвердить перечень главных администраторов доходов бюджета сельского поселения – федеральных органов государственной власти на 2018 год и на плановый период 2019 и 2020 годов согласно приложению № 5 (таблица № 1) к настоящему решению.

Утвердить перечень главных администраторов доходов бюджета сельского поселения - органов местного самоуправления на 2018 год и на плановый период 2019 и 2020 годов согласно приложению № 5 (таблица № 2) к настоящему решению.

8. Утвердить перечень главных администраторов источников финансирования дефицита бюджета сельского поселения на 2018 год и на плановый период 2019 и 2020 годов согласно приложению № 6 к настоящему решению.

9. Утвердить резервный фонд в следующем объеме: на 2018 год – 5 тыс. рублей, на 2019 год – 5 тыс. рублей и на 2020 год – 5 тыс. рублей.

10. Учесть поступления межбюджетных трансфертов по группе «Безвозмездные поступления» в бюджете сельского поселения:

1) на 2018 год согласно приложению № 7 к настоящему решению;

2) на плановый период 2019 и 2020 годов согласно приложению № 8 к настоящему решению.

11. Утвердить распределение бюджетных ассигнований по разделам и подразделам классификации расходов бюджета поселения:

1) на 2018 год согласно приложению № 9 к настоящему решению;

2) на плановый период 2019 и 2020 годов согласно приложению № 10 к настоящему решению.

12. Утвердить распределение бюджетных ассигнований по разделам, подразделам, целевым статьям (муниципальным программам и непрограммным направлениям деятельности), группам и подгруппам видов расходов классификации расходов бюджета поселения:

1) на 2018 год согласно приложению № 11 к настоящему решению;

2) на плановый период 2019 и 2020 годов согласно приложению № 12 к настоящему решению.

13. Утвердить ведомственную структуру расходов бюджета поселения по разделам и подразделам, целевым статьям (муниципальным программам и непрограммным направлениям деятельности), группам и подгруппам видов расходов:

1) на 2018 год согласно приложению № 13 к настоящему решению;

2) на плановый период 2019 и 2020 годов согласно приложению № 14 к настоящему решению.

14. Учесть, что в составе расходов бюджета поселения предусмотрены средства, передаваемые бюджету муниципального района на осуществление части полномочий по решению вопросов местного значения в соответствии с заключенными соглашениями на 2018 год в сумме 188 тыс. рублей, на 2019 год в сумме 188 тыс. рублей и на 2020 год в сумме 188 тыс. рублей.

15. Учесть, что в составе расходов местного бюджета предусмотрены средства на индексацию на 4 процента с 1 января 2018 годы заработной платы выборных должностных лиц местного самоуправления, осуществляющих свои полномочия на постоянной основе, органов местного самоуправления.

16. Установить следующие основания для внесения изменений в показатели сводной бюджетной росписи бюджета сельского поселения без внесения изменений в решение о бюджете:

1) перераспределение бюджетных ассигнований, предусмотренных для исполнения публичных нормативных обязательств, в пределах общего объема ассигнований, утвержденных настоящим решением, а также превышение общего объема указанных ассигнований не более чем на 5 процентов, за счет перераспределения средств бюджетных ассигнований, утвержденных настоящим решением в текущем финансовом году;

2) изменение функций и полномочий главных распорядителей бюджетных средств, а также в связи с передачей муниципального имущества, изменение подведомственности распорядителей (получателей) бюджетных средств;

3) исполнение судебных актов, предусматривающих обращение взыскания на средства бюджета сельского поселения;

4) использование средств резервного фонда и иным образом зарезервированных в составе утвержденных бюджетных ассигнований средств бюджета сельского поселения;

5) использование в текущем финансовом году экономии бюджетных ассигнований, направленных на оказание муниципальных услуг, реализацию муниципальных функций;

6) изменение бюджетной классификации расходов бюджетов;

7) увеличение бюджетных ассигнований текущего финансового года на оплату заключенных муниципальных контрактов на поставку товаров, выполнение работ, оказание услуг, подлежавших в соответствии с условиями этих муниципальных контрактов оплате в отчетном финансовом году, в объеме, не превышающем остатка не использованных на начало текущего финансового года бюджетных ассигнований на исполнение указанных муниципальных контрактов в соответствии с требованиями, установленными Бюджетным кодексом Российской Федерации;

8) увеличение бюджетных ассигнований на сумму остатков средств бюджета муниципального района по согласованию с главным администратором бюджетных средств бюджета муниципального района;

9) изменение бюджетных ассигнований в случае получения уведомления о предоставлении субсидий, субвенций, иных межбюджетных трансфертов, имеющих целевое назначение, и безвозмездных поступлений от физических и юридических лиц сверх объемов, утвержденных решением о бюджете, а также в случае сокращения (возврата при отсутствии потребности) указанных межбюджетных трансфертов;

10) перераспределение бюджетных ассигнований между текущим финансовым годом и плановым периодом.

17. Средства в валюте Российской Федерации, поступающие во временное распоряжение получателей средств бюджета сельского поселения, учитываются на счете, открытом администрации Ражевского сельского поселения в учреждении Центрального банка Российской Федерации или кредитной организации с учетом положений бюджетного законодательства Российской Федерации, с отражением указанных операций на лицевых счетах, открытых получателям средств бюджета сельского поселения в администрации Ражевского сельского поселения, в порядке, установленном администрацией Ражевского сельского поселения.

18. Установить, что методическое и программно-техническое сопровождение бюджетного процесса, организованного органами местного самоуправления Ражевского сельского поселения, может осуществляться финансово-казначейским управлением по Голышмановскому району Департамента финансов Тюменской области на основании соглашения, заключенного с Администрацией Ражевского сельского поселения в соответствии с требованиями бюджетного законодательства.

19. Субсидии юридическим лицам, индивидуальным предпринимателям, физическим лицам – производителям товаров (работ и услуг), представляются в случаях, установленных муниципальными правовыми актами в порядке, установленном администрацией поселения.

20. Принять настоящее решение в 2 чтениях и опубликовать в средствах массовой информации.

21. Настоящее решение вступает в силу с 1 января 2018 года.

Т.Г. ЗАГОРОДНЫХ, глава Ражевского сельского поселения.

Приложение № 1
к решению Думы Ражевского
сельского поселения
от 22 .11.2017 № 59

Источники финансирования дефицита бюджета сельского поселения на 2018 год по группам, подгруппам и статьям бюджетной классификации.

Наименование	Код бюджетной классификации	Сумма, тыс. руб.
Источники внутреннего финансирования дефицитов бюджетов	022 01 00 00 00 00 0000 000	0
Изменение остатков средств на счетах по учету средств бюджетов	022 01 05 00 00 00 0000 000	0
Увеличение остатков средств бюджетов	022 01 05 00 00 00 0000 500	-3418
Увеличение прочих остатков средств бюджетов	022 01 05 02 00 00 0000 500	-3418
Увеличение прочих остатков денежных средств бюджетов	022 01 05 02 01 00 0000 510	-3418
Увеличение прочих остатков денежных средств бюджетов сельских поселений	022 01 05 02 01 10 0000 510	-3418
Уменьшение остатков средств бюджетов	022 01 05 00 00 00 0000 600	3418
Уменьшение прочих остатков средств бюджетов	022 01 05 02 00 00 0000 600	3418
Уменьшение прочих остатков денежных средств бюджетов	022 01 05 02 01 00 0000 610	3418
Уменьшение прочих остатков денежных средств бюджетов сельских поселений	022 01 05 02 01 10 0000 610	3418

Приложение № 3
к решению Думы Ражевского
сельского поселения
от 22.11.2017 № 59

Налоговые и неналоговые доходы бюджета сельского поселения на 2018 год по группам, подгруппам и статьям бюджетной классификации

Наименование показателя	Код по бюджетной классификации	Сумма, тыс. руб.
Налоговые и неналоговые доходы	**1 00 00 000 00 0000 000**	**378**
Налоги на прибыль, доходы	**1 01 00 000 00 0000 000**	**65**
Налог на доходы физических лиц	1 01 02 000 01 0000 110	65
Налоги на совокупный доход	**1 05 00 000 00 0000 000**	**26**
Единый сельскохозяйственный налог	1 05 03 000 01 0000 110	26
Налоги на имущество	**1 06 00 000 00 0000 000**	**283**
Налог на имущество физических лиц	1 06 01 000 00 0000 110	12
Земельный налог	1 06 06 000 00 0000 110	271
Государственная пошлина	**1 08 00 000 00 0000 000**	**4**
Государственная пошлина за совершение нотариальных действий (за исключением действий, совершаемых консульскими учреждениями Российской Федерации)	1 08 04 000 01 0000 110	4

Приложение № 7
к решению Думы Ражевского
сельского поселения
от 22.11.2017 № 59

Безвозмездные поступления в бюджет поселения на 2018 год

Наименование	**Код бюджетной классификации**	Сумма, тыс. руб.
Безвозмездные поступления	**094 2 00 00 000 00 0000 000**	**3040**
Безвозмездные поступления от других бюджетов бюджетной системы Российской Федерации	094 2 02 00 000 00 0000 000	3040
Дотации бюджетам бюджетной системы Российской Федерации	094 2 02 10 000 00 0000 151	564
Дотации на выравнивание бюджетной обеспеченности	094 2 02 15 001 00 0000 151	564
Дотации бюджетам сельских поселений на выравнивание бюджетной обеспеченности	094 2 02 15 001 10 0000 151	564
Субвенции бюджетам бюджетной системы Российской Федерации	094 2 02 30 000 00 0000 151	63
Субвенции бюджетам на осуществление первичного воинского учета на территориях, где отсутствуют военные комиссариаты	094 2 02 35 118 00 0000 151	63
Субвенции бюджетам сельских поселений на осуществление первичного воинского учета на территориях, где отсутствуют военные комиссариаты	094 2 02 35 118 10 0000 151	63
Иные межбюджетные трансферты	094 2 02 40 000 00 0000 151	2413
Прочие межбюджетные трансферты, передаваемые бюджетам	094 2 02 49 999 00 0000 151	2413
Прочие межбюджетные трансферты, передаваемые бюджетам сельских поселений	094 2 02 49 999 10 0000 151	2413

Приложение № 9
к решению Думы Ражевского
сельского поселения
от 22 .11.2017 № 59

Распределение бюджетных ассигнований на 2018 год по разделам и подразделам классификации расходов бюджета сельского поселения

Наименование	Рз	ПРз	Сумма, тыс. руб
Общегосударственные вопросы	**01**	**00**	**2120**
Функционирование высшего должностного лица субъекта Российской Федерации и муниципального образования	01	02	744
Функционирование Правительства Российской Федерации, высших исполнительных органов государственной власти субъектов Российской Федерации, местных администраций	01	04	1278
Обеспечение деятельности финансовых, налоговых и таможенных органов и органов финансового (финансово-бюджетного) надзора	01	06	10
Резервные фонды	01	11	5
Другие общегосударственные вопросы	01	13	83
Национальная оборона	**02**	**00**	**93**
Мобилизационная и вневойсковая подготовка	02	03	93
Национальная безопасность и правоохранительная деятельность	**03**	**00**	**128**
Обеспечение пожарной безопасности	03	10	96
Другие вопросы в области национальной безопасности и правоохранительной деятельности	03	14	32
Национальная экономика	**04**	**00**	**359**
Дорожное хозяйство (дорожные фонды)	04	09	359
Жилищно-коммунальное хозяйство	**05**	**00**	**568**
Благоустройство	05	03	568
Образование	**07**	**00**	**6**
Молодежная политика	07	07	6
Культура, кинематография	**08**	**00**	**99**
Культура	08	01	99
Физическая культура и спорт	**11**	**00**	**45**
Массовый спорт	11	02	45
Всего расходов			**3418**

Королёвское сельское поселение

РЕШЕНИЕ
Думы Королевского сельского поселения № 41 от 24.11.2017 г. «О бюджете Королевского сельского поселения на 2018 год и на плановый период 2019 и 2020 годов»

В соответствии с Бюджетным кодексом Российской Федерации, Уставом Королевского сельского поселения и протоколом результатов публичных слушаний по проекту решения Думы Королевского сельского поселения «О бюджете Королевского сельского поселения на 2018 год и на плановый период 2019 и 2020 годов» от 08.11.2017

Дума Королевского сельского поселения решила:

1. Утвердить основные характеристики бюджета сельского поселения на 2018 год:

1) общий объем доходов в сумме 3375 тыс. рублей;

2) общий объем расходов в сумме 3375 тыс. рублей;

3) верхний предел муниципального внутреннего долга сельского поселения на 1 января 2019 года в сумме 0 тыс. рублей, в том числе верхний предел долга по муниципальным гарантиям в сумме 0 тыс. рублей;

4) предельный объем муниципального долга Королевского сельского поселения в сумме 0 тыс. рублей;

5) дефицит бюджета 0 тыс. рублей.

(Начало. Окончание в следующем номере.)

ПРЕОДОЛЕНИЕ

Просто жить

Социальный проект «И хочется просто жить», созданный по инициативе районной организации инвалидов, торжественно завершился в ДК «Юность». Шестьдесят человек приняли участие в мероприятии. Были подведены итоги различных конкурсов, в том числе летнего – «Карнавал цветов». Наиболее яркими признаны цветочные участки Галины Бетехтиной, Лидии Власовой и Татьяны Распускаловой. В конкурсе детских рисунков к Году экологии «Творя добро, мы умножаем душу» победителями стали Елена Санникова, Максим Еремеев и Ксения Бакатура. Многие сувениры для участников были изготовлены собственными руками на творческих мастер-классах. У выставки фотографий «Фотосушка» останавливался взгляд, ведь на снимках запечатлены мгновения мероприятий, прошедших за полгода реализации проекта. Вот – литературная гостиная в районной библиотеке, праздник в Гладиловском доме культуры, спортивная «вылазка» в лес, экскурсия в сказочное «Лукоморье» Любови Казанцевой и Леонида Гусельникова. Выставки, конкурсы, встречи с интересными людьми, поездки в сельские поселения, экскурсии, мастер-классы – всё это сплотило людей с ограниченными возможностями здоровья. По словам председателя общества инвалидов Натальи Зарубиной, за время работы в рамках проекта в общество инвалидов влились новые участники: оно объединяет теперь почти триста человек. Двадцать четыре активиста были награждены благодарственными письмами. Слова признательности инвалиды выразили всем, кто оказал содействие.

На доброй ноте завершился проект, а в обществе работа по социальной адаптации людей с ограниченными возможностями продолжится.

Любовь АЛЕКСЕЕВА.

НАША ИСТОРИЯ

И это всё о нём...

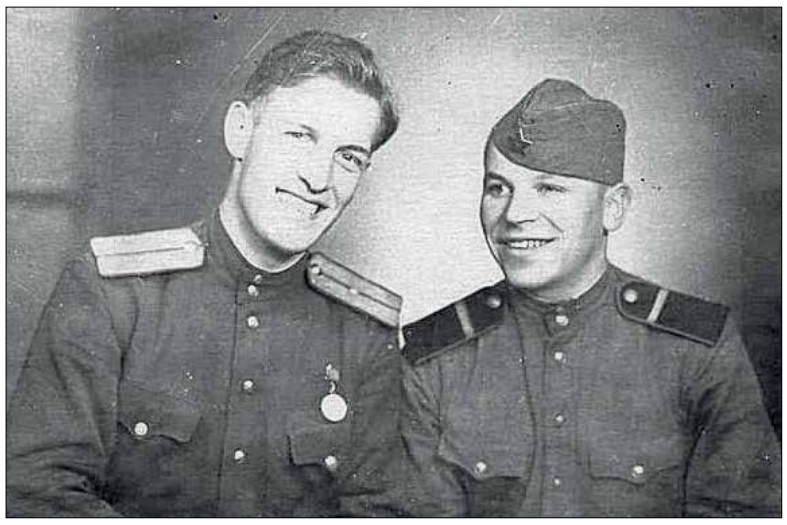

После войны Иван Матвеев (на фото – слева) стал директором Ражевской школы

В этом году 23 июня исполнилось сто лет со дня рождения Ивана Георгиевича Матвеева – заслуженного учителя РСФСР, кавалера ордена Ленина.

Иван Георгиевич родился в деревне Луговой Бердюжского района. Его отец – крестьянин Егор Дементьевич Матвеев в декабре 1929 года был арестован, в феврале 1930 года приговорён к расстрелу «тройкой» полномочного представительства ОГПУ, и в конце февраля в Ишиме приговор был приведён в исполнение. Семья Матвеевых была раскулачена и сослана в Уват – мама и три её осиротевших сына. Ивану было тринадцать лет. Там он окончил семилетнюю школу и в 1940 году поступил в Тобольский учительский институт.

Когда началась война, Ивана направили в трудармию – строить в Омске авиазавод. В 1942-м Ивана Матвеева вызвали в горвоенкомат. На Калининском фронте он попал в 178-ю стрелковую дивизию, служил в 332-м артиллерийском полку топовычислителем-разведчиком.

В мае 1943 года красноармеец Матвеев был представлен к медали «За боевые заслуги». На сайте «Подвиг народа» сказано: *«Приказом командира 332-го артиллерийского полка от 25 мая 1943 года награждён топовычислитель-разведчик управления 1 дивизиона красноармеец Матвеев Иван Георгиевич за то, что своей работой добился точной привязки боевого порядка, засечки целей, чем обеспечил пристрелку одним-двумя выстрелами и поражение целей. Обнаружил и засёк 6 станковых пулемётов, 3 ручных и один дзот противника. Цели были подавлены коротким огневым налётом, чем было обеспечено продвижение вперёд нашей пехоты»*.

Получить медаль Иван Матвеев не успел – его направили на учёбу в артиллерийское училище города Томска. В мае 1999 года в районной газете «Голышмановский вестник» Иван Георгиевич вспоминал о майоре Фролове, артиллеристе-учёном, прибывшем в часть, чтобы научить артиллеристов «вести огонь с более мощной разрушительной силой». Фролов во время одного из обстрелов получил смертельное ранение.

«В моей фронтовой жизни произошло событие, связанное с его именем, – вспоминал Иван Георгиевич. – *Приказом командующего меня командировали на учёбу. Я сразу догадался, чья это инициатива. Майор как-то говорил, что ему дано право рекомендовать одного грамотного солдата для учёбы. Значит, он исполнил это право. А в моей памяти он остался навсегда как человек высокой культуры, трудолюбивый и простой»*.

После артиллерийского училища младший лейтенант Матвеев вернулся на 1-й Белорусский фронт весной 1945 года командиром огневого взвода. На Эльбе встретили артиллеристы День Победы. Иван Георгиевич в своих воспоминаниях однажды написал: *«Так случилось, что я, солдат-артиллерист, в семье остался жив один. Брат Петя погиб в первом бою под Ленинградом. Ему было только 18 лет. Максима смерть подстерегла в трудармии – погиб на стройке, при обвале. А я всю войну прошагал, в страшных переплётах побывал, терял боевых друзей, но выжил, вернулся домой»*.

Только в 1946 году был демобилизован младший лейтенант Матвеев. Вернулся в Тюменскую область, был назначен директором школы в селе Ражево. В 1952 году стал директором школы № 2 посёлка Голышманово. Педагоги и ученики сами обустраивали новостройку – совместными усилиями были построены мастерские и столовая, облагорожена территория. Долгие годы школа слыла самой дружной, имеющей свои традиции, преемственность поколений сохраняется и сейчас. В этом и заслуга Ивана Георгиевича.

Он дважды возвращался в школу – руководил сначала с 1952-го по 1963 год, потом возглавлял районный отдел образования. Но педагогическая работа привлекала его больше – в 1967 году он снова вернулся в школу директором и десять лет работал на этом поприще, до ухода на заслуженный отдых.

Иван Георгиевич – человек многогранный, он преподавал русский язык и математику. Тонко чувствовал стихи, любил классическую литературу – в доме педагогов Ивана Георгиевича и Анфисы Александровны собирались коллеги – Матвеевы любили устраивать у себя своеобразные литературные вечера, где читали стихи и новинки прозы, порой в их гостиной рождались идеи развития школы. Иван Георгиевич и сам писал замечательно – в районной газете часто публиковали его зарисовки о школе, о педагогах, воспоминания. Уже на пенсии он активно участвовал в ветеранском движении. В 1987 году был избран председателем районного совета ветеранов.

Супруги Матвеевы вырастили четверых детей. Все состоялись в жизни, стали достойными продолжателями родителей. После смерти жены и матери, дети увезли из родного посёлка отца в село Онохино.

«Похоронил я свою Анфису Александровну в феврале 1997 года, теперь разве что во сне могу рассказать ей, как живёт наша большая семья. Грех жаловаться – хорошо живёт. Восемь внуков у нас, правнуки – и ни одного ленивого или бесталанного», – писал Иван Георгиевич.

Ветерана войны, талантливого учителя и организатора не стало в 2006 году. Память о нём осталась в школе, где работали его ученики, теперь уже ветераны педагогического труда, переулок в посёлке назван его именем. По городам и весям разлетелись его ученики, а возвращаясь на родину, вспоминают о своём учителе.

Любовь АЛЕКСЕЕВА.
Фото из архива Т. Тенюниной (с. Ражево).

ПАТРИОТИЧЕСКОЕ ВОСПИТАНИЕ

Прогулка по скверу пограничников

У памятника Ф.Э. Дзержинскому

Медведевская школа сотрудничает с общественной организацией «Ветераны-пограничники Тюменской области», председателем которой в районе является Олег Негамедзянов. В ноябре пограничники организовали для ребят экскурсию в сквер Пограничников в селе Казарово под Тюменью. К нам присоединились ученики из Ражево и школы № 4.

В селе Казарово тепло и доброжелательно встретили бывший начальник заставы на таджико-афганской границе Нуртдин Ибрагимов, майор погранвойск, кавалер ордена Мужества Владимир Лямин, участник боевых действий в Афганистане Игорь Мольтин. Будущим защитникам Отечества было что посмотреть – памятники, танк, вертолёт, гаубицы, пограничную заставу, автоматы, награды. С интересом слушали рассказы экскурсоводов-пограничников!

Воспитанник кадетского класса Виталий Носенко поделился впечатлениями:

– Особенно запомнилась история памятника Феликсу Дзержинскому – оказывается, этот памятник наш, из Голышманово!

Данил Крашенинин отметил, что в сквере всё продумано: есть и зоны для отдыха, и горка для детей, зимой заливают каток – всё сделано с душой. Сергею Орлову понравились истории пограничников про военную технику, Максиму Чемакину – уголок с наградами на заставе, Владиславу Княжеву запомнился боевой вертолёт МИ-24 – на таких пограничники защищали южные границы нашей Родины в годы Афганской войны, Данилу Лепёшкину – памятник подвигу собак на войне!

Сквер пограничники разбили на месте пустыря десять лет назад. Из года в год он дополняется новыми объектами, зелёные насаждения поднимаются и крепнут, аллеи ёлочек и берёзок, скамейки, уютные уголки привлекают местных жителей в выходные дни. Здесь проходят многие праздники, и особенно любимый россиянами – День пограничника. Экскурсия завершилась традиционной солдатской, пограничной кашей, горячим чаем со сладостями. Пограничники Тюменской области подарили школьникам книги «Хранить Державу – долг и честь», изданные к 100-летию пограничной службы ФСБ России. Юбилей будет отмечаться 28 мая 2018 года.

Ребят в поездке сопровождали ветеран-пограничник, отличник погранвойск Василий Кутырёв, руководитель кадетского класса школы № 4 Сергей Слепцов. Благодарим за организацию поездки Олега Борисовича Негамедзянова. Экскурсия состоялась при поддержке заместителя главы Голышмановского района, ветерана-пограничника Владимира Попова, начальника отдела образования Галины Павловой, директора школы № 4 Инны Ефимовой.

Людмила КУТЫРЁВА, классный руководитель 10 класса Медведевской школы.

ГОЛЫШМАНОВСКИЙ
ВЕСТНИК

ГАЗЕТА ВЫПУСКАЕТСЯ ПРИ ФИНАНСОВОЙ ПОДДЕРЖКЕ ПРАВИТЕЛЬСТВА ТЮМЕНСКОЙ ОБЛАСТИ.

ЗА ГЛАВНОГО РЕДАКТОРА И.Н. ШАДРИНА

АДРЕС РЕДАКЦИИ:
627300, Р.П. ГОЛЫШМАНОВО, УЛ. САДОВАЯ, 86

ТЕЛЕФОНЫ:
ГЛАВНЫЙ РЕДАКТОР: **2-55-13**;
ОТДЕЛ СОЦИАЛЬНЫХ ПРОБЛЕМ: **2-50-34**;
БУХГАЛТЕРИЯ: **2-56-75**;
АГРОПРОМОТДЕЛ: **2-56-69**;

УЧРЕДИТЕЛЬ
ДЕПАРТАМЕНТ ПО ОБЩЕСТВЕННЫМ СВЯЗЯМ, КОММУНИКАЦИЯМ
И МОЛОДЁЖНОЙ ПОЛИТИКЕ ТЮМЕНСКОЙ ОБЛАСТИ
АДРЕС: 625004, Г. ТЮМЕНЬ, УЛ. ВОЛОДАРСКОГО, 45.

ИЗДАТЕЛЬ
АВТОНОМНАЯ НЕКОММЕРЧЕСКАЯ ОРГАНИЗАЦИЯ
«ИНФОРМАЦИОННО-ИЗДАТЕЛЬСКИЙ ЦЕНТР «ГОЛЫШМАНОВСКИЙ ВЕСТНИК»
АДРЕС: 627300, Р.П. ГОЛЫШМАНОВО, УЛ. САДОВАЯ, 86

РЕКЛАМА И ОБЪЯВЛЕНИЯ
ПРИНИМАЮТСЯ С 8 ДО 16 ЧАСОВ.
ТЕЛЕФОН ДЛЯ СПРАВОК: **2-69-74**,
ТЕЛ/ФАКС – **2-55-13**.

ОТВЕТСТВЕННОСТЬ ЗА ДОСТОВЕРНОСТЬ
РЕКЛАМНЫХ МАТЕРИАЛОВ
И ОБЪЯВЛЕНИЙ
НЕСУТ РЕКЛАМОДАТЕЛИ.

ГАЗЕТА ЗАРЕГИСТРИРОВАНА УПРАВЛЕНИЕМ ФЕДЕРАЛЬНОЙ СЛУЖБЫ ПО НАДЗОРУ В СФЕРЕ СВЯЗИ, ИНФОРМАЦИОННЫХ ТЕХНОЛОГИЙ И МАССОВЫХ КОММУНИКАЦИЙ ПО ТЮМЕНСКОЙ ОБЛАСТИ, ХАНТЫ-МАНСИЙСКОМУ АВТОНОМНОМУ ОКРУГУ – ЮГРЕ И ЯМАЛО-НЕНЕЦКОМУ АВТОНОМНОМУ ОКРУГУ

СВИДЕТЕЛЬСТВО О РЕГИСТРАЦИИ
ПИ №ТУ72-01400 ОТ 22 ДЕКАБРЯ 2016 Г.
ПОДПИСНОЙ ИНДЕКС: 54337

Газета отпечатана в Ишимской типографии. Адрес: 627750, г. Ишим, ул. Чкалова, 17. Объём – один печатный лист.
Подпись в печать по графику в 11.00. Подписано в печать в 11.00.

Тираж: 4137 Заказ № 99