Трудовое знамя

6+

Общественно-политическая газета Сладковского района

4 МАРТА 2017 ГОДА
СУББОТА

№ 17 (9659)
Цена 8 руб. 63 коп.

www.trudovoe-znamja.ru | Выходит два раза в неделю: среда, суббота | Издаётся с 20 марта 1932 года

ВАЖНО

Более 500 школ Тюменской области обеспечены безопасным Интернетом. Фильтрацию контента до конца года обеспечивает ведущий провайдер страны «Ростелеком».

◆ВСТРЕЧИ С НАСЕЛЕНИЕМ

Вопросов много? Решаем их вместе!

Глава района А.В.Иванов, его заместители А.М.Сажин, В.М.Степаненко, С.Г.Цуканов, руководители ведомств и учреждений, представители полиции и отделения пограничной заставы Сладково побывали на встрече с населением Усовской территории.

В очередной раз убеждаюсь, что жителей всё больше стали интересовать вопросы благоустройства населённых пунктов. Это радует и означает, что сельчане стали понимать нужность порядка на улицах, возле своих домовладений.

После отчёта главы Усовского сельского поселения Ю.А.Бекенёвой сразу прозвучали вопросы от присутствовавших:

– Почему не разбирают ветхие заброшенные дома? Когда решится проблема бродячего скота? Как решается вопрос о выкашивании травы?

– То, что возле усадеб много сорной растительности, вина некоторых жителей. Ведь именно вы должны заниматься благоустройством своих домовладений. Что касается улиц, то выкашиваем постоянно. На тех хозяев, чей скот гуляет по селу, постоянно составляем протоколы. Ветхие строения постепенно разбираем, по мере возможности, – прокомментировала Юлия Анатольевна.

После выступления заместителей главы также были темы, которые интересовали жителей.

– Скажите, дотации на молоко отменили навсегда? – спросила одна из жительниц.

– Да. Теперь субсидии станут выплачивать потребительским кооперативам при условии, что они будут с вами рассчитываться по 20 рублей за один килограмм зачётного веса, – ответил В.М.Степаненко.

Возникли вопросы и по водоснабжению, и по числу колонок в селе Усово. Здесь с подробным докладом выступил директор Сладковского МУП ЖКХ В.П.Моисеенко. Он пояснил, почему сокращается количество колонок, зачитал фамилии добросовестных абонентов, которые заключили договоры и платят за услугу.

– Если воду из очистной станции, которую мы установили в селе Усово, ещё использовать на поение скота, например, то это для коммунального хозяйства обернётся огромными расходами. Уже испытан такой вариант: три-пять дворов берут воду из колонки, устанавливается прибор учёта, на крышку - замок. По факту идёт оплата. А потом уже сами между собой разбираться будут жители, кто взял сверх нормы! Только так и остаётся делать! – подчеркнул Виктор Павлович.

*** В торжественной обстановке А.И.Ильина приняла свою семейную награду.**

– Есть абоненты (их девяносто по Усову), которые провели воду в дом. Но на нужды личного подворья, на технические цели всё равно берут из колонок. Флягами везут! Не заключив при этом договоры с ЖКХ. Соседи видят, молчат. Так будет продолжаться и дальше, пока сами у себя не наведём порядок, – добавила Ю.А.Бекенёва.

Логическим завершением насыщенной встречи стало выступление главы района А.В.Иванова. Он поблагодарил всех жителей за активное участие в двух масштабных мероприятиях 2016 года – выборной кампании и сельскохозяйственной переписи.

Также Александр Вениаминович акцентировал внимание на качестве сдаваемого молока, на участии селян в программе по поддержке начинающих фермеров, на развитии малого предпринимательства.

– Можно заняться, например, хлебопечением на своей территории. Или же заявиться на аукцион по аренде озёр, заниматься рыбоводством, – предложил глава района.

Коснулся он всех сфер, в том числе и жилищно-коммунального хозяйства.

– Прошу обратить внимание на задолженность по социальному найму жилья. Колоссальные суммы в долгах! Есть прецеденты, когда по решению суда выселяем людей. Так что призываю всех в этом вопросе вести себя порядочно, – резюмировал А.В.Иванов.

Глава муниципалитета в своём выступлении говорил и о сносе старого жилья.

– Поймите, мы данной проблемой занимаемся вместе с главами территорий каждый год. Не все дома можно снести, по каждому случаю необходимо разбираться, – отметил Александр Вениаминович.

Торжественным моментом встречи стало награждение. Супругов Александра Ивановича и Анастасию Илларионовну Ильиных наградили благодарственным письмом и памятным знаком от губернатора Тюменской области в связи с 50-летием супружеской жизни.

Благодарственное письмо за активное сотрудничество при охране государственной границы из рук главы района получил В.В.Гапеев. Сертификат начинающего фермера вручили Е.И.Граховой. За первое место в районном конкурсе на лучшее молодёжное подворье награду и ценный приз получила семья Танатаровых из Пелевина.

На встрече побывала Елена ДАНИЛЬЧЕНКО
Фото Ирины РАЙБЕР

◆ КОРОТКО О РАЗНОМ

Сладковское молоко

По состоянию на 2 марта текущего года валовый надой на сельскохозяйственных предприятиях Сладковского района составил 21591 килограмм молока. В том числе показатель СПК «Таволжан» – 17910 кг при среднесуточном удое 13,8; КХ «Роса» – 2416 (20,1) , ИП «Сажин А.Г.» – 1265 (21,8). Среднесуточный удой по району – 14,6 кг.

От личных подсобных хозяйств в общем по муниципалитету за текущий месяц поступило 1826 центнеров, в том числе за день 79. Первое место по закупу молочной продукции занимает ОСХПК «Менжинский» (609 и 21 центнер соответственно), на втором ОСХПК «Бурёнка» (439 и 23), на третьем – ОСХПК «Майский» (300 и 17).

Анастасия ГАЦАЕВА

Обеспечим себя продуктами

Департамент агропромышленного комплекса нашего региона и областной совет ветеранов объявляют конкурс на лучшее ветеранское подворье. Целями такого мероприятия являются экономический подъём области, экологическая безопасность потребляемых товаров, развитие рынка сельскохозяйственной продукции, повышение здоровья населения, стимулирование и поддержка малых форм хозяйствования в сельской местности, занятость и самообеспечение населения.

– Оценивать участников будут по нескольким номинациям. Учитываются поголовье на подворье КРС, свиней, лошадей, птиц, овец, коз, число пчелосемей. А также выращенные картофель, овощи, цветы. Ну и, конечно же, реализация всего этого. В конце года будут подведены итоги, победителей и призёров конкурса ждут заслуженные награды, – прокомментировал председатель районного совета ветеранов В.Ф.Степкин.

Елена ДАНИЛЬЧЕНКО

Преодолели все испытания

В Усовском СДК был проведён «Рыцарский поединок». На вечере нужно было продемонстрировать не только военную физическую подготовку, но и ловкость, умение справиться в различных жизненных ситуациях, даже таких как приготовить щи и сделать своей даме сердца идеальный макияж. А оценивала наших бойцов прекрасная половина человечества. Ведь только женщины могут точно увидеть в мужчине рыцаря и защитника!

Мероприятие прошло очень интересно. Защитники Отечества преодолели все испытания. По итогам конкурсов победителем стал Владимир Пневский. Именно он был удостоен звания «Рыцарь-2017».

Л.ЗОЛОТАРЁВА,
заведующая Усовским СДК

◆АКТУАЛЬНО

Качественные лекарства – в нашу область

На площадке Российского инвестиционного форума в Сочи состоялось подписание соглашения о намерениях сотрудничать в реализации инвестиционных проектов между Тюменской областью и ЗАО «Эвалар».

Компания рассматривает возможность строительства на территории региона высокотехнологичного комплекса по производству фармсубстанций и переработке сырья. Его стоимость оценивается на уровне трёх-четырёх миллиардов рублей.

Документ подписали губернатор Владимир Якушев и руководитель компании Лариса Прокопьева. Первым этапом развития сотрудничества стороны называют разработку «дорожной карты», в которой будут обозначены порядок и сроки реализации проекта.

На церемонии подписания Владимир Якушев рассказал, что Тюменская область взяла курс на активное импортозамещение, это касается и фармацевтической промышленности. Он также отметил значимость компании «Эвалар», высокое качество её продукции и доверие со стороны потребителей. «Мы сегодня делаем первый шаг к серьёзной большой работе. В рамках соглашения рассчитываем на продуктивное сотрудничество, у которого огромные перспективы», – подчеркнул губернатор.

По словам генерального директора холдинга «Эвалар» Ларисы Прокопьевой, реализация совместного проекта с Тюменской областью отражает новый этап развития компании, которая заинтересована в расширении географии инвестиционных проектов: «Компания «Эвалар» развивается, мы давно перешагнули статус регионального производителя, став крупным федеральным игроком на фармрынке. Активное расширение географии поставок, а также усиление экспортной составляющей (сегодня мы поставляем продукцию в 24 страны мира) ставят перед нами вопрос о развитии производственных мощностей и инфраструктуры бизнеса. Первым шагом в этой области мы видим строительство высокотехнологичного комплекса по производству фармсубстанций в Тюмени. Среди других актуальных задач – строительство логистического хаба в европейской части России, который позволит нам снять нагрузку с площадок на Алтае и снизить издержки при работе с Европой».

Пресс-служба губернатора Тюменской области

Погода в нашем районе

	4.03 СБ	5.03 ВС	6.03 ПН	7.03 ВТ
Ночь	-8	-8	-10	-7
День	-1	-2	-2	0

◆ЛИСТАЯ СТРАНИЦЫ...

Газету читают и вчера, и сегодня

Ну вот нашей «Трудовушке» и сорок лет. Не удивляйтесь, дорогие читатели, я не ошиблась. Именно сорок, потому что листаю подшивку номеров за 1972 год. Давайте снова оглянёмся в прошлое…

…Одна из первых же страниц привлекает фотофактом: на снимке Юрия Бубнова – баня, которая открылась в Майке накануне Нового года. Сейчас её уже нет…

…Заинтересовал следующий заголовок – «Окна отправляются в путь». Читаю: «Немного перекошена рама, где-то пузырится или осыпается краска – омрачают настроение новосёлов. И чтобы не было этих неприятностей, строители с каждым годом повышают качество работ. Выпускаются оконные и балконные блоки повышенной заводской готовности. После установки фурнитуры блоки красят для прочности покрытия в электростатическом поле. Остекляют их на специальном конвейере». Могли ли подумать те новосёлы, 72-го года, что спустя несколько десятков лет краска на рамах не будет пузыриться и осыпаться? Потому что на смену пришли современные стеклопакеты.

Отмечу, что и как в прошлый раз, листая подшивку, вижу цикл статей на атеистические темы. «Вредные пережитки прошлого» – так говорит в одном материале лектор Московского планетария о гаданиях, приметах, суевериях, сновидениях.

Снова на «передовицах» «Трудового знамени» сводки с полей. Много пишут об аграриях, о весенне-летне-осенних кампаниях, о выращенном урожае, сенокосах.

… Открываю такой же по счёту номер «районки» – 17. Только датирован он не мартом, а февралём, потому что раньше газета выходила три раза в неделю. Что ж, давайте просмотрим статьи аналогичного по нумерации издания.

Побывали сладковские животноводы на совместном совещании с коллегами в Казанском районе. Есть материал о снегозадержании как об одном из важных зимних мероприятий в рамках подготовки к посевной. Один, два, три, четыре, пять, шесть, семь, восемь… Буквально столько строчек на первой полосе в очередной заметке. Что в ней можно рассказать? Указаны всего две фамилии телятниц – Ольга Зверева и Анна Шевелёва. Обе перевыполнили план по привесам. Вот так. Даже в таком маленьком объёме публикации удалось сказать важное о людях.

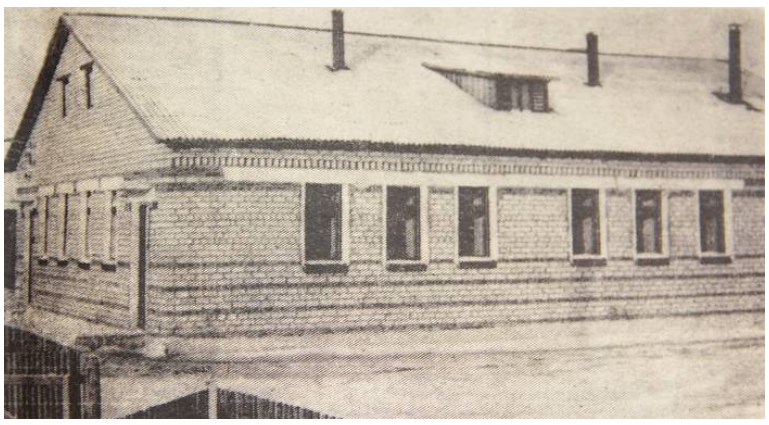

*** Та самая новая баня в Майке.**

Из пионерского детства помню непонятное слово «коммюнике». Вот и в подшивке 1972 года увидела его. Сейчас уже осознанно вчиталась и поняла: оно обозначает официальное сообщение о результатах международных переговоров.

…Вторая полоса 17-го номера полностью посвящена хлебу, зерну. В большой статье рассказывается о тех шагах, которые приведут к увеличению. Авторы – профессора, доктора сельскохозяйственных наук, агрономы, специалисты семеноводства.

Глаза «цепляются» за интересную рубрику – «Почтовый ящик». Оказывается, это похоже на наш сегодняшний «Дежурный телефон». Были актуальные вопросы – были конкретные ответы.

Не обходили жители района и тему культуры. «Помогите нашему горю» – так называется публикация, где говорится о проблемах Александровского СДК. «Принадлежностей для развлечения молодёжи нет никаких, шахмат и шашек вообще не видно, не говоря про бильярд. Музыки тоже нет…» – пишут жители той территории. Вопросы возмущённых жителей переадресованы директору Дома культуры, председателям сельсовета, рабочкома, парторгу и другим руководителям. Думаю, проблемы сельчан были решены в ближайшее время.

Ну а последняя страница «Трудовушки» тоже лёгкая, читабельная (наш журналистский термин). Стихотворение о хлебе, небольшая зарисовка о враче-хирурге, медицинская лекция, фоторассказ, программа телевидения…

Что ж, в чём-то похожи издание того года и сегодняшняя «районка». И, конечно же, отличаются. Это и ясно, ведь годы бегут. Другие люди, другие проблемы. Но! Неизменным остаётся то, что нас читают и будут читать.

Прошлое вспоминала
Елена ДАНИЛЬЧЕНКО
Фото из подшивки 1972 г.

◆ТОЧКА ЗРЕНИЯ

«Без спорта не могу ни дня!»

Иван Шейфер учится в 9 классе Александровской средней школы. Спорт для него – образ жизни. Но особенно он любит футбол.

– Почему? Не знаю, в душу запал просто. Для каждого человека в этой игре есть что-то своё. Лично я выступаю как левый нападающий. Мне нравится выполнять «навесы» на ворота, удары, ну соответственно дриблинг. И, конечно, команде помогать.

Мой собеседник говорит, а я только глазами хлопаю. Что это вообще такое? Вопрос задаю вслух.

– Дриблинг – это когда выходишь с игроком другой команды один на один. Ты должен его обвести. Чем больше пространства, тем легче обходить соперника. «Навесы» на ворота? Есть центральный нападающий и левый. Ты выходишь на фланг и «навешиваешь» в центр на ворота, и центральный должен «замкнуть» либо головой, либо ногой. То есть передаёшь мяч, чтобы он мог забить гол. Ну и, конечно, сам забиваешь, когда есть такая возможность, – объясняет Иван.

Футбол – игра сезонная. Но и зимой Ваня не забывает о своём любимом виде спорта. Он переквалифицируется в ярого болельщика.

– Если следить за матчами европейских турниров, то это каждый день. Смотрю по телевизору, в Интернете. С друзьями обсуждаю. Они тоже футболом интересуются. Болею за «Реал» (Мадрид, Испания). Нравится вся команда, но если отдавать свой голос, то – Криштиану Роналдо, – делится мнением подросток.

– Чем он так тебя поразил? – интересуюсь я.

– У него блестящий дриблинг. Удары очень сильные, пасы. И он не может жить без побед! Проигрывать для него – трагедия. Всегда хочет побеждать. Постоянно работает над собой, – тут же отвечает мой собеседник.

*** Любимый школьный предмет для Ивана Шейфера из Александровки – это физкультура.**

Да, у знаменитого испанского футболиста в далёком сибирском селе есть горячий поклонник его спортивного таланта!

– Когда нет возможности заниматься футболом, играю в хоккей, волейбол, баскетбол, лапту. Всегда являюсь нападающим. Без спорта нельзя. Нужно переключаться на какой-то другой вид, узнавать что-то новое, тренироваться, – считает девятиклассник.

Как любой другой мальчишка, Ваня любит бегать, прыгать, выполнять физические упражнения. Хорошей базой выступает физкультурно-оздоровительный комплекс ГТО.

– Каждую неделю мы отрабатываем определённый вид норматива – отжимание, подтягивание, пресс качаем. Это очень нужное дело! В России есть ГТО, и все школьники должны более-менее заниматься физкультурой, чтобы развивать в стране спорт и быть готовым к труду и обороне, – горячо объясняет Иван. – Стараюсь работать над улучшением результатов. Самое трудное для меня сейчас – это подтянуться, десять раз максимум. А самое лёгкое – пресс качать, семьдесят раз за минуту.

Четырнадцатилетний Иван Шейфер уже выступал за честь родной школы. Команда занимала второе, третье места. Правда, первое место ребята завоевали только когда играли за летний лагерь. Ну что же, есть куда расти!

– Хотелось бы связать профессию со спортом, но пока определённости нет, – делится мнением школьник.

– А есть ли увлечения помимо спорта? – спрашиваю я.

– Занимаюсь робототехникой. Неплохо получается. Даже в футбол играл. С ребятами мы в Казани в финал вышли. Но сейчас некогда особо заниматься, к экзаменам готовимся, – своим ответом опередил мой вопрос: «Не трудно ли всё совмещать?».

– Конечно, тяжело бывает. Но стараемся успевать. Разумеется, любимый предмет – это физкультура. Ещё интересна информатика. Русский язык обязательно нужно учить. А вот с математикой плохо, подтягивать надо, – со вздохом говорит Ваня.

– На футбольном поле разве не требуется знание математики? – задаю «каверзный» вопрос.

– Нет, – задумывается мой собеседник. – Там нужно знать геометрию и физику. Но такую тактику изучают для игр высокого уровня.

Вот такая интересная точка зрения у девятиклассника Ивана Шейфера. Мне было очень приятно познакомиться с увлечённым мальчишкой. Остаётся только пожелать школьнику отличных результатов во всём!

Анастасия ГАЦАЕВА
Фото Алексея ЛАВРОВА

◆ЛЕСОСБЕРЕЖЕНИЕ

По нескольким прогнозам нынешняя весна будет ранней. Несмотря на то, что снега в этот раз очень много, при активном таянии при повышенных температурах он быстро сойдёт. После схода снежного покрова наступает пожароопасный период. Комментирует начальник участка Сладковского филиала ГБУ ТО «Тюменская авиабаза» Елена Леонидовна Хайленко:

Напоминать всё равно нужно!

– Даже не дожидаясь того, когда просохнет земля, нужно вспомнить правила поведения в лесу. Потому как с первым теплом люди стремятся в лес на отдых или на свои сенокосы, чтобы навести там порядок.

Уже неоднократно говорилось о том, что девяносто процентов пожаров происходят по вине человека, из-за его небрежного обращения с огнём в зелёных массивах.

Напоминаю, что в пожароопасный период в лесу запрещается:

- пользоваться открытым огнём;
- выжигать сухую траву в насаждениях, а также стерню на полях;
- разводить костры в лесах;
- использовать на охоте пыжи из легковоспламеняющихся или тлеющих материалов;
- заправлять топливом баки автотракторной техники, использовать неисправную технику;
- оставлять стеклянные бутылки и осколки стекла, так как они могут сработать как увеличительные и стать причиной возгорания;
- оставлять в лесу пропитанный горючими веществами материал и другой мусор.

Многие из вас, уважаемые читатели, могут сказать: «Да сколько раз уже говорили обо всех этих правилах!». Однако мы не устаём их повторять, потому что пожары и возгорания всё равно происходят.

В случае пожара необходимо позвонить по телефонам: 01, 112, 24-3-98 (наш диспетчерский номер) или 8 8001009400 (единый номер).

Записала Елена ДАНИЛЬЧЕНКО

Программы ТВ

МАРТ Понедельник, 6
ПЕРВЫЙ
5:00 «Доброе утро». 9:00, 12:00, 14:00, 15:00, 3:00 Новости. 9:10, 4:20 «Контрольная закупка». 9:40 «Женский журнал». 9:50 «Жить здорово!» «12+». 10:55 «Модный приговор». 12:15 «Наедине со всеми» Юлии Меньшовой «16+». 13:20, 14:15, 15:15 «Время покажет» «16+». 16:00 «Мужское / Женское» «16+». 17:00 «Давай поженимся!» «16+». 18:00 «Первая Студия» Прямой информационный канал «16+».20:00 «Пусть говорят» «16+». 21:00 «Время». 21:30 Т/с «ШТРАФНИК» «16+». 23:30 «Вечерний Ургант» «16+». 0:00 «Познер» «16+». 1:00, 3:05 Х/ф «ОТЕЛЬ «МЭРИГОЛД»: ЛУЧШИЙ ИЗ ЭКЗОТИЧЕСКИХ» «12+». 3:25 «Наедине со всеми» «16+».

РОССИЯ-1
5:00, 9:15 «Утро России». 6:07, 6:35, 7:07, 7:35, 8:07, 8:35, 11:40, 14:40, 17:20, 20:45 «Вести. Регион-Тюмень». 9:00, 11:00, 14:00, 17:00, 20:00 Вести. 9:55 «О самом главном» Ток-шоу. «12+». 11:55 Т/с «КАМЕНСКАЯ» «16+». 14:55 Т/с «ТАЙНЫ СЛЕДСТВИЯ» «12+». 17:40 «Прямой эфир» «16+». 18:50 «60 Минут» Ток-шоу с Ольгой Скабеевой и Евгением Поповым. «12+». 21:00 Т/с «ЕКАТЕРИНА. ВЗЛЁТ» «12+». 23:15 «Вечер с Владимиром Соловьёвым» «12+». 1:35 Х/ф «МАСТЕР И МАРГАРИТА» «16+». 3:35 Т/с «ДАР» «12+».

НТВ
5:10, 6:05 Х/ф «АДВОКАТ» «16+». 6:00, 10:00, 13:00, 16:00, 19:00 «Сегодня». 7:00 «Деловое утро НТВ» «12+». 9:00 Т/с «ВОЗВРАЩЕНИЕ МУХТАРА» «16+». 10:20 Х/ф «ПАСЕЧНИК» «16+». 12:00 Суд присяжных «16+». 13:25, 18:35 Обзор. Чрезвычайное происшествие. 14:00 Т/с «УЛИЦЫ РАЗБИТЫХ ФОНАРЕЙ» «16+». 14:55 «Говорим и показываем» Ток-шоу с Леонидом Закошанским «16+». 16:30 «Место встречи». 19:40 Т/с «ПЁС» «16+». 21:40 Т/с «УЧИТЕЛЬ В ЗАКОНЕ. СХВАТКА» «16+». 23:40 «Итоги дня». 0:10 «Поздняков» «16+». 0:20 «Наш космос: «ЧАЙКА» «16+». 1:15 «Место встречи» «16+». 2:55 «Сталин против Красной Армии» «16+». 3:40 Т/с «СТОЛЫПИН... НЕВЫУЧЕННЫЕ УРОКИ» «12+».

Т+В
6:00 «Музыкальный канал» «16+». 6:30, 14:30, 23:30 «Shopping-гид» «16+». 6:55, 13:55, 15:55, 16:20, 17:20 «Была такая история» «12+». 7:00 «Утро с Вами» «16+». 9:00, 12:30 «Накануне. Итоги» «16+». 9:30 «Домашняя косметика. Конфетти для ванны» «16+». 9:50 «Сладости. Сырники с манкой и цукатами» «16+». 10:00 Т/с «ЛЮБИТЕЛЬНИЦА ЧАСТНОГО СЫСКА ДАША ВАСИЛЬЕВА» «16+». 12:00, 14:00, 16:00, 18:00 «ТСН» (прямой эфир). 12:15, 22:15 «Репортер» «12+». 13:00, 4:15 Т/с «КРАТКИЙ КУРС СЧАСТЛИВОЙ ЖИЗНИ» «16+». 14:15, 16:15, 21:55, 0:25 «Погода» «0+». 14:20, 17:15, 22:10 «Ты - собственник» «12+». 14:55, 16:25, 17:25, 23:55 «ТСН-5» «16+». 15:00, 5:10 Т/с «ТАК ДАЛЕКО, ТАК БЛИЗКО» «16+». 16:30 «Частности» «16+». 16:45 «Деньги за неделю» «16+». 17:00, 22:45 «Тюменский характер» «12+». 17:30 «Объективно» «16+». 18:30 «Точнее» (прямой эфир). 19:00 Хоккей. Чемпионат ВХЛ. Плей-офф. 1/8 финала. ХК «Рубин» (Тюмень) - ТХК (Тверь). 6-й матч. 21:00 «Задело» «16+». 21:30 «ТСН. Итоги» (прямой эфир). 22:05 «Накануне» «16+». 22:30 «Объективный разговор» «16+». 23:00 «Точнее» «16+». 0:00 «ТСН. Итоги» «16+». 0:30 «Хэштег» «16+». 1:00 Т/с «ОБЪЯВЛЕНЫ В РОЗЫСК» «16+». 2:00 Х/ф «СТАРШАЯ ЖЕНА» «16+». 3:30 «Загадки космоса. Исчезнувшая планета» «16+».

Вторник, 7
ПЕРВЫЙ
5:00 «Доброе утро». 9:00, 12:00, 14:00, 15:00 Новости. 9:10, 5:35 «Контрольная закупка». 9:40 «Женский журнал». 9:50 «Жить здорово!» «12+». 10:55 «Модный приговор». 12:15 «Наедине со всеми» Юлии Меньшовой «16+». 13:20, 14:15, 15:15 «Время покажет» «16+». 16:00 «Мужское / Женское» «16+». 17:00 «Давай поженимся!» «16+». 18:00 «Первая Студия» Прямой информационный канал «16+». 20:00 «Пусть говорят» «16+». 21:00 «Время». 21:30 Т/с «ШТРАФНИК» «16+». 23:35 «Вечерний Ургант» «16+». 0:10 Х/ф «ПОТОМКИ» «16+». 2:15 Х/ф «ТАЙНЫЙ МИР» «12+». 4:05 Х/ф «ХРОНИКА» «16+».

РОССИЯ-1
5:00, 9:15 «Утро России».6:07, 6:35, 7:07, 7:35, 8:07, 8:35, 11:40, 14:40, 17:20, 20:45 «Вести. Регион-Тюмень». 9:00, 11:00, 14:00, 17:00, 20:00 Вести. 9:55 «О самом главном» Ток-шоу. «12+». 11:55 Т/с «КАМЕНСКАЯ» «16+». 14:55 Т/с «ТАЙНЫ СЛЕДСТВИЯ» «12+». 17:40 «Прямой эфир» «16+». 18:50 «60 Минут» Ток-шоу с Ольгой Скабеевой и Евгением Поповым. «12+». 21:00 Т/с «ЕКАТЕРИНА. ВЗЛЁТ» «12+». 23:15 «Вечер с Владимиром Соловьёвым» «12+». 1:35 Х/ф «МАСТЕР И МАРГАРИТА» «16+». 3:35 Т/с «ДАР» «12+».

НТВ
5:10, 6:05 Х/ф «АДВОКАТ» «16+». 6:00, 10:00, 13:00, 16:00, 19:00 «Сегодня». 7:00 «Деловое утро НТВ» «12+». 9:00 Т/с «ВОЗВРАЩЕНИЕ МУХТАРА» «16+». 10:20 Х/ф «ПАСЕЧНИК» «16+». 12:00 Суд присяжных «16+». 13:25, 18:35 Обзор. Чрезвычайное происшествие. 14:00 Т/с «УЛИЦЫ РАЗБИТЫХ ФОНАРЕЙ» «16+». 14:55 «Говорим и показываем» Ток-шоу с Леонидом Закошанским «16+». 16:30 «Место встречи». 19:40 Т/с «ПЁС» «16+». 21:40 Т/с «УЧИТЕЛЬ В ЗАКОНЕ. СХВАТКА» «16+». 23:40 «Итоги дня». 0:10 НТВ-видение. «Мировая закулиса. Красота» «Фильм Вадима Глускера» «16+». 1:05 «Место встречи» «16+». 2:40 Квартирный вопрос «0+». 3:35 Т/с «СТОЛЫПИН... НЕВЫУЧЕННЫЕ УРОКИ» «12+».

Т+В
6:00 «Музыкальный канал» «16+». 6:30, 12:30 «Задело» «16+». 7:00 «Утро с Вами» «16+». 9:00, 23:00 «Точнее» «16+». 9:30 «Домашняя косметика. Коктейли из шампуня» «16+». 9:50 «Сладости. Пасха» «16+». 10:00 Т/с «ЛЮБИТЕЛЬНИЦА ЧАСТНОГО СЫСКА ДАША ВАСИЛЬЕВА» «16+». 12:00, 14:00, 16:00, 18:00 «ТСН» (прямой эфир). 12:15, 14:30 «Тюменский характер» «12+». 13:00, 4:15 Т/с «КРАТКИЙ КУРС СЧАСТЛИВОЙ ЖИЗНИ» «16+». 13:55, 16:20, 22:05 «Накануне» «16+». 14:15, 16:15, 21:55, 0:25 «Погода» «0+». 14:20, 17:15, 22:10 «Ты - собственник» «12+». 14:55, 16:25, 17:25, 23:55 «ТСН-5» «16+». 15:00, 5:10 Т/с «ТАК ДАЛЕКО, ТАК БЛИЗКО» «16+». 15:55 «Будьте здоровы. 5 минут телемедицины» «12+». 16:30 «Хэштег» «16+». 17:00, 22:15 «Сделано в Сибири» «12+». 17:20 «ТСН-регистратор» «16+». 17:30 «Тюмень спортивная» «6+». 18:30 «Точнее» (прямой эфир). 19:00, 2:00 Х/ф «УПАКОВАННЫЕ» «16+». 20:45 «Информационно-познавательный журнал» «12+». 21:00 «Объективно» «16+». 21:30 «ТСН. Итоги» (прямой эфир). 22:30, 0:30 «Основной элемент. Победить лень» «16+». 23:30 «Shopping-гид» «16+». 0:00 «ТСН. Итоги» «16+». 1:00 Т/с «ОБЪЯВЛЕНЫ В РОЗЫСК» «16+». 3:30 «Разрушители мифов. Зашифрованные календари» «16+».

Среда, 8
ПЕРВЫЙ
6:00, 10:00, 12:00 Новости. 6:10 Х/ф «МОЯ ЛЮБОВЬ» «12+». 6:40 Х/ф «НАСТЯ». 8:20 Х/ф «БЛОНДИНКА ЗА УГЛОМ» «12+». 10:10 Х/ф «ВЕСНА НА ЗАРЕЧНОЙ УЛИЦЕ». 12:15 Х/ф «КОРОЛЕВА БЕНЗОКОЛОНКИ». 13:45 Х/ф «ПРИХОДИТЕ ЗАВТРА...» 15:40 Концерт «О чем поют мужчины». 17:40 Х/ф «КРАСОТКА» «16+». 19:55, 21:20 Х/ф «МОСКВА СЛЕЗАМ НЕ ВЕРИТ». 21:00 «Время». 23:10 «Вечерний Ургант» «16+». 23:45 Х/ф «СТАТУС: СВОБОДЕН» «16+». 1:40 Х/ф «ОДНА ВСТРЕЧА» «16+». 3:10 «Модный приговор». 4:10 «Контрольная закупка».

РОССИЯ-1
6:00 Х/ф «НЕ МОЖЕТ БЫТЬ!» 8:00 «Бабы, вперёд!» Праздничная программа Елены Степаненко. «16+». 10:30, 14:20 Т/с «ЦЫГАНСКОЕ СЧАСТЬЕ» «12+». 14:00, 20:00 Вести. 17:25 «Петросян и женщины» «16+». 20:40 Х/ф «ЛЮБОВЬ И ГОЛУБИ». 22:40 «Праздничное шоу Валентина Юдашкина». 1:10 Х/ф «СТИЛЯГИ» «16+».

НТВ
5:10 «Таинственная Россия: Матрона» «16+». 5:45 Х/ф «ВЫЙТИ ЗАМУЖ ЗА ГЕНЕРАЛА» «16+». 8:00, 10:00, 16:00, 19:00 «Сегодня». 8:20 Х/ф «САМАЯ ОБАЯТЕЛЬНАЯ И ПРИВЛЕКАТЕЛЬНАЯ» «12+». 10:20 Т/с «МОРСКИЕ ДЬЯВОЛЫ. СМЕРЧ» «16+». 16:20 Т/с «МОРСКИЕ ДЬЯВОЛЫ» «16+». 17:15 Х/ф «АФОНЯ» «0+». 19:25 Т/с «ПЁС» «16+». 21:30 Т/с «УЧИТЕЛЬ В ЗАКОНЕ. СХВАТКА» «16+». 23:30 «Все звезды для любимой» «12+». 1:15 Х/ф «НАЙДИ МЕНЯ» «16+». 2:45 «Дачный ответ» «0+». 3:40 Т/с «СТОЛЫПИН... НЕВЫУЧЕННЫЕ УРОКИ» «12+».

Т+В
6:00 «Музыкальный канал» «16+». 6:30 «Shopping-гид» «16+». 6:55 «Будьте здоровы. 5 минут телемедицины» «12+». 7:00 Х/ф «СТАРШАЯ ЖЕНА» «16+». 8:45, 12:00, 17:15, 23:15 «Тюменский характер» «12+». 9:00 «Точнее» «16+». 9:30 «Домашняя косметика. Бальзамы для губ» «16+». 9:50 «Сладости. Медовик» «16+». 10:00 Т/с «ЛЮБИТЕЛЬНИЦА ЧАСТНОГО СЫСКА ДАША ВАСИЛЬЕВА» «16+». 12:15 «Сделано в Сибири» «12+». 12:30 «Будьте здоровы» «12+». 13:00, 4:15 Т/с «КРАТКИЙ КУРС СЧАСТЛИВОЙ ЖИЗНИ» «16+». 14:00 «ЕХперименты с Антоном Войцеховским» «16+». 14:30 «Наука 2.0.» «16+». 15:00 ФОНБЕТ-Первенство России по футболу среди команд клубов ФНЛ. ФК «Тюмень» - ФК «Спартак-2» (Москва). 17:00 «Сельская среда» «12+». 17:30 «Основной элемент. Гормон риска» «16+». 18:00 Т/с «ЗНАК ИСТИННОГО ПУТИ» «16+». 21:30, 2:00 «Юбилейный вечер Вячеслава Добрынина» «16+». 23:30 Х/ф «ЖЕНЩИНЫ ПРОТИВ МУЖЧИН» «18+». 1:00 Т/с «ОБЪЯВЛЕНЫ В РОЗЫСК» «16+». 3:30 «Хроники будущего. Главные планетарные угрозы» «16+». 5:10 «Оптина пустынь» «16+».

Четверг, 9
ПЕРВЫЙ
5:00 «Доброе утро». 9:00, 12:00, 14:00, 15:00, 3:00 Новости. 9:10 «Контрольная закупка». 9:40 «Женский журнал». 9:50 «Жить здорово!» «12+». 10:55, 3:40 «Модный приговор». 12:15 «Наедине со всеми» Юлии Меньшовой «16+». 13:20, 14:15, 15:15 «Время покажет» «16+». 16:00 «Мужское / Женское» «16+». 17:00 «Давай поженимся!» «16+». 18:00 «Первая Студия» Прямой информационный канал «16+». 20:00 «Пусть говорят» «16+». 21:00 «Время». 21:30 Т/с «МУРКА» «16+». 23:30 «Вечерний Ургант» «16+». 0:05 Х/ф «МАЙОР ГРОМ» «12+». 0:35 Х/ф «РЫБКА ПО ИМЕНИ ВАНДА» «16+». 2:40, 3:05 «Наедине со всеми» «16+».

РОССИЯ-1
5:00, 9:15 «Утро России». 6:07, 6:35, 7:07, 7:35, 8:07, 8:35, 11:40, 14:40, 17:20, 20:45 «Вести. Регион-Тюмень». 8:55, 11:00, 14:00, 17:00, 20:00 Вести. 9:55 «О самом главном» Ток-шоу. «12+». 11:55 Т/с «КАМЕНСКАЯ» «16+». 14:55 Т/с «ТАЙНЫ СЛЕДСТВИЯ» «12+». 17:40 «Прямой эфир» «16+». 18:50 «60 Минут» Ток-шоу с Ольгой Скабеевой и Евгением Поповым. «12+». 21:00 Т/с «ЧУЖОЕ СЧАСТЬЕ» «12+». 0:50 Т/с «ЕКАТЕРИНА» «12+».2:00 Х/ф «ХОЗЯИН ТАЙГИ».

НТВ
5:10, 6:05 Х/ф «АДВОКАТ» «16+». 6:00, 10:00, 13:00, 16:00, 19:00 «Сегодня». 7:00 «Деловое утро НТВ» «12+». 9:00 Т/с «ВОЗВРАЩЕНИЕ МУХТАРА» «16+». 10:20 Х/ф «ПАСЕЧНИК» «16+». 12:00 Суд присяжных «16+». 13:25, 18:35 Обзор. Чрезвычайное происшествие. 14:00 Т/с «УЛИЦЫ РАЗБИТЫХ ФОНАРЕЙ» «16+». 14:55 «Говорим и показываем» Ток-шоу с Леонидом Закошанским «16+». 16:30 «Место встречи». 19:40 Т/с «ПЁС» «16+».21:40 Т/с «УЧИТЕЛЬ В ЗАКОНЕ. СХВАТКА» «16+». 23:40 «Итоги дня». 0:10 НТВ-видение. «Мировая закулиса. Зараза» «Фильм Вадима Глускера» «16+». 1:05 «Место встречи» «16+». 2:45 «Судебный детектив» «16+». 3:40 Т/с «СТОЛЫПИН... НЕВЫУЧЕННЫЕ УРОКИ» «12+».

Т+В
6:00 «Музыкальный канал» «16+». 6:30, 14:30, 23:30 «Shopping-гид» «16+». 6:55 «Новостройка. Главное» «12+». 7:00 «Утро с Вами» «16+». 9:00, 23:00 «Точнее» «16+». 9:30 «Домашняя косметика. Косметика и шоколад» «16+». 9:50 «Сладости. «Черный лес» «16+». 10:00 Т/с «ЛЮБИТЕЛЬНИЦА ЧАСТНОГО СЫСКА ДАША ВАСИЛЬЕВА» «16+». 12:00, 14:00, 16:00, 18:00 «ТСН» (прямой эфир). 12:15, 17:45 «Сельская среда» «12+». 12:30, 22:45 «Тюменский характер» «12+». 13:00, 4:15 Т/с «КРАТКИЙ КУРС СЧАСТЛИВОЙ ЖИЗНИ» «16+». 13:55, 16:20, 22:05 «Накануне» «16+». 14:15, 16:15, 21:55, 0:25 «Погода» «0+». 14:20, 17:15, 22:10 «Ты - собственник» «12+». 14:55, 16:25, 17:25, 23:55 «ТСН-5» «16+». 15:00, 5:10 Т/с «ТАК ДАЛЕКО, ТАК БЛИЗКО» «16+». 15:55 «Город кино» «16+». 16:30 «Федерация» «16+». 17:00, 22:15 «Новостройка» «12+». 17:20 «ТСН-регистратор» «16+». 17:30 «Сделано в Сибири» «12+». 18:30 «Точнее» (прямой эфир). 19:00, 2:00 Х/ф «ВЫБОР» «16+». 20:45 «Информационно-познавательный журнал» «12+». 21:00 «Будьте здоровы» «12+». 21:30 «ТСН. Итоги» (прямой эфир). 22:30 «Объективный разговор» «16+». 0:00 «ТСН. Итоги» «16+». 0:30 «Хэштег» «16+». 1:00 Т/с «ОБЪЯВЛЕНЫ В РОЗЫСК» «16+». 3:30 «Сенсация или провокация. Охота на динозавров» «16+».

Пятница, 10
ПЕРВЫЙ
5:00 «Доброе утро». 9:00, 12:00, 14:00, 15:00 Новости. 9:10 «Контрольная закупка». 9:40 «Женский журнал». 9:50 «Жить здорово!» «12+». 10:55 «Модный приговор». 12:15 «Наедине со всеми» Юлии Меньшовой «16+». 13:20, 14:15, 15:15 «Время покажет» «16+». 16:00 «Мужское / Женское» «16+». 17:00 «Жди меня». 18:00 «Вечерние новости». 18:45 «Человек и закон». 19:50 «Поле чудес». 21:00 «Время». 21:30 Т/с «МУРКА» «16+». 23:30 «Вечерний Ургант» «16+». 0:20 «Городские пижоны» «Студия звукозаписи» «16+». 2:15 Х/ф «ПРЕЗИДЕНТ ЛИНКОЛЬН: ОХОТНИК НА ВАМПИРОВ» «16+». 4:10 Х/ф «ДОМАШНЯЯ РАБОТА» «16+».

РОССИЯ-1
5:00, 9:15 «Утро России». 6:07, 6:35, 7:07, 7:35, 8:07, 8:35, 11:40, 14:40, 20:45 «Вести. Регион-Тюмень». 8:55, 11:00, 14:00, 17:00, 20:00 Вести. 9:55 «О самом главном» Ток-шоу. «12+». 11:55 Т/с «КАМЕНСКАЯ» «16+». 14:55 Т/с «ТАЙНЫ СЛЕДСТВИЯ» «12+». 17:20 «Вести. Уральский меридиан». 17:40 «Прямой эфир» «16+». 18:50 «60 Минут» Ток-шоу с Ольгой Скабеевой и Евгением Поповым. «12+». 21:00 Т/с «ЧУЖОЕ СЧАСТЬЕ» «12+». 0:50 Т/с «ЕКАТЕРИНА» «12+». 2:10 Х/ф «СВИДАНИЕ С МОЛОДОСТЬЮ».

НТВ
5:10, 6:05 Х/ф «АДВОКАТ» «16+». 6:00, 10:00, 13:00, 16:00, 19:00 «Сегодня». 7:00 «Деловое утро НТВ» «12+». 9:00 Т/с «ВОЗВРАЩЕНИЕ МУХТАРА» «16+». 10:20 Х/ф «ПАСЕЧНИК» «16+». 12:00 Суд присяжных «16+». 13:25 Обзор. Чрезвычайное происшествие. 14:00 Т/с «УЛИЦЫ РАЗБИТЫХ ФОНАРЕЙ» «16+». 14:55 «Говорим и показываем» Ток-шоу с Леонидом Закошанским «16+». 16:30 «Место встречи». 18:35 «ЧП. Расследование» «16+». 19:40 Т/с «ПЁС» «16+». 23:35 НТВ-видение. «Полюс долголетия» «Фильм Алексея Поборцева» «12+».
0:35 Х/ф «ДВОЕ» «16+». 2:05 «Место встречи» «16+». 3:40 Т/с «СТОЛЫПИН... НЕВЫУЧЕННЫЕ УРОКИ» «12+».

Т+В
6:00 «Музыкальный канал» «16+». 6:30, 14:30, 23:30 «Shopping-гид» «16+». 6:55, 12:30 «Была такая история» «12+». 7:00 «Утро с Вами» «16+». 9:00, 23:00 «Точнее» «16+».9:30 «Домашняя косметика. Антицеллюлитный крем» «16+». 9:50 «Сладости. Наполеон с ганашем» «16+». 10:05 «Сладости. Яблочный крамбл» «16+». 10:20 «Хроники будущего. Главные планетарные угрозы» «16+». 11:10 «Сенсация или провокация. Охота на динозавров» «16+». 12:00, 14:00, 16:00, 18:00 «ТСН» (прямой эфир). 12:15, 22:45 «Новостройка» «12+». 12:35 «Тюменский характер» «12+». 12:50 «Город кино» «16+». 13:00, 4:15 Т/с «КРАТКИЙ КУРС СЧАСТЛИВОЙ ЖИЗНИ» «16+». 13:55, 16:20, 22:05 «Накануне» «16+». 14:15, 16:15, 21:55, 0:25 «Погода» «0+». 14:20, 17:15, 22:10 «Ты - собственник» «12+». 14:55, 16:25, 23:55 «ТСН-5» «16+». 15:00, 5:10 Т/с «ТАК ДАЛЕКО, ТАК БЛИЗКО» «16+». 15:55 «ТСН-регистратор» «16+». 16:30, 21:00 «Хэштег» «16+». 17:00, 22:15 «Репортер. Любовь через решетку» «12+». 17:25 «Федерация» «16+». 18:30 «Точнее» (прямой эфир). 19:00, 2:00 Х/ф «ЛУЧШИЕ ДНИ ВПЕРЕДИ» «16+». 20:45 «Информационно-познавательный журнал» «12+». 21:30 «ТСН. Итоги» (прямой эфир). 22:30 «Сельская среда» «12+». 0:00 «ТСН. Итоги» «16+». 0:30 «Euromaxx: Окно в Европу» «16+». 1:00 «Евгений Малкин «Русский среди пингвинов» «16+». 3:35 «Загадки нашей земли. Подземные миры» «16+».

Суббота, 11
ПЕРВЫЙ
6:00, 10:00, 12:00 Новости. 6:10 Х/ф «РОДНЯ» «12+». 8:00 «Играй, гармонь любимая!» 8:45 М/с «Смешарики. Новые приключения». 9:00 «Умницы и умники» «12+». 9:45 «Слово пастыря». 10:15 «Алексей Баталов. Он же Гоша, он же Гога...» «12+». 11:15 «Смак» «12+». 12:15 «Идеальный ремонт». 13:10 «На 10 лет моложе» «16+». 14:00 Т/с «МАНЕКЕНЩИЦА» «16+». 18:00 «Вечерние новости». 18:15 «Кто хочет стать миллионером?» 19:10 «Минута славы» Новый сезон. 21:00 «Время». 21:20 «Голос. Дети» Новый сезон. 23:10 «Прожекторперисхилтон» «16+». 23:45 Х/ф «ПОЛТЕРГЕЙСТ» «16+». 1:30 Х/ф «СЫНОК» «16+». 3:10 Х/ф «СОВСЕМ НЕ БАБНИК» «16+». 4:45 «Модный приговор».

РОССИЯ-1
5:15 Т/с «ЧОКНУТАЯ» «12+». 7:10 «Живые истории». 8:00, 11:20 «Вести. Регион-Тюмень». 8:20 «Активное здоровье». 8:35 «Прямая линия». 9:20 «Сто к одному». 10:10 «Семейный альбом» «12+». 611:00, 14:00 Вести.11:40 «Аншлаг и Компания» «16+».14:20 Х/ф «ПУСТЬ ГОВОРЯТ» «12+».18:00 «Субботний вечер». 20:00 «Вести в субботу». 21:00 Х/ф «БРАЧНЫЕ ИГРЫ» «12+». 0:50 Х/ф «ТАНГО МОТЫЛЬКА» «12+». 2:55 Т/с «МАРШ ТУРЕЦКОГО-2» «12+».

НТВ
5:15 Их нравы «0+». 5:35 Х/ф «АГЕНТ ОСОБОГО НАЗНАЧЕНИЯ» «16+». 7:25 Смотр «0+». 8:00, 10:00, 16:00 «Сегодня». 8:20 «Устами младенца» «0+». 9:00 «Готовим с Алексеем Зиминым» «0+». 9:25 «Умный дом» «0+». 10:20 Главная дорога «16+». 11:00 «Еда живая и мёртвая» «12+». 12:00 Квартирный вопрос «0+». 13:05 «Битва шефов» «12+». 14:00 «Двойные стандарты» «16+». 15:05 Своя игра «0+». 16:20 «Однажды...» «16+». 17:00 «Секрет на миллион» Яна Рудковская «16+». 19:00 «Центральное телевидение» с Вадимом Такменевым. 20:00 «Ты супер!» «6+». 22:30 Ты не поверишь! «16+». 23:30 «Международная пилорама» с Тиграном Кеосаяном «16+». 0:20 «Ёлка. Сольный концерт» «12+». 2:00 Х/ф «ВРЕМЯ СИНДБАДА» «16+». 3:40 Т/с «СТОЛЫПИН... НЕВЫУЧЕННЫЕ УРОКИ» «12+».

Т+В
6:00, 5:30 «Музыкальный канал» «16+». 6:30 «День» пр-ва ТК «Ермак» «16+». 7:00 «Euromaxx: Окно в Европу» «16+». 7:30 «Точнее» «16+». 8:00 «Домашняя косметика. Маски для волос» «16+». 8:20 «Сладости. Блины с припеком» «16+». 8:30 «Будьте здоровы» «12+». 9:30 «Основной элемент. Код красоты» «16+». 10:00 «Оптина пустынь» «16+». 11:00, 1:45 «Наука 2.0.» «16+». 11:30 «ЕХперименты с Антоном Войцеховским» «16+». 12:00, 18:00 «ТСН» (прямой эфир). 12:15, 17:45 «Репортер. Любовь через решетку» «12+». 12:30, 0:00 Т/с «АНЮТА» «16+». 14:15, 3:10 Х/ф «КАНИКУЛЫ КРОША» «12+». 17:00, 2:15 «Угрозы современного мира. Невидимая опасность» «16+». 17:30 «Сделано в Сибири» «12+». 18:15 «Яна Сулыш» «12+». 18:45 «Себер йолдызлары» «12+». 19:00 «Объективно» «16+». 19:30, 2:45 «Федерация» «16+». 19:45 «Тюменский характер» «12+». 20:00 «Юбилейный концерт Левона Оганезова» «12+». 21:55 «Город кино» «16+». 22:00 Х/ф «ПОМПЕИ» «16+».

Воскресенье, 12
ПЕРВЫЙ
6:00, 10:00, 12:00 Новости. 6:10 Х/ф «ВЕРБОВЩИК» «16+». 8:10 М/с «Смешарики. ПИН-код». 8:25 «Часовой» «12+». 8:55 «Здоровье» «16+».10:15 «Непутевые заметки». 10:35 «Пока все дома». 11:25 «Фазенда». 12:15 «ТилиТелеТесто» с Ларисой Гузеевой. 13:45 «Теория заговора» «16+». 14:40 «Голос. Дети». 16:25 «Юбилейный вечер Татьяны Тарасовой». 19:30 «Лучше всех!» 21:00 Воскресное «Время» Информационно-аналитическая программа. 22:30 «Клуб Веселых и Находчивых» Высшая лига. 0:40 Х/ф «ХАРЛИ ДЭВИДСОН И КОВБОЙ МАЛЬБОРО» «16+». 2:30 Х/ф «СКАЖИ, ЧТО ЭТО НЕ ТАК» «16+». 4:20 «Контрольная закупка».

РОССИЯ-1
5:00 Т/с «ЧОКНУТАЯ» «12+». 7:00 «Мульт-Утро». «Маша и Медведь». 7:30 «Сам себе режиссёр». 8:20, 3:35 «Смехопанорама». 8:50 «Утренняя почта». 9:30 «Сто к одному». 10:20 «Вести. Регион-Тюмень. События недели». 10:45 «Живая деревня». 10:55 «Вести. Погода. Прогноз на неделю». 11:00, 14:00 Вести. 11:20 «Смеяться разрешается». 14:20 Х/ф «ЛЮБОВЬ, КОТОРОЙ НЕ БЫЛО» «12+». 16:15 Х/ф «ВЕРА» «12+». 20:00 Вести недели. 22:00 «Воскресный вечер с Владимиром Соловьёвым» «12+». 0:30 «Наина Ельцина» «Фильм Саиды Медведевой». 1:35 Т/с «ЖЕНЩИНЫ НА ГРАНИ» «12+».

НТВ
5:10 Х/ф «АГЕНТ ОСОБОГО НАЗНАЧЕНИЯ» «16+». 7:00 «Центральное телевидение» «16+». 8:00, 10:00, 16:00 «Сегодня». 8:20 Лотерея «Счастливое утро» «0+». 9:25 Едим дома «0+». 10:20 «Первая передача» «16+». 11:05 «Чудо техники» «12+». 12:00 «Дачный ответ» «0+». 13:05 «НашПотребНадзор» «16+». 14:10 «Поедем, поедим!» «0+». 15:05 Своя игра «0+». 16:20 Следствие вели... «16+». 18:00 «Новые русские сенсации» «16+». 19:00 Итоги недели. 20:30 Х/ф «БЕГЛЕЦ» «16+». 22:35 Х/ф «ПОСРЕДНИК» «16+». 2:05 Х/ф «ВРЕМЯ СИНДБАДА» «16+». 3:40 Т/с «СТОЛЫПИН. НЕВЫУЧЕННЫЕ УРОКИ» «12+».

Т+В
6:00, 6:15 «Себер йолдызлары» «12+». 6:30, 18:30 «Сельская среда» «12+». 6:45, 12:00 «Сделано в Сибири» «12+». 7:00, 2:45 «Федерация» «16+». 7:15 «Тюменский характер» «12+». 7:30 «Объективно» «16+». 8:00 «Яна Сулыш» «12+». 8:30 «Домашняя косметика. Ополаскиватели для волос» «16+». 8:55 «Сладости. Самбук из яблок» «16+». 9:10 «Сладости. Печенье» «16+». 9:30 «Основной элемент. Зверская зона Чернобыля» «16+». 10:00 «Евгений Малкин «Русский среди пингвинов» «16+». 11:00 «Загадки космоса. Исчезнувшая планета» «16+». 11:45 «На страже закона» «16+». 12:15, 18:45 «Новостройка» «12+». 12:30, 1:00 Т/с «АНЮТА» «16+». 14:15, 3:10 Х/ф «КАНИКУЛЫ КРОША» «12+». 17:00 «Угрозы современного мира. Атомный краш-тест» «16+». 17:30 «Тюменская арена» «6+». 18:00 «Накануне. Итоги» «16+». 19:00 «Частности» «16+». 19:15 «Деньги за неделю» «16+». 19:30 «Задело» «16+». 20:00 «Танцуй!» «12+». 22:45 «Город кино. Наше мнение» «16+».

◆ КУЛЬТУРНАЯ ЖИЗНЬ

Концертная программа «Для вас, любимые мужчины!» недавно прошла в Сладковском районном доме культуры.

«Для вас, любимые мужчины!»

В этот замечательный вечер говорили поздравления в адрес мужчин всех возрастов, ведь все они в душе – храбрые защитники. Со сцены звучали стихи, музыкальные композиции и кружились в зажигательном танце самодеятельные детские коллективы.

Песни на военную тематику, красивые танцы, красочные костюмы – всё это не оставило зрителей равнодушными. Особенно тепло они встречали рок-группу «Boom&Rang», Александра Орлова, Николая Кирилкина, Анастасию Баранову, Валерия Кирилкина, Юлию Малинину, Дмитрия Щербакова, дуэты «Живой родник» и «Вдохновение», танцевальные коллективы «Веснушки» и «Киндер - Арт».

Удивительное по чистоте, теплу и эмоциям было выступление детей, а звучащие в их адрес аплодисменты говорили сами за себя. Джафар Шодиев исполнил песню из кинофильма «Офицеры», которая называлась «Есть такая профессия – Родину защищать!». Никита Горобцов спел про робота Бронислава, Виктория Цейтлин выступила с музыкальной композицией о солдате, а Елизавета Гришечко поздравила всех пап, присутствовавших в зале, песней «Папа».

Наталья ХАРАПОНОВА, методист МАУК «Овация»

УВАЖАЕМЫЕ ЧИТАТЕЛИ! Здесь могла быть ваша реклама. Наш адрес: с.Сладково, ул.Карла Маркса, 21, т.т.: 23-2-96, 23-9-70, 23-8-60.

6, 7, 8 марта в здании гостиницы состоится продажа живых цветов. Составляем букеты, принимаем коллективные заявки. **Обр.: т. 8 9088038185, Елена.**

ЁМКОСТИ под канализацию. ЖБИ - кольца, ПОГРЕБА. Тел.: 8 919 932 9061.

Магазин ритуальных услуг *«Ангел»*. Обр.: т. 8 9504810783, в любое время.

Отруби, мука, зерно. Доставка – бесплатно. Обр.: т. 8 9523445656.

Такси «Комфорт» Рейсы Сладково-Тюмень-Сладково ежедневно, выезд из с.Сладково в 17-00 и 00-30 час. (ночи). По району – круглосуточно. Обр.: т. 8 9324812839.

Помощь, консультация по кредиту гражданам РФ. Возможно с плохой К.И. Тел: 8 (495) 281-50-69.

◆ ВЕСТИ «ГАЛАКТИКИ»

«А ну-ка, мальчики!»

В Доме детского творчества «Галактика» прошла конкурсно-игровая программа «А нука, мальчики!», посвящённая Дню защитника Отечества.

Этот праздник – хороший повод для воспитания у детей чувства патриотизма, сопричастности к лучшим традициям своей Родины, формирования у них гордости за славных защитников Отечества.

Ребятам было предложено разделиться на две команды – «Динамит» и «Десантники» – и выбрать капитанов. Затем они участвовали в эстафете и конкурсах: «Минное поле», «Бег с препятствиями», «Змейка», «Быстрее и сильнее», «Меткие стрелки», «Кто быстрее?».

И, конечно же, победила дружба. В завершение мероприятия девочки поздравляли его виновников.

Екатерина ТРУБИНА, педагог ДДТ «Галактика»

Показали смекалку и находчивость

Накануне Дня защитника Отечества в Доме детского творчества прошло мероприятие «Самый, самый», посвящённое этому празднику.

Эстафета проводилась среди мальчиков, которые были разделены на две команды: «Танкист» и «Лётчик». Перед ними стояла задача пройти следующие этапы: «Кто быстрее?», «Нарисуй танк», «Шифровка», «Собери открытку», «Меткий стрелок». Ребята показали находчивость, остроумие, интеллект, смекалку, а также физические навыки. Такие мероприятия способствуют осознанию мальчишками того, что они являются будущими защитниками своего Отечества.

Дети с воодушевлением и интересом принимали участие в играх. Команда «Танкист» заняла первое место. Её участники были награждены призами.

Сабира ИСИМОВА, педагог ДДТ «Галактика»

Дарите своим любимым живые цветы! Пригласите к себе весну и романтику. Каждый день можно приобрести живые и комнатные цветы по адресу: с.**Сладково, ул.Ленина, д.79/1.** Обр.: т.т. 23-2-67, 8 9829809354, 8 9523487828. **Принимаем заявки от организаций.**

ПСИХИАТРИЯ-НАРКОЛОГИЯ
г. Ишим ул.Республики 97 база Монолит
12 и 26 марта в 12.00
имеются противопоказания, проконсультируйтесь у специалистов
ДОКТОР ВАРЛАМОВ
ПРОБЛЕМЫ: АЛКОГОЛЬ, ТАБАК
Лиц. № ЛО-45-01-001085 от 18.10.2013г.
Тел. 8-922-671-72-87
Вебсайт: VARLAMOV.INFO
РЕКЛАМА

Такси «ГАРАНТ»
Рейсы Сладково-Тюмень- Сладково в 0-30 и 17-00 – ежедневно. Рейс из Тюмени с 14-00 до 15-00. Поездки по району и на любые расстояния. Заказ микроавтобуса - 8 посадочных мест.

т.т. 8 9220462016, 8 9523445841.

ЗАЙМЫ ПО ВЫГОДНЫМ %!

НЕ НУЖНО ЖДАТЬ ЗАРПЛАТЫ ИЛИ ПЕНСИИ
Просто Доступно
Юниденьги
с. Сладково ул. Ленина, д. 53
8-800-200-08-38
WWW.UNI-DENGI.RU
Сведения об Обществе внесены в государственный реестр микрофинансовых организаций 25 мая 2015 года за номером 651503471006494.
Займы предоставляются ООО МК "Юни-Деньги" (ИНН 7203333657)

АРС ПРОМ ПРОИЗВОДСТВЕННАЯ ФИРМА
Металлочерепица
Металлосайдинг
Профнастил
ОТ ПРОИЗВОДИТЕЛЯ
г. Ишим, ул. 3-я Северная, 55
8 (34551) 5-06-03

◆ РЕКЛАМА, ОБЪЯВЛЕНИЯ, ПОЗДРАВЛЕНИЯ

Сердечно поздравляем

Ольгу Васильевну Сафонову с юбилеем!

Сегодня Вам 55,
Но Вы всё также хороши:
Огнём глаза горят опять,
Исходит нежность от души.
Желаем Вам беречь себя,
Осилить трудности любые,
Чтобы родные и друзья,
Конечно, рядом с Вами были.
Чтоб чувства нежности, любви,
Свободы, радости, надежды
Светили Вам всегда в пути,
А счастье стало бы безбрежным!

Коллектив Лопазновской школы

ТАКСИ «ДИНАМИТ» 8-932-320-20-20

РЕЙСЫ ДО г.ТЮМЕНИ И ОБРАТНО (ежедневно).
Выезд из с.Сладково в 17 ч. и 1 ч. ночи от «Монетки»
Выезд из Тюмени в 12 ч., 14 ч. и 16 ч.
БАГАЖ-БЕСПЛАТНО.
Такси по с.Сладково, район, межгород.

ТАКСИ «ВОЯЖ»
Рейсы до г.Тюмени: ежедневно в 17-00 и в 1 час ночи от ДК. Обратно в 14-00 и в 16-00. Багаж – БЕСПЛАТНО. Рейс до г.Омска. Такси по району. Если вы найдёте цены ниже, позвоните нам, мы сделаем скидку. Все автомобили оборудованы тахографами (прибор учёта времени труда и отдыха водителей, скорости). Все пассажиры застрахованы на 2 млн руб., багаж на 23 тыс. руб.

т.т. 8 9220437055, 8 9028159149

ДЕТСКИЕ ТОВАРЫ ул.Пушкина, д.3
- Одежда.
- Чулочно-носочные изделия.
- Люстры российского производства.
- Детские сандалии.

6, 7, 8 марта состоится продажа живых цветов в ветаптеке.

НАТЯЖНЫЕ ПОТОЛКИ Большой выбор цветов и фактур, фотопечать. *Замер бесплатно. Честно, недорого.* **Обр.: т. 8 9659854009.**

Срочный выкуп авто в любом состоянии. т. 8 9088041125.

Изготовление ключей. Ремонт обуви. Реставрация подушек. Заточка цепей и ножей. Обр.: т. 8 9088650197.

ГРУЗОПЕРЕВОЗКИ на а/м «Газель»

Город, межгород, район. Обр.: т. 8 9088650197.

Ремонт холодильников, водонагревателей, стиральных машин, электроплит. Выезд на дом, район. Гарантия на сделанную работу. Обр.: т.т. 8 9058210165, 8 9612076159.

Куплю бычков от 6 мес. до 15 тыс. руб. Обр.: т. 8 9829103630.

◆ ЗАКУП

говядины, баранины. Обр.: т.т. 8 9523480606, 8 9048884676.
КРС, баранов. Обр.: т.т. 8 9504873012, 8 9026222218.
КРС, свиней, баранов. Обр.: т. 8 9504812233.

◆ ПРОДАЁТСЯ

а/м «ЛАДА ВАЗ – десятка», дом под материнский капитал с доплатой. Обр.: т. 8 9123962328.
квартира в с.Сладково, 650 тыс. руб. Обр.: т. 8 9504976251.
поросята (3-месячные). Обр.: т. 8 9504943095.
квартира в с.Сладково, недорого. Рассмотрим любые варианты. Обр.: т. 8 9504801428.
мясо (свинина) 200-220 руб. за 1 кг. Обр.: т. 8 9224701164.
мясо (свинина). Обр.: т. 8 9323247942.
поросята, нетель. Обр.: т. 8 9829103867.
овёс – 7 руб., **ячмень** – 8 руб. 50 коп., **пшеница** – 9 руб., **дроблёнка** – 8 руб. 50 коп., **зерносмеси**. Цены за килограмм. Доставка. Обр.: т. 8 9504843000.
дрова, ***доставка бесплатно.*** Обр.: т. 8 9220028966.

Коллектив СПК «Таволжан» выражает искренние соболезнования Павлу Анатольевичу и Брониславу Викторовичу Сергеевым, а также родным и близким по поводу смерти отца, брата

СЕРГЕЕВА Анатолия Викторовича

Скорбим вместе с вами

Газета выпускается при финансовой поддержке правительства Тюменской области. Главный редактор В.В.Дедюнова

Газета зарегистрирована Управлением Федеральной службы по надзору в сфере связи, информационных технологий и массовых коммуникаций по Тюменской области, Ханты-Мансийскому автономному округу - Югре и Ямало-Ненецкому автономному округу.
Свидетельство о регистрации ПИ № ТУ 72 - 01416 от 23.12.2016 года.

Подпись в печать по графику в 16.00 час.
Газета подписана в печать в 16.00 час.
Мнение авторов публикаций не всегда совпадает с точкой зрения редакции. За содержание рекламных материалов редакция ответственности не несёт. При использовании материалов в печатном, электронном или ином виде ссылка на «Трудовое знамя» обязательна.

АДРЕС РЕДАКЦИИ И ИЗДАТЕЛЯ:
627610 с.Сладково, Тюменской обл., ул. К.Маркса, 21. E-mail: trudovoe-znamja@mail.ru
ТЕЛЕФОНЫ:
главный редактор - 2-31-37; выпускающий редактор - 2-34-94; обозреватель - 2-37-13; бухгалтерия - 2-38-60; радиостудия, отдел местного самоуправления - 2-39-70; отдел рекламы - 2-32-96.

Выпускающий редактор Е.В.Данильченко
Газета отпечатана в филиале «Ишимская типография»
ОАО «Тюменский издательский дом»
627750 г. Ишим, ул. Чкалова, 17.
Печать офсетная. Индекс издания 54348.
Тираж 2047 экз. Заказ № 17
Объём 1 печатный лист

УЧРЕДИТЕЛЬ: Департамент по общественным связям, коммуникациям и молодёжной политике Тюменской области **ИЗДАТЕЛЬ:** Автономная некоммерческая организация «Информационно-издательский центр «Трудовое знамя»