Вирус мутит воду статистике

Федеральная служба государственной статистики сообщила о необходимости переноса Всероссийской переписи населения в отдалённых и труднодоступных районах страны. Основной этап запланирован на октябрь, но в связи со сложными климатическими условиями в некоторых районах собирались приступить к мероприятию раньше. Как отметил глава Росстата Павел Малков, в условиях повышенной опасности распространения вирусной инфекции старт в начале апреля создаёт дополнительные риски как для жителей этих районов, так и для переписных работников. Первыми регионами, в которых сроки переписи будут перенесены, станут Ямало-Ненецкий и Чукотский автономные округа, Магаданская область и Хабаровский край. Точные сроки будут определены позднее.

Носители важной информации

По всей стране, в том числе и в Нижнетавдинском районе, созданы мобильные бригады волонтёров Конституции.

24 молодых специалиста из АУ «Культура», спортивной школы, центра дополнительного образования, администраций сельских поселений, агроколледжа прошли онлайн-обучение и вскоре приступят к своим обязанностям. Они будут работать на промостойках с раздаточным материалом и разъяснять жителям района суть поправок, вносимых в Конституцию.

Светлый путь

№ 27 (10908)
СУББОТА
4
АПРЕЛЯ
2020 г.

Общественно-политическая газета. Выходит по вторникам и субботам. Газета основана в октябре 1931 года. Цена свободная.

Территория повышенной готовности

Нижнетавдинский район на самоизоляции. Вспоминаем о правилах поведения

Непривычно видеть улицы Нижней Тавды пустынными. Радует, что жители относятся к принятым мерам с пониманием и лишний раз не покидают пределы своих домовладений.

Тема дня

С возникновением угрозы распространения коронавируса правительство Тюменской области принимает целый ряд мер. 18 марта введён режим повышенной готовности, а с начала текущей недели организации и учреждения области перешли на иной формат работы.

Гражданам преклонного возраста и носителям хронических заболеваний рекомендовано самоизолироваться от общества, так как риск заражения для данных категорий очень высок. Всем остальным побыть дома также не помешает, ведь когда речь идёт о здоровье, никаких шуток быть не может.

В Нижнетавдинском районе с 1 апреля приостановлено маршрутное движение общественного транспорта по районному центру. Многие восприняли эту новость с недовольством, но любое скопление людей потенциально опасно. Нельзя быть твёрдо уверенным, что рядом сидящий человек не был в контакте с носителями нового вируса. Многие граждане часто находятся в разъездах – служебный или иной долг заставляет их уезжать из муниципалитета на время. Так что в данной ситуации лучше быть мнительными и относиться ко всему с опаской.

Самые большие в количественном плане скопления людей на улицах Нижней Тавды можно увидеть утром, пополудни и после четырёх часов вечера. Это объяснить довольно просто – жители села добираются до места работы и обратно. Праздно гуляющих граждан тоже можно заметить, но радует, что их не так много. Напомним, что функционируют только продуктовые магазины. Также правительством Тюменской области поправлен рекомендуемый перечень непродовольственных товаров первой необходимости, торговля которыми разрешена. За продуктами и средствами личной гигиены выскочить можно, а всё остальное время лучше провести дома. Занятий, если подумать, в наш технологичный век с лихвой: можно даже в виртуальный музей сходить.

Хочется ещё раз призвать граждан к соблюдению режима самоизоляции. Его нарушения могут повлечь за собой ужасные последствия. Если вы не думаете о своём здоровье, вспомните о родных, а особенно – о бабушках и дедушках. Их иммунитет и так ослаблен возрастом и болезнями, а новую инфекцию пожилые граждане могут попросту не пережить.

Сергей КВАСОВ.
Фото автора

ВАЖНО

По сообщению тюменского оперативного штаба, за распространение ложной информации о коронавирусе с 31 марта ужесточены меры ответственности.

Нарушителям грозят штрафы **от 300 до 700 тысяч рублей**, а в случае, когда дезинформация напрямую влияет на физическое здоровье человека, – **до 1,5 млн рублей и уголовная ответственность до 3 лет.**

Если в результате ложной информации кто-то погибнет, штраф увеличивается **до 2 000 000 рублей, а срок лишения свободы – до 5 лет.**

Здоровье

Лекарство надежды

Представленный Федеральным медико-биологическим агентством России препарат от коронавируса «Мефлохин» легко переносится и обладает выраженным противокоронавирусным действием, заявила глава ФМБА Вероника Скворцова.

Она уточнила, что сейчас проводятся исследования препарата совместно с Институтом микробиологии Министерства обороны. У Федерального медико-биологического агентства есть около трёх тысяч упаковок «Мефлохина» для клинических исследований.

Глава агентства отметила, что препарат может быть эффективен не только для лечения, но и для профилактики.

– Если это подтвердится в клинических исследованиях, то у нас появится эффективное средство, — подчеркнула Вероника Скворцова.

Введены дополнительные ограничения

Губернатор Александр Моор обратился 30 марта вечером к тюменцам о введении дополнительных мер в части профилактики распространения коронавируса.

Они следующие: блокирование всех льготных транспортных карт, включая пенсионеров, школьников и студентов, запрет на посещение парков, скверов, набережных, детских площадок и других общественных мест. Всем предприятиям и учреждениям – нанести разметку в размере 1,5 метров, а всем гражданам в обязательном порядке соблюдать эту дистанцию.

Губернатор не исключает усиления мер безопасности в ближайшее время.

Дышать, чтобы жить

Резервы аппаратов искусственной вентиляции лёгких (ИВЛ) в медицинских учреждениях России должны быть пополнены. Об этом заявил Президент РФ Владимир Путин на совещании с полпредами в федеральных округах.

Он отметил, что такие аппараты крайне востребованы при лечении тяжёлых осложнений, связанных с коронавирусом, в связи с чем поручил провести инвентаризацию соответствующей техники, чтобы была «полная картина не просто по числу имеющихся аппаратов, а именно по их реальной готовности к работе, включая наличие запасных частей и расходных материалов».

Оштрафуют или посадят

Проект закона об ужесточении ответственности за нарушение эпидемиологических норм внесён в Госдуму её спикером Вячеславом Володиным.

Нынешней редакцией законопроекта предлагается усилить наказание за нарушение санитарно-эпидемиологических правил, повлекшее по неосторожности массовое заболевание людей. Наказание предлагается установить в виде штрафа от 500 тысяч до 1 миллиона рублей либо лишения права занимать определённые должности, либо заниматься определённой деятельностью на срок до трёх лет, либо лишения свободы на срок до трёх лет.

Соблюдайте стандартный режим

Главный внештатный специалист по медицине труда комитета по здравоохранению Санкт-Петербурга Татьяна Веселова рекомендует тем, кто теперь вынужден выполнять работу из дома, следовать расписанию, которое было в обычные трудовые будни до карантина. Если вы вставали в восемь утра – будильник на позднее время переводить не стоит, и заканчивать работу также желательно в привычное время. Рано или поздно удалённая работа закончится. Чтобы не перестраиваться с одного графика на другой, просто соблюдайте тот же самый режим.

Подготовил Сергей ГУБАРЕВ

Волонтёр рядом

Граждан Нижнетавдинского района, относящихся к группе риска, обеспечат всем необходимым

Социум

Как организована работа волонтёров в период самоизоляции? Обстановку поясняет Леонид Ващук – директор комплексного центра социального обслуживания населения «Тавда»

– На нашем контроле находятся одиноко проживающие пожилые граждане, матери-одиночки с детьми до трёх лет, одиноко проживающие инвалиды района, – говорит Леонид Дмитриевич. – С 23 марта у нас открыта «горячая линия». Поступают заявки – обрабатываются – доставляются по адресам. Таков простой алгоритм действия. В основном была доставка продуктов.

Сейчас добавилась функция по доставке лекарств. Больному выписывается рецепт, его подают в аптеку (это делает больница), а задача социальной службы – доставить лекарственные средства по адресам: каждый день в 10 часов забираем из аптеки лекарства, и машина уходит с доставкой по району. Может оказаться, что в один день нас ждут в Паченке и Кунчуре, значительно удалённых друг от друга территориях.

225 ВОЛОНТЁРОВ РАБОТАЮТ ПО РАЙОНУ

Несмотря на это, мы нуждаемся в помощниках, потому что количество заявок увеличивается.

Ждём добровольцев с 18 до 50 лет. И желательно человека с машиной на доставку продуктов питания.

В благоустроенных домах могут вызваться активные граждане и помогать с доставкой соседям группы риска.

Звоните нам на «горячую линию» 2-42-81 – проконсультируем.

Без общественности нам не обойтись – присоединяйтесь! Вместе мы справимся!

Лидия ЛЕБЕДЕВА

Поправки во имя жизни

Президент рекомендует позаботиться об экологии

Право

В статью 114 Конституции РФ предлагается внести существенные дополнения, касающиеся охраны окружающего мира.

Экологическое сознание – в основной закон

Наконец-то защитники природы вздохнут с облегчением, ведь в главный закон страны вносится поправка, которая гарантирует не только защиту природы и животного мира, но и создание экологически чистых условий для нас с вами. Приведём полностью текст этой поправки, чтобы её обсудить.

– (Правительство) осуществляет меры, направленные на создание благоприятных условий жизнедеятельности населения, снижение негативного воздействия хозяйственной и иной деятельности на окружающую среду, сохранение уникального природного и биологического многообразия страны, формирование в обществе ответственного отношения к животным… создаёт условия для развития системы экологического образования граждан, воспитания экологической культуры.

Общество борется за развитие промышленности посредством строительства новых заводов, фабрик, разработки месторождений. И это нужная работа, без которой экономика не будет процветать. В то же время необходимо позаботиться о том, как будут жить и чувствовать себя люди в антропогенном ландшафте. Никому не принесёт радости завод, если вокруг него умирают люди от раковых заболеваний или болезней дыхательных путей. Эта мысль закреплена в золотых словах: «...меры, направленные на создание благоприятных условий жизнедеятельности населения, снижение негативного воздействия хозяйственной и иной деятельности на окружающую среду». Значит, промышленников обяжут соблюдать экологические стандарты на производстве, исключить (или уменьшить) выбросы отходов в воздух, воду, почву.

Что в свою очередь в сочетании с ограничениями вылова рыбы и отстрела животных приведёт к «сохранению уникального природного и биологического многообразия страны».

ВАЖНО

Президент Российской Федерации Владимир Путин в Послании Федеральному Собранию:

– Отработать и внедрить по всей стране систему мониторинга качества воздуха, воды и почвы, предприятиям – массово переходить на наилучшие доступные технологии, получать комплексные экологические разрешения и последовательно сокращать выбросы.

Поправки, касающиеся охраны окружающего мира, помогут защитить природу, а вместе с ней и человека.

Конечно, бережное отношение к природе должно закрепиться в сознании людей: не сломай ветку, убери за собой мусор, сохрани жизнь животному. Эти понятия должны стать равносильными библейским словам «не убей, не укради». Поэтому необходимо развивать экологическое образование граждан, что также предлагается в новой поправке к Конституции.

Мнения

Председатель Тюменской областной организации «Общество защиты животных» Анна Москвина разглядела в поправках близкую ей тему:

– Часто сталкиваемся с ситуацией, когда люди очень жестоко обращаются с животными. У нас есть и доказанные факты, но, к сожалению, привлечь их к ответственности не получается. Если на законодательном уровне закрепят обязательную идентификацию питомцев, то это позволит привлекать хозяев к ответственности за жестокое или безответственное обращение с ними. Тогда ситуация начнёт меняться в лучшую сторону.

Тамара Рагозина, жительница с. Казанское, писательница, общественный деятель, пенсионерка:

– Я люблю природу. Люди знают, сколько рассказов и заметок я написала по данной теме. Считаю, что только жители стран с высшим уровнем нравственного развития могут позволить себе прописать в главном законе страны, что они способны позаботиться о ком-то, кроме себя любимых. Сохранение и поддержание жизни на Земле должно стать главной гуманистической идеей этого столетия, и поправки в нашу Конституцию провозглашают эту идею. Все достойны жизни: и люди, и звери, и цветы.

Ирина Губарева, жительница с. Нижняя Тавда, педагог дополнительного образования:

– Обожаю животных, особенно кошек. Нерадивые хозяева зачастую их выбрасывают на улицу, убивают и калечат, поэтому таких людей нужно наказывать. Они должны нести ответственность за жизнь питомцев, содержание, размножение, взаимодействие с другими животными и людьми.

Сергей СЕРГЕЕВ.
Фото с сайта https://go.mail.ru/search

«Через фронт к Победе»

В 2020 году выйдет в свет двухтомник, посвящённый участию тюменцев в Великой Отечественной войне

75 ПОБЕДА! 1945–2020

Как сообщил руководитель авторского коллектива и научный редактор (а заодно и профессор Тюменского государственного университета) Александр Ярков, вёрстка первого тома «Через фронт к Победе» завершена.

Группа учёных, краеведов и журналистов юга и севера Тюменской области усердно работали и продолжают работать по сбору информации о земляках, принимавших участие в боях Великой Отечественной войны. Среди них – множество уроженцев Нижнетавдинского (Велижанского) района.

Ниже представляю вашему вниманию пару рассказов о наших земляках, которые войдут в двухтомник.

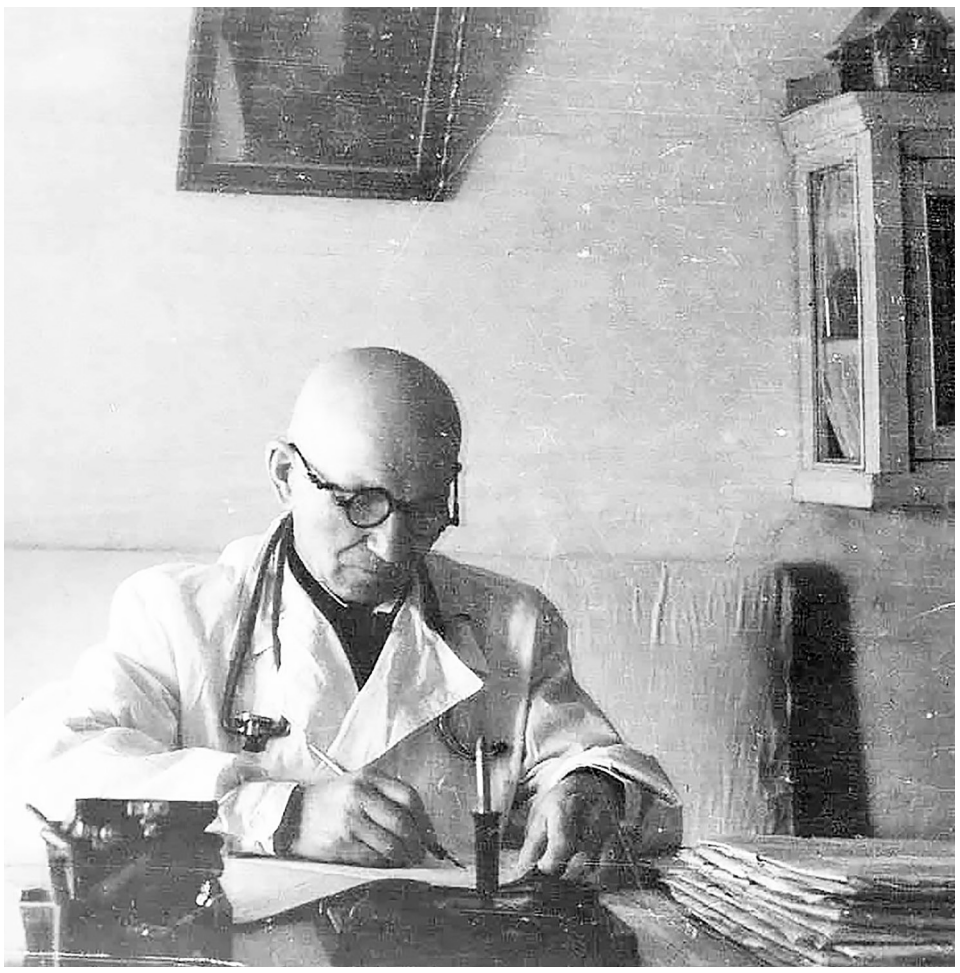

Яковлев Евдоким Яковлевич за работой в «Центре восстановительной медицины и реабилитации «Ахманка».

«Не чулки и часы, а медицинские инструменты взял в качестве разрешённого трофея при возвращении в СССР военный врач Евдоким Яковлевич Яковлев. Он смог только после Великой Отечественной войны подтвердить гипотезу: грязь живописного озера Ахманка оказалась белково-коллоидная, с лечебными свойствами. В 1947 году он организовал грязелечебницу в Нижнетавдинском районе. Сам сколотил на берегу баньку и лечил грязями тяжёлых больных, включая фронтовиков (часто перетаскивая их на своих плечах). Так было положено начало известному на всю страну центру «Ахманка», куда за лечением едут тысячи страждущих.»

«По сокращению штатов в 1954 году фронтовик Прокопьев Поликарп Петрович уволен из органов госбезопасности, но, обладая способностью «к писательству» (его перу принадлежат две книги), стал корреспондентом газеты «Тюменская правда». В 1955 году по партийной мобилизации Прокопьев в числе «двадцатитысячников» направлен на укрепление сельского хозяйства, став председателем колхоза имени Калинина в селе Новотроицкое. Карьеру «подпортила» драка с инспектором ГАИ и годовой срок в местах отбытия наказания. В 1957 году Поликарп Прокопьев вновь направлен руководить – директором Нижнетавдинского леспромхоза, а с 1958 года последовательно – председателем колхозов имени Дзержинского и колхоза «Большевик», выведя их в число передовых. В 1971 году фронтовик удостоен звания Героя Социалистического труда. Его имя носит Благотворительный фонд, а с 2008 года улицы в Нижней Тавде и Тюмени.»

Подготовил Сергей КВАСОВ.
Фото из архива

Таблетка для бизнеса

Губернатор Тюменской области Александр Моор провел встречу с представителями предпринимательского сообщества

ГОД СЕЛЬСКОГО ПРЕДПРИНИМАТЕЛЬСТВА 2020

Участники обсудили меры поддержки для малого, среднего и крупного бизнеса в период развития пандемии коронавируса.

Для всех предприятий с упрощённой системой налогообложения предлагается снизить ставку с 6% до 1%. Организациям, которые платят единый налог на вменённый доход изменить расчёт дохода, применив поправочный коэффициент 0,005.

Предприятия отраслей, наиболее пострадавших от последствий коронавирусной инфекции, которые определены решением комиссии Правительства РФ, будут освобождены на 2020 год от уплаты налога на имущество организаций и транспортного налога. А по арендным платежам государственного и муниципального имущества за период с 1 марта по 31 декабря 2020 года введут отсрочку до конца 2021.

Советник главы Нижнетавдинского района по бизнесу Алевтина Гамбургер прокомментировала предложенные меры.

– Безусловно, снижение налоговых ставок в какой-то мере облегчит трудности в сфере бизнеса, так как сегодня магазины хозяйственной группы не работают, следовательно, не имеют оборота, да и торговля продуктами питания сократилась, поскольку население придерживается самоизоляции и реже посещает торговые точки. Свои выходы предлагает и банковская сфера. Это беспроцентные займы на выплату заработной платы неработающим штатным сотрудникам и отмена для предпринимателей комиссий по безналичному расчёту.

Благодарю продавцов, которые продолжают обслуживать клиентов в период острых респираторных заболеваний, и надеюсь, что нижнетавдинский бизнес выстоит.

Сергей ГУБАРЕВ

Дорога и мы

И водители без экзаменов

На период с 31 марта до 20 апреля 2020 года отдел ГИБДД МО МВД России «Тюменский» (дислокация с. Нижняя Тавда) временно приостанавливает проведение теоретических экзаменов для лиц, лишённых права управления. Приём граждан для оказания услуг по регистрационно-экзаменационной деятельности будет проводиться только по предварительной записи через Единый портал государственных услуг.

От шипов отказываться рано

В ближайшие дни на территории Тюменской области ожидается похолодание с минусовыми температурами в ночное и утреннее время. На дорогах возможны гололёдные явления – при таких условиях летняя резина не обеспечит водителю необходимое сцепление с дорогой, в результате чего могут возникнуть аварийные ситуации.

Сотрудники ОГИБДД МО МВД России «Тюменский» призывают водителей не торопиться с установкой летнего комплекта.

Владимир ДОЛМАТОВ

Нацпроекты

Транспортная связь для «СВЕЗЫ» и не только

В конце марта очередной контейнерный поезд с продукцией тюменских товаропроизводителей отправился по маршруту Войновка – Автово Октябрьской железной дороги (обслуживает порт Санкт-Петербурга). Оттуда морские суда доставляют груз в любые точки мира.

В 2019 году количество стран, закупающих продукцию Тюменской области, увеличилось на 12%. Если в 2018 году основные экспортные поставки осуществлялись в 90 стран мира, то в 2019 - уже в 102.

Ускоренные контейнерные поезда – услуга Свердловской дирекции по управлению терминально-складским комплексом (филиала ОАО «РЖД»), которую одним из первых оценило предприятие холдинга «СВЕЗА» - ООО «Тюменский фанерный завод». Расстояние в 2434 километра от Войновки до Автово состав преодолевает за трое суток. Первый отправился 20 июня 2019 года. В этом году количество контейнерных поездов с продукцией Тюменского фанерного завода увеличилось в два раза.

По мнению губернатора региона Александра Моора, многие предприятия готовы к выходу на международный рынок, поэтому количество ускоренных грузоперевозок планируется увеличить.

Поддержать родителей

В Тюменской области в рамках реализации национального проекта «Демография» строится три детских сада, ещё 17 сдадут до конца 2020 года. В 2019 в Тюменской области было возведено шесть детских садов.

На этой неделе планируется заключение контрактов на разработку проектной документации по строительству двух социальных объектов в городе Тюмени. Речь идёт о детских садах, строящихся в посёлках Антипино и Мелиораторов.

Как отметила начальник управления образования администрации Нижнетавдинского муниципального района Ирина Рокина, у нас достаточное количество мест для детей от 1,5 до 7 лет, однако с первого июня (предварительная дата) в детском саду «Колосок» будет открыта группа для малышей от года до полутора лет, в результате возрастной охват детей увеличится.

Испытают интеллект онлайн

Сборная Тюменской области примет участие в заключительном этапе Всероссийской олимпиады, не выезжая из региона.

Ежегодно площадками заключительных этапов олимпиады становились разные города страны. С учётом сложившейся эпидемиологической ситуации и для обеспечения защиты здоровья детей главное интеллектуальное состязание пройдёт в дистанционном режиме.

Время проведения всех туров будет единым для регионов, а продолжительность каждого этапа составит не более 3 часов 50 минут.

Техническое сопровождение олимпиады аналогично процедуре единого государственного экзамена. Как и прежде, оценивать работы участников будут столичные эксперты, работы ребят направят сканами. Разборы заданий и апелляции пройдут по видеосвязи.

Начальник управления образования Ирина Рокина проинформировала, что в нашем районе пять призёров регионального этапа Всероссийской олимпиады школьников. Они стали серебряными и бронзовыми призёрами. Это отличный результат. Есть надежда, что в следующем году нижнетавдинские школьникипопадут на заключительное интеллектуальное испытание.

Подготовил Сергей КУПРИЯНОВ

Хлорная атака будет?

Что делает управляющая компания, чтобы защитить население от коронавируса

Жилищно-коммунальное хозяйство

Неблагоприятная эпидемиологическая обстановка накладывает отпечаток на работу коммунальных служб. Роспотребнадзор рекомендовал усилить обработку подъездов. Рассказываем, что делается в Нижнетавдинском районе.

Гигиена по коммунальной линии

Глава региона Александр Моор дал поручение управляющим компаниям проводить комплексную дезинфекцию и усиленную уборку мест общего пользования в многоквартирных домах.

Для недопущения возможного распространения нового коронавируса COVID-19 и в соответствии с рекомендациями Роспотребнадзора специализированными хлорсодержащими или спиртосодержащими средствами необходимо обрабатывать тамбуры, холлы, коридоры, лифтовые холлы и кабины, лестничные площадки и марши. Чистыми должны быть полы, подоконники, двери, стены. Особое внимание при обработке необходимо уделить кнопкам вызова и управления лифтом, дверным ручкам, поручням, перилам лестниц и прочим объектам, которые могут стать источниками передачи вируса.

– О необходимости проведения дезинфекционной обработки управляющие компании дополнительно проинформированы, – подчеркнула главный государственный жилищный инспектор Тюменской области Лариса Боровицкая.

А как у нас?

Чтобы выяснить, насколько соблюдается это требование в Нижнетавдинском районе, есть ли у нас условия для его выполнения, я обратился к руководителю управляющей компании ООО «Александрия» Игорю Канееву, который дал комментарий.

По рекомендации Роспотребнадзора, в ближайшие недели подъезды необходимо убирать с применением хлорсодержащих препаратов. Отсутствие этой работы – повод обратиться в управляющую компанию.

– В связи с требованиями Роспотребнадзора во второй декаде марта мы приобрели хлорсодержащие препараты и развезли их по подвалам тех многоквартирных домов, где проводится уборка подъездов.

Я созвонился с техническими работниками и напомнил о необходимости добавлять в воду хлорсодержащие моющие средства, а также протирать перила и подоконники.

Сергей ГУБАРЕВ.
Фото из интернет-источников

К СВЕДЕНИЮ

Правительство России и региона уделяет большое внимание борьбе с распространением коронавируса. С этой целью проводится и санитарная обработка подъездов. Если вы заметили, что управляющая компания игнорирует эти требования, то можете обратиться на региональную горячую линию управления Роспотребнадзора по телефону **8-800-302-26-70**. Звонок бесплатный.

Всякий лёд до тепла живёт

Специалист рекомендует не ходить на рыбалку и усилить контроль за детьми

Безопасность

Половодье опасно для детей

Весенний лёд очень коварен, солнце задолго до вскрытия водоёмов делает его пористым, рыхлым, хотя внешне покров выглядит крепким. Такой лёд не способен выдержать вес человека, не говоря уже о транспортных средствах. Особенно опасны те места, где выходят на поверхность водоёма подземные ключи, стоки тёплой воды от промышленных предприятий, возле выступающих изо льда кустов, камыша, коряг.

– Нельзя выходить на водоёмы при образовании ледяных заторов, пользоваться переходами через реки. Недопустимы игры на льду в период вскрытия. Прыгать со льдины на льдину и удаляться от берега недопустимо. Такие поступки, как правило, заканчиваются трагически, – напомнил государственный инспектор по маломерным судам инспекторского отделения г. Тюмень Юрий Слемнёв. – Во время половодья даже находиться на обрывистом берегу опасно.

Знание спасёт жизнь

– При оказании помощи терпящим бедствие на воде используйте лодки, спасательные круги и нагрудники, а также любые предметы, имеющие хорошую плавучесть. Чтобы спасти пострадавшего, можно бросать в воду скамьи, лестницы, доски, обрубки брёвен, привязанные за верёвку.

Детская шалость может плохо закончиться, поэтому не разрешайте детям посещать водоёмы в период ледохода.

Если вы оказываете помощь на льду сами, то надо обязательно лечь на него, подать пострадавшему палку, шест, ремень или шарф, чтобы помочь выбраться из воды. Если лёд под вами проломился, а поблизости никого нет – не впадайте в панику, широко раскиньте руки, обопритесь о край полыньи и, медленно ложась на живот или спину, выбирайтесь на крепкий лёд в ту сторону, откуда пришли, – заострил внимание государственный инспектор.

В связи с карантином все дети переведены на домашний режим, при этом многие родители продолжают выполнять профессиональные обязанности. Поэтому большую часть дня несовершеннолетние остаются одни. Вы должны им объяснить, что в России приняты беспрецедентные меры, чтобы спасти людей. Задача детей – слушать взрослых, оставаться дома, выполнять задания педагогов и не посещать улицу, парки, водоёмы.

Сергей СЕРГЕЕВ.
Фото с сайта https://go.mail.ru/search_images?fr=mailru&fm=1

Вышли на тропу войны

Медицина для вас

В Тюменской области по причине тёплой погоды проснулись клещи.

В Тюмени зарегистрировано порядка десяти жалоб на их присасывание. По сообщению пресс-службы областной больницы №15 (с. Нижняя Тавда) в Нижнетавдинском районе клещи пока никого не кусали.

Но в случае присасывания можно обратиться в кабинет неотложной помощи взрослой или детской поликлиник (с 8:00 до 20:00), либо в приёмное отделение станции скорой помощи (круглосуточно). Медики не только правильно снимут клеща, но и введут пациенту иммуноглобулин – концентрированные антитела к вирусу клещевого энцефалита. Пациентов с жалобами на присасывание клеща принимают, несмотря на карантинные меры, так как ситуация считается неотложной.

Надежда БЕЛОВА

Творчество

На помощь разум призовём

Александр Пушкин, находясь в карантине в Болдино по поводу холеры, обращается к нам, сегодняшним.

В разные времена мир потрясали страшные эпидемии чумы и холеры. Гибли миллионы людей, исчезали с лица земли целые города. За столетия мы нашли защиту от этих недугов. И вдруг снова испытание – коронавирус. Мы справимся и с ним. Мы сможем.

Вчитайтесь в строчки стихотворения Александра Пушкина (написано в 1830 году) – они актуальны для дня сегодняшнего. В этом и есть гениальность поэта не только в умении оценить ситуацию, предвидеть её благополучное завершение, но и вселить уверенность не только в современников, но и тех, кто будет жить спустя сотни лет.

Позвольте, жители страны,
В часы душевного мученья
Поздравить вас из заточенья
С великим праздником весны.

Всё утрясётся, всё пройдёт,
Уйдут печали и тревоги,
Вновь станут гладкими дороги,
И сад, как прежде, зацветёт.

На помощь разум призовём,
Сметём болезнь силой знаний.
И дни тяжёлых испытаний
Одной семьёй переживём.

Мы станем чище и мудрей,
Не сдавшись мраку и испугу,
Воспрянем духом и друг другу
Мы станем ближе и добрей.

И пусть за праздничным столом
Мы вновь порадуемся жизни.
Пусть в этот день пошлёт Всевышний
Кусочек счастья в каждый дом.

Так и будет, друзья. Берегите себя и тех, кто рядом.

Лидия ЛЕБЕДЕВА

ТЕЛЕПРОГРАММА

ПОНЕДЕЛЬНИК, 6 АПРЕЛЯ

ПЕРВЫЙ КАНАЛ
05.00, 09.10 Доброе утро
09.00, 12.00, 15.00, 03.00 Новости
09.50 Модный приговор 6+
10.50 Жить здорово! 16+
12.10, 02.45, 03.05 Время покажет 16+
14.30, 01.10 Проверено на себе 16+
15.15 Давай поженимся! 16+
16.00 Мужское / Женское 16+
18.00 Вечерние новости
18.30, 01.40 На самом деле 16+
19.40 Пусть говорят 16+
21.00 Время
21.30 Т/с «ИЩЕЙКА» 12+
22.30 Док-ток 16+
23.30 Вечерний Ургант 16+
00.10 Познер 16+

РОССИЯ
05.00, 09.25 Утро России
09.00, 11.00, 14.00, 20.00 Вести
09.55 О самом главном 12+
11.25, 14.25, 17.00, 20.45 Вести. Регион-Тюмень
11.45 Судьба человека с Борисом Корчевниковым 12+
12.50, 17.25 60 минут 12+
14.45 Т/с «ТАЙНЫ СЛЕДСТВИЯ» 12+
18.30 Андрей Малахов. Прямой эфир 16+
21.00 Т/с «ПАРОМЩИЦА» 12+
23.15 Вечер с Владимиром Соловьёвым 12+
02.00 Т/с «НА ДАЛЬНЕЙ ЗАСТАВЕ» 12+

НТВ
05.15, 04.25 Т/с «МОСКВА. ЦЕНТРАЛЬНЫЙ ОКРУГ» 16+
06.00 Утро. Самое лучшее 16+
08.00, 10.00, 13.00, 16.00, 19.00, 00.10 Сегодня
08.25 Т/с «МОСКВА. ТРИ ВОКЗАЛА» 16+
09.15, 10.25, 01.30 Т/с «МОРСКИЕ ДЬЯВОЛЫ. СУДЬБЫ» 16+
13.25 Чрезвычайное происшествие 16+
14.00 Место встречи 16+
16.25 Основано на реальных событиях 16+
17.10 ДНК 16+
18.15, 19.40 Т/с «ПЁС» 16+
21.00 Т/с «РИКОШЕТ» 18+
23.10 Т/с «ПАУТИНА» 16+
00.20 Поздняков 16+
00.30 Мы и наука. Наука и мы 12+

СТС
06.00, 05.45 Ералаш 6+
06.20 М/с «Приключения Вуди и его друзей» 0+
06.35 М/с «Охотники на троллей» 6+
07.00 Т/с «ПСИХОЛОГИНИ» 16+
08.00 Шоу «Уральских пельменей» 16+
09.25 Х/ф «ИСТОРИЯ ЗОЛУШКИ» 12+
11.20 М/ф «Стань легендой! Бигфут младший» 6+
13.15 М/ф «Кот в сапогах» 0+
15.00 М/ф «Хороший динозавр» 12+
16.45 Х/ф «ТОР-2. ЦАРСТВО ТЬМЫ» 12+
19.00 Т/с «КОРНИ» 16+
20.00 Х/ф «ПЕРВЫЙ МСТИТЕЛЬ» 12+
22.20 Х/ф «БЭТМЕН. НАЧАЛО» 16+
01.05 Кино в деталях 18+

ДОМАШНИЙ
06.30 6 кадров 16+
07.05 По делам несовершеннолетних 16+
08.05 Давай разведёмся! 16+
09.10, 04.55 Тест на отцовство 16+
11.10, 04.05 Д/ф «Реальная мистика» 16+
12.15, 02.40 Д/ф «Понять. Простить» 16+
14.05, 02.10 Д/ф «Порча» 16+
14.35 Х/ф «МОЙ ЛИЧНЫЙ ВРАГ» 16+
19.00 Х/ф «КРОВЬ АНГЕЛА» 16+
23.10 Т/с «ДЫШИ СО МНОЙ» 16+

ПЯТЫЙ
05.00, 09.00, 13.00, 17.30, 03.15 Известия
05.25, 05.35, 06.25, 07.20, 08.25, 09.25, 09.55, 11.00, 12.00, 13.25, 14.25, 15.25, 16.25 Т/с «УЛИЦЫ РАЗБИТЫХ ФОНАРЕЙ-6» 16+
17.45, 18.35, 23.10 Т/с «ВЕЛИКОЛЕПНАЯ ПЯТЁРКА» 16+
19.20, 20.05, 20.40, 21.30, 22.15, 00.30 Т/с «СЛЕД» 16+
00.00 Известия. Итоговый выпуск
01.15, 01.50 Т/с «ДЕТЕКТИВЫ» 16+

ТВ-ЦЕНТР
06.00 Настроение
08.10 Х/ф «АФОНЯ» 0+
08.45 Х/ф «ЗОЛОТАЯ МИНА» 0+
11.30, 14.30, 17.50, 22.00, 00.00 События
11.50 Т/с «ОНА НАПИСАЛА УБИЙСТВО» 12+
13.40, 05.10 Мой герой 12+
14.50 Город новостей
15.05, 03.15 Т/с «ОТЕЦ БРАУН» 16+
16.55 Естественный отбор 12+
18.10 Т/с «СЕЛФИ С СУДЬБОЙ» 12+
22.35 С/р «Окопы глубиной в 6 лет» 16+
23.05, 01.30 Знак качества 16+
00.30 Петровка, 38 16+
00.45 90-е. Криминальные жёны 16+

РЕН-ТВ
05.00 Территория заблуждений 16+
06.00 Документальный проект 16+
07.00 С бодрым утром! 16+
08.30, 12.30, 16.30, 19.30, 23.00 Новости 16+
09.00 Д/п «Засекреченные списки» 16+
11.00 Как устроен мир 16+
12.00, 16.00, 19.00 112 16+
13.00 Загадки человечества 16+
14.00 Невероятно интересные истории 16+
15.00 Документальный спецпроект 16+
17.00 Тайны Чапман 16+
18.00 Самые шокирующие гипотезы 16+
20.00 Х/ф «КАЗИНО «РОЯЛЬ» 12+
23.30 Неизвестная история 16+
00.30 Х/ф «КВАНТ МИЛОСЕРДИЯ» 16+

ЗВЕЗДА
06.00 Сегодня утром 12+
08.00, 13.00, 18.00, 21.15 Новости дня 16+
08.20, 05.45 Д/с «Сделано в СССР» 6+
08.40 Д/ф «Резидент Мария» 12+
09.40, 10.05, 13.15 Т/с «КРАПОВЫЙ БЕРЕТ» 16+
10.00, 14.00 Военные новости 18+
14.05 Х/ф «ГОРЯЧАЯ ТОЧКА» 12+
15.40 Землетрясение 12+
18.30 Специальный репортаж 12+
18.50 Д/с «Ленд-лиз» 6+
19.40 Скрытые угрозы 12+
20.25 Д/с «Загадки века с Сергеем Медведевым» 12+
21.30 Открытый эфир 12+
23.05 Между тем 12+
23.40 Х/ф «О ТЕХ, КОГО ПОМНЮ И ЛЮБЛЮ» 6+
01.10 Х/ф «НОЧНОЙ ПАТРУЛЬ» 12+

ТНТ
07.00, 07.30, 08.00, 08.30 ТНТ. Gold 16+
09.00 Дом-2. Lite 16+
10.15 Дом-2. Остров любви 16+
11.30 Бородина против Бузовой 16+
12.30 Дом-2. Спаси свою любовь 16+
13.30 Холостяк. 7 сезон 16+
15.00, 15.30, 16.00 Т/с «САШАТАНЯ» 16+
16.30, 17.00, 17.30 Т/с «ОЛЬГА» 16+
18.00, 18.30, 19.00, 19.30 Т/с «ИНТЕРНЫ» 16+
20.00, 20.30 Т/с «ПОЛИЦЕЙСКИЙ С РУБЛЁВКИ-5» 16+
21.00 Где логика? 16+
22.00 Т/с «ЗВОНИТЕ ДИКАПРИО» 16+
23.00 Дом-2. Город любви 16+
00.00 Дом-2. После заката 16+
01.05, 02.00, 02.50 Stand up 16+

МИР
06.00, 10.10 Т/с «ВЫСШИЙ ПИЛОТАЖ» 18+
10.00, 13.00, 16.00, 19.00, 23.45 Новости
13.15 Дела судебные. Деньги верните! 16+
14.10 Дела судебные. Битва за будущее 16+
15.05, 16.20 Дела судебные. Новые истории 16+
17.20, 19.20 Т/с «МУХТАР. НОВЫЙ СЛЕД» 12+
19.55 Игра в кино 16+
20.40 Всемирные игры разума 16+
21.15 Отцы и дети 12+
22.15, 00.00 Т/с «КУЛИНАР» 16+
01.35 Камень, ножницы, бумага 16+
02.30 Охотники за привидениями. Битва за Москву 16+

ТВ-3
06.00 Мультфильмы 0+
09.20, 09.55, 10.30, 17.30, 18.00 Т/с «СЛЕПАЯ» 16+
11.00, 11.30, 16.00, 16.30 Гадалка 16+
12.00, 13.00, 14.00 Не ври мне 12+
15.00 Мистические истории 16+
17.00 Т/с «ОЧЕВИДЦЫ» 16+
18.30, 19.30 Т/с «ХОРОШИЙ ДОКТОР» 16+
20.30, 21.15, 22.10 Т/с «КАСЛ» 12+
23.00 Х/ф «ИГРА» 18+
01.45, 02.30 Т/с «ПОМНИТЬ ВСЁ» 16+

ВТОРНИК, 7 АПРЕЛЯ

ПЕРВЫЙ КАНАЛ
05.00, 09.10 Доброе утро
09.00, 12.00, 15.00, 03.00 Новости
09.50 Модный приговор 6+
10.50 Жить здорово! 16+
12.10, 02.45, 03.05 Время покажет 16+
14.30, 01.10 Проверено на себе 16+
15.15 Давай поженимся! 16+
16.00 Мужское / Женское 16+
18.00 Вечерние новости
18.30, 01.40 На самом деле 16+
19.40 Пусть говорят 16+
21.00 Время
21.30 Т/с «ИЩЕЙКА» 12+
22.30 Док-ток 16+
23.30 Вечерний Ургант 16+
00.10 Право на справедливость 16+

РОССИЯ
05.00, 09.25 Утро России
09.00, 11.00, 14.00, 20.00 Вести
09.55 О самом главном 12+
11.25, 14.25, 17.00, 20.45 Вести. Регион-Тюмень
11.45 Судьба человека с Борисом Корчевниковым 12+
12.50, 17.25 60 минут 12+
14.45 Т/с «ТАЙНЫ СЛЕДСТВИЯ» 12+
18.30 Андрей Малахов. Прямой эфир 16+
21.00 Т/с «ПАРОМЩИЦА» 12+
23.15 Вечер с Владимиром Соловьёвым 12+
02.00 Т/с «НА ДАЛЬНЕЙ ЗАСТАВЕ» 12+

НТВ
05.15 Т/с «МОСКВА. ЦЕНТРАЛЬНЫЙ ОКРУГ» 16+
06.00 Утро. Самое лучшее 16+
08.00, 10.00, 13.00, 16.00, 19.00, 00.10 Сегодня
08.25 Т/с «МОСКВА. ТРИ ВОКЗАЛА» 16+
09.15, 10.25, 01.15 Т/с «МОРСКИЕ ДЬЯВОЛЫ. СУДЬБЫ» 16+
13.25 Чрезвычайное происшествие 16+
14.00 Место встречи 16+
16.25 Основано на реальных событиях 16+
17.10 ДНК 16+
18.15, 19.40 Т/с «ПЁС» 16+
21.00 Т/с «РИКОШЕТ» 18+
23.10 Т/с «ПАУТИНА» 16+
00.15 Крутая история 12+

СТС
06.00, 05.50 Ералаш 6+
06.20 М/с «Приключения Вуди и его друзей» 0+
06.35 М/с «Охотники на троллей» 6+
07.00 Т/с «ПСИХОЛОГИНИ» 16+
08.00, 19.00 Т/с «КОРНИ» 16+
09.00 Уральские пельмени. Смехbook 16+
09.05 Т/с «КУХНЯ» 16+
16.30 Х/ф «ПЕРВЫЙ МСТИТЕЛЬ» 12+
20.00 Х/ф «ПЕРВЫЙ МСТИТЕЛЬ. ДРУГАЯ ВОЙНА» 16+
22.40 Х/ф «ТЁМНЫЙ РЫЦАРЬ» 16+
01.40 Дело было вечером 16+

ДОМАШНИЙ
06.30 Д/ф «Знать будущее. Жизнь после Ванги» 16+
07.20 По делам несовершеннолетних 16+
08.20 Давай разведёмся! 16+
09.25, 04.50 Тест на отцовство 16+
11.25, 03.55 Д/ф «Реальная мистика» 16+
12.35, 02.30 Д/ф «Понять. Простить» 16+
14.25, 02.00 Д/ф «Порча» 16+
14.55 Х/ф «КРОВЬ АНГЕЛА» 16+
19.00 Х/ф «НИТИ ЛЮБВИ» 12+
23.00 Т/с «ДЫШИ СО МНОЙ» 16+

ПЯТЫЙ
05.00, 09.00, 13.00, 17.30, 03.20 Известия
05.30, 06.15, 07.05, 08.00 Т/с «ГОРОД ОСОБОГО НАЗНАЧЕНИЯ» 16+
09.25, 10.10, 10.55, 11.50, 12.35, 13.25, 13.55, 14.50, 15.35, 16.35 Т/с «УЛИЦЫ РАЗБИТЫХ ФОНАРЕЙ-2» 16+
17.45, 18.35, 23.10 Т/с «ВЕЛИКОЛЕПНАЯ ПЯТЁРКА» 16+
19.20, 20.00, 20.40, 21.25, 22.15, 00.30 Т/с «СЛЕД» 16+
00.00 Известия. Итоговый выпуск
01.20, 01.50 Т/с «ДЕТЕКТИВЫ» 16+

ТВ-ЦЕНТР
06.00 Настроение
08.10 Доктор И... 16+
08.45 Х/ф «ЛАРЕЦ МАРИИ МЕДИЧИ» 12+
10.35 Д/ф «Юрий Назаров. Злосчастный триумф» 12+
11.30, 14.30, 17.50, 22.00, 00.00 События
11.50 Т/с «ОНА НАПИСАЛА УБИЙСТВО» 12+
13.40, 05.10 Мой герой 12+
14.50 Город новостей
15.05, 03.15 Т/с «ОТЕЦ БРАУН» 16+
16.55 Естественный отбор 12+
18.10 Т/с «ЖДИТЕ НЕОЖИДАННОГО» 12+
22.35, 02.10, 04.45 Осторожно, мошенники! 16+
23.05, 01.30 Д/ф «Татьяна Пельтцер. Бабушка-скандал» 16+
00.30 Петровка, 38 16+
00.45 Прощание. Георгий Юнгвальд-Хилькевич 16+

РЕН-ТВ
05.00 Х/ф «КОШКИ ПРОТИВ СОБАК» 0+
05.20, 04.40 Территория заблуждений 16+
06.00, 15.00 Документальный проект 16+
07.00 С бодрым утром! 16+
08.30, 12.30, 16.30, 19.30, 23.00 Новости 16+
09.00 Неизвестная история 16+
10.00 Д/п «Засекреченные списки» 16+
11.00 Как устроен мир 16+
12.00, 16.00, 19.00 112 16+
13.00, 23.30 Загадки человечества 16+
14.00 Невероятно интересные истории 16+
17.00, 03.50 Тайны Чапман 16+
18.00, 03.00 Самые шокирующие гипотезы 16+
20.00 Х/ф «007. КООРДИНАТЫ «СКАЙФОЛЛ» 16+
00.30 Х/ф «007. СПЕКТР» 16+

ЗВЕЗДА
06.00 Сегодня утром 12+
08.00, 13.00, 18.00, 21.15 Новости дня 16+
08.30, 18.30 Специальный репортаж 12+
08.50 Не факт! 6+
09.25, 10.05, 13.15, 13.55, 14.05 Т/с «В ЗОНЕ РИСКА» 16+
10.00, 14.00 Военные новости 18+
18.50 Д/с «Ленд-лиз» 6+
19.40 Легенды армии с Александром Маршалом 12+
20.25 Улика из прошлого 16+
21.30 Открытый эфир 12+
23.05 Между тем 12+
23.40 Х/ф «КАРАВАН СМЕРТИ» 12+
01.10 Х/ф «В НЕБЕ «НОЧНЫЕ ВЕДЬМЫ» 0+

ТНТ
07.00, 07.30, 08.00, 08.30 ТНТ. Gold 16+
09.00 Дом-2. Lite 16+
10.15 Дом-2. Остров любви 16+
11.30 Бородина против Бузовой 16+
12.30 Дом-2. Спаси свою любовь 16+
13.30, 14.00, 14.30 Т/с «РЕАЛЬНЫЕ ПАЦАНЫ» 16+
15.00, 15.30, 16.00 Т/с «САШАТАНЯ» 16+
16.30, 17.00, 17.30 Т/с «ОЛЬГА» 16+
18.00, 18.30, 19.00, 19.30 Т/с «ИНТЕРНЫ» 16+
20.00, 20.30 Т/с «ПОЛИЦЕЙСКИЙ С РУБЛЁВКИ-5» 16+
21.00 Импровизация 16+
22.00 Т/с «ЗВОНИТЕ ДИКАПРИО» 16+
23.00 Дом-2. Город любви 16+
00.00 Дом-2. После заката 16+
01.05, 02.00, 02.50 Stand up 16+

МИР
06.00, 10.10 Т/с «ВЫСШИЙ ПИЛОТАЖ» 18+
10.00, 13.00, 16.00, 19.00, 23.45 Новости
13.15 Дела судебные. Деньги верните! 16+
14.10 Дела судебные. Битва за будущее 16+
15.05, 16.20 Дела судебные. Новые истории 16+
17.20, 19.20 Т/с «МУХТАР. НОВЫЙ СЛЕД» 12+
19.55 Игра в кино 16+
20.40 Всемирные игры разума 16+
21.15 Отцы и дети 12+
22.15, 00.00 Т/с «КУЛИНАР» 16+
01.35 Камень, ножницы, бумага 16+

ТВ-3
06.00 Мультфильмы 0+
09.20, 09.55, 10.30, 17.30, 18.00 Т/с «СЛЕПАЯ» 16+
11.00, 11.30, 16.00, 16.30 Гадалка 16+
12.00, 13.00 Не ври мне 12+
14.00 Х/ф «НЕ ВРИ МНЕ» 12+
15.00 Мистические истории 16+
17.00 Т/с «ОЧЕВИДЦЫ» 16+
18.30, 19.30 Т/с «ХОРОШИЙ ДОКТОР» 16+
20.30, 21.15, 22.10 Т/с «КАСЛ» 12+
23.00 Х/ф «ШПИОН» 16+
01.30 ТВ-3 ведёт расследование 16+

СРЕДА, 8 АПРЕЛЯ

ПЕРВЫЙ КАНАЛ
05.00, 09.10 Доброе утро
09.00, 12.00, 15.00, 03.00 Новости
09.50 Модный приговор 6+
10.50 Жить здорово! 16+
12.15, 01.45, 03.05 Время покажет 16+
14.30, 00.10 Проверено на себе 16+
15.15 Давай поженимся! 16+
16.00, 03.25 Мужское / Женское 16+
18.00 Вечерние новости
18.30, 00.40 На самом деле 16+
19.40 Пусть говорят 16+
21.00 Время
21.30 Т/с «ИЩЕЙКА» 12+
22.30 Док-ток 16+
23.30 Вечерний Ургант 16+

РОССИЯ
05.00, 09.25 Утро России
09.00, 11.00, 14.00, 20.00 Вести
09.55 О самом главном 12+
11.25, 14.25, 17.00, 20.45 Вести. Регион-Тюмень
11.45 Судьба человека с Борисом Корчевниковым 12+
12.50, 17.25 60 минут 12+
14.45 Т/с «ТАЙНЫ СЛЕДСТВИЯ» 12+
18.30 Андрей Малахов. Прямой эфир 16+
21.00 Т/с «ПАРОМЩИЦА» 12+
23.15 Вечер с Владимиром Соловьёвым 12+
02.00 Т/с «НА ДАЛЬНЕЙ ЗАСТАВЕ» 12+

НТВ
05.15, 04.30 Кодекс чести 16+
06.00 Утро. Самое лучшее 16+
08.00, 10.00, 13.00, 16.00, 19.00, 00.10 Сегодня
08.25 Т/с «МОСКВА. ТРИ ВОКЗАЛА» 16+
09.15, 10.25, 01.10 Т/с «МОРСКИЕ ДЬЯВОЛЫ. СМЕРЧ» 16+
13.25 Чрезвычайное происшествие 16+
14.00 Место встречи 16+
16.25 Основано на реальных событиях 16+
17.10 ДНК 16+
18.15, 19.40 Т/с «ПЁС» 16+
21.00 Т/с «РИКОШЕТ» 18+
23.10 Т/с «ПАУТИНА» 16+
00.15 Последние 24 часа 16+

СТС
06.00, 05.45 Ералаш 6+
06.20 М/с «Приключения Вуди и его друзей» 0+
06.35 М/с «Охотники на троллей» 6+
07.00 Т/с «ПСИХОЛОГИНИ» 16+
08.00, 19.00 Т/с «КОРНИ» 16+
09.00 Уральские пельмени. Смехbook 16+
09.05 Т/с «КУХНЯ» 16+
16.15 Х/ф «ПЕРВЫЙ МСТИТЕЛЬ. ДРУГАЯ ВОЙНА» 16+
20.00 Х/ф «ПЕРВЫЙ МСТИТЕЛЬ. ПРОТИВОСТОЯНИЕ» 16+
22.55 Х/ф «ТЁМНЫЙ РЫЦАРЬ. ВОЗРОЖДЕНИЕ ЛЕГЕНДЫ» 16+
02.10 Дело было вечером 16+

ДОМАШНИЙ
06.30 Д/ф «Знать будущее. Жизнь после Ванги» 16+
07.30 По делам несовершеннолетних 16+
08.30 Давай разведёмся! 16+
09.35, 05.05 Тест на отцовство 16+
11.35, 04.15 Д/ф «Реальная мистика» 16+
12.40, 02.50 Д/ф «Понять. Простить» 16+
14.35, 02.25 Д/ф «Порча» 16+
15.05 Х/ф «НИТИ ЛЮБВИ» 12+
19.00 Х/ф «ПОДАРИ МНЕ ЖИЗНЬ» 12+
23.25 Т/с «ДЫШИ СО МНОЙ» 16+

ПЯТЫЙ
05.00, 09.00, 13.00, 17.30, 03.15 Известия
05.25, 06.05, 06.50, 07.45, 08.40, 09.25, 10.00, 11.00, 12.00, 13.25, 14.25 Т/с «УЛИЦЫ РАЗБИТЫХ ФОНАРЕЙ-2» 16+
15.25, 16.25 Т/с «УЛИЦЫ РАЗБИТЫХ ФОНАРЕЙ-3» 16+
17.45, 18.35, 23.10 Т/с «ВЕЛИКОЛЕПНАЯ ПЯТЁРКА» 16+
19.20, 20.00, 20.40, 21.25, 22.15, 00.30 Т/с «СЛЕД» 16+
00.00 Известия. Итоговый выпуск
01.15, 01.50, 02.15 Т/с «ДЕТЕКТИВЫ»

ТЕЛЕПРОГРАММА

16+
03.25, 04.05 Т/с «СТРАСТЬ-2» 16+

ТВ-ЦЕНТР

06.00 Настроение
08.10 Доктор И... 16+
08.45 Х/ф «ТЕНЬ У ПИРСА» 6+
10.30 Д/ф «Последняя любовь Савелия Крамарова» 12+
11.30, 14.30, 17.50, 22.00, 00.00 События
11.50 Т/с «ОНА НАПИСАЛА УБИЙСТВО» 12+
13.40, 05.10 Мой герой 12+
14.50 Город новостей
15.05, 03.15 Т/с «ОТЕЦ БРАУН» 16+
16.55 Естественный отбор 12+
18.10 Т/с «ЖИЗНЬ, ПО СЛУХАМ, ОДНА» 12+
22.35, 02.10 Линия защиты 16+
23.05, 01.25 Прощание. Надежда Аллилуева 16+
00.30 Петровка, 38 16+
00.45 Д/ф «Женщины Юрия Любимова» 16+

РЕН-ТВ

05.00 Территория заблуждений 16+
06.00 Документальный проект 16+
07.00 С бодрым утром! 16+
08.30, 12.30, 16.30, 19.30, 23.00 Новости 16+
09.00 Д/п «Засекреченные списки» 16+
11.00 Как устроен мир 16+
12.00, 16.00, 19.00 112 16+
13.00, 23.30 Загадки человечества 16+
14.00 Невероятно интересные истории 16+
15.00 Обратная сторона планеты 16+
17.00, 03.30 Тайны Чапман 16+
18.00, 02.40 Самые шокирующие гипотезы 16+
20.00 Х/ф «ВЕЛИКАЯ СТЕНА» 12+
22.00 Смотреть всем! 16+
00.30 Х/ф «БЕН-ГУР» 16+

ЗВЕЗДА

06.00 Сегодня утром 12+
08.00, 13.00, 18.00, 21.15 Новости дня 16+
08.30, 18.30 Специальный репортаж 12+
08.50 Не факт! 6+
09.25, 10.05, 13.15, 13.55, 14.05 Т/с «В ЗОНЕ РИСКА» 16+
10.00, 14.00 Военные новости 18+
18.50 Д/с «Ленд-лиз» 6+
19.40 Последний день 12+
20.25 Д/с «Секретные материалы» 12+
21.30 Открытый эфир 12+
23.05 Между тем 12+
23.40 Х/ф «ВЕСЕННИЙ ПРИЗЫВ» 12+
01.25, 02.50 Х/ф «ПРИКАЗ» 12+

ТНТ

07.00, 07.30, 08.00, 08.30 ТНТ. Gold 16+
09.00 Дом-2. Lite 16+
10.15 Дом-2. Остров любви 16+
11.30 Бородина против Бузовой 16+
12.30 Дом-2. Спаси свою любовь 16+
13.30, 14.00, 14.30 Т/с «РЕАЛЬНЫЕ ПАЦАНЫ» 16+
15.00, 15.30, 16.00 Т/с «САШАТАНЯ» 16+
16.30, 17.00, 17.30 Т/с «ОЛЬГА» 16+
18.00, 18.30, 19.00, 19.30 Т/с «ИНТЕРНЫ» 16+
20.00, 20.30 Т/с «ПОЛИЦЕЙСКИЙ С РУБЛЁВКИ-5» 16+
21.00 Однажды в России 16+
22.00 Т/с «ЗВОНИТЕ ДИКАПРИО» 16+
23.00 Дом-2. Город любви 16+
00.00 Дом-2. После заката 16+

МИР

06.00 Т/с «ЗАКОН И ПОРЯДОК. ОТДЕЛ ОПЕРАТИВНЫХ РАССЛЕДОВАНИЙ» 16+
09.35, 10.15, 22.15, 00.00 Т/с «КУЛИНАР» 16+
10.00, 13.00, 16.00, 19.00, 23.45 Новости
13.15 Дела судебные. Деньги верните! 16+
14.10 Дела судебные. Битва за будущее 16+
15.05 Дела судебные. Новые истории 16+
16.15 Приговор!? 16+
17.20, 19.20 Т/с «МУХТАР. НОВЫЙ СЛЕД» 12+
19.55 Игра в кино 12+
20.40 Всемирные игры разума 16+
21.15 Отцы и дети 12+
00.40 Держись, шоубиз! 16+
01.15 Игра в правду 16+
02.15 Охотники за привидениями. Битва за Москву 16+

ТВ-3

06.00, 08.45, 05.45 Мультфильмы 0+
08.30 Рисуем сказки 0+
09.20, 09.55, 10.30, 17.30, 18.00 Т/с «СЛЕПАЯ» 16+
11.00, 11.30, 16.00, 16.30 Гадалка 16+
12.00, 13.00, 14.00 Не ври мне 12+
15.00 Мистические истории 16+
17.00 Т/с «ОЧЕВИДЦЫ» 16+
18.30, 19.30 Т/с «ХОРОШИЙ ДОКТОР» 16+
20.30, 21.15, 22.10 Т/с «КАСЛ» 12+
23.00 Х/ф «ПИРАНЬЯКОНДА» 16+
01.00, 02.00, 02.45, 03.30, 04.15 Дневник экстрасенса с Татьяной Лариной 16+

ЧЕТВЕРГ, 9 АПРЕЛЯ

ПЕРВЫЙ КАНАЛ

05.00, 09.10 Доброе утро
09.00, 12.00, 15.00, 03.00 Новости
09.50 Модный приговор 6+
10.50 Жить здорово! 16+
12.10, 01.45, 03.05 Время покажет 16+
14.30, 00.10 Проверено на себе 16+
15.15 Давай поженимся! 16+
16.00, 03.25 Мужское / Женское 16+
18.00 Вечерние новости
18.30, 00.40 На самом деле 16+
19.40 Пусть говорят 16+
21.00 Время
21.30 Т/с «ИЩЕЙКА» 12+
22.30 Док-ток 16+
23.30 Вечерний Ургант 16+

РОССИЯ

05.00, 09.25 Утро России
09.00, 11.00, 14.00, 20.00 Вести
09.55 О самом главном 12+
11.25, 14.25, 17.00, 20.45 Вести. Регион-Тюмень
11.45 Судьба человека с Борисом Корчевниковым 12+
12.50, 17.25 60 минут 12+
14.45 Т/с «ТАЙНЫ СЛЕДСТВИЯ» 12+
18.30 Андрей Малахов. Прямой эфир 16+
21.00 Т/с «ПАРОМЩИЦА» 12+
23.15 Вечер с Владимиром Соловьёвым 12+

НТВ

05.15, 04.30 Кодекс чести 16+
06.00 Утро. Самое лучшее 16+
08.00, 10.00, 13.00, 16.00, 19.00, 00.10 Сегодня
08.25 Т/с «МОСКВА. ТРИ ВОКЗАЛА» 16+
09.15, 10.25, 00.55 Т/с «МОРСКИЕ ДЬЯВОЛЫ. СМЕРЧ» 16+
13.25 Чрезвычайное происшествие 16+
14.00 Место встречи 16+
16.25 Основано на реальных событиях 16+
17.10 ДНК 16+
18.15, 19.40 Т/с «ПЁС» 16+
21.00 Т/с «РИКОШЕТ» 18+
23.10 Т/с «ПАУТИНА» 16+
00.20 Захар Прилепин. Уроки русского 12+

СТС

06.00, 05.45 Ералаш 6+
06.20 М/с «Приключения Вуди и его друзей» 0+
06.35 М/с «Охотники на троллей» 6+
07.00 Т/с «ПСИХОЛОГИНИ» 16+
08.00 Т/с «КОРНИ» 16+
09.00 Т/с «КУХНЯ» 16+
16.00 Х/ф «ПЕРВЫЙ МСТИТЕЛЬ. ПРОТИВОСТОЯНИЕ» 16+
19.00 Х/ф «ДЕНЬ НЕЗАВИСИМОСТИ» 12+
21.55 Х/ф «ДЕНЬ НЕЗАВИСИМОСТИ. ВОЗРОЖДЕНИЕ» 12+
00.15 Дело было вечером 16+

ДОМАШНИЙ

06.30, 06.20 6 кадров 16+
07.00 По делам несовершеннолетних 16+
08.00 Давай разведёмся! 16+
09.05, 04.45 Тест на отцовство 16+
11.05, 03.55 Д/ф «Реальная мистика» 16+
12.10, 02.30 Д/ф «Понять. Простить» 16+
14.05, 02.00 Д/ф «Порча» 16+
14.35 Х/ф «ПОДАРИ МНЕ ЖИЗНЬ» 12+
19.00 Х/ф «ДЕВОЧКИ МОИ» 16+
23.00 Т/с «ДЫШИ СО МНОЙ» 16+

ПЯТЫЙ

05.00, 09.00, 13.00, 17.30, 03.15 Известия
05.40, 06.25 Т/с «УЛИЦЫ РАЗБИТЫХ ФОНАРЕЙ-2» 16+
07.15, 08.20, 09.25, 09.45, 10.50, 11.50, 12.40, 13.25, 14.15, 15.20, 16.20 Т/с «УЛИЦЫ РАЗБИТЫХ ФОНАРЕЙ-3» 16+
17.45, 18.35, 23.10 Т/с «ВЕЛИКОЛЕПНАЯ ПЯТЁРКА» 16+
19.20, 20.05, 20.40, 21.25, 22.15, 00.30 Т/с «СЛЕД» 16+
00.00 Известия. Итоговый выпуск
01.15, 01.50 Т/с «ДЕТЕКТИВЫ» 16+

ТВ-ЦЕНТР

06.00 Настроение
08.10 Доктор И... 16+
08.45 Х/ф «СЕРДЦЕ ЖЕНЩИНЫ» 16+
10.55 Д/ф «Актёрские судьбы. Юрий Васильев и Александр Фатюшин» 12+
11.30, 14.30, 17.50, 22.00, 00.00 События
11.50 Т/с «ОНА НАПИСАЛА УБИЙСТВО» 12+
13.40, 05.10 Мой герой 12+
14.50 Город новостей
15.05, 03.15 Т/с «ОТЕЦ БРАУН» 16+
16.55 Естественный отбор 12+
18.10 Т/с «ГДЕ-ТО НА КРАЮ СВЕТА» 12+
22.35 10 самых... Жизнь после хайпа 16+
23.05 Д/ф «Чёрная метка для звезды» 12+
00.30 Петровка, 38 16+
00.45 Хроники московского быта 12+
01.25 Дикие деньги. Потрошители звёзд 16+

РЕН-ТВ

05.00, 04.30 Военная тайна 16+
06.00, 09.00 Документальный проект 16+
07.00 С бодрым утром! 16+
08.30, 12.30, 16.30, 19.30, 23.00 Новости 16+
11.00 Как устроен мир 16+
12.00, 16.00, 19.00 112 16+
13.00, 23.30 Загадки человечества 16+
14.00 Невероятно интересные истории 16+
15.00 Неизвестная история 16+
17.00, 03.00 Тайны Чапман 16+
18.00, 02.10 Самые шокирующие гипотезы 16+
20.00 Х/ф «ИСХОД. ЦАРИ И БОГИ» 12+
00.30 Х/ф «ВРЕМЯ ПСОВ» 18+

ЗВЕЗДА

06.00 Сегодня утром 12+
08.00, 13.00, 18.00, 21.15 Новости дня 16+
08.20, 18.30 Специальный репортаж 12+
08.40 Не факт! 6+
09.20, 10.05, 13.15, 13.45, 14.05 Т/с «ОТЛИЧНИЦА» 12+
10.00, 14.00 Военные новости 18+
18.50 Д/ф «Кёнигсберг. Падение крепости» 12+
19.40 Легенды телевидения 12+
20.25 Код доступа 12+
21.30 Открытый эфир 12+
23.05 Между тем 12+
23.40 Х/ф «ГОРЯЧАЯ ТОЧКА» 12+

ТНТ

07.00, 07.30, 08.00, 08.30 ТНТ. Gold 16+
09.00 Дом-2. Lite 16+
10.15 Дом-2. Остров любви 16+
11.30 Бородина против Бузовой 16+
12.30 Дом-2. Спаси свою любовь 16+
13.30, 14.00, 14.30 Т/с «РЕАЛЬНЫЕ ПАЦАНЫ» 16+
15.00, 15.30, 16.00 Т/с «САШАТАНЯ» 16+
16.30, 17.00, 17.30 Т/с «ОЛЬГА» 16+
18.00, 18.30, 19.00, 19.30 Т/с «ИНТЕРНЫ» 16+
20.00, 20.30 Т/с «ПОЛИЦЕЙСКИЙ С РУБЛЁВКИ-5» 16+
21.00 Шоу «Студия Союз» 16+
22.00 Т/с «ЗВОНИТЕ ДИКАПРИО» 16+
23.00 Дом-2. Город любви 16+
00.00 Дом-2. После заката 16+

МИР

06.00 Т/с «ЗАКОН И ПОРЯДОК. ОТДЕЛ ОПЕРАТИВНЫХ РАССЛЕДОВАНИЙ» 16+
09.40, 10.15, 22.15, 00.00 Т/с «КУЛИНАР» 16+
10.00, 13.00, 16.00, 19.00, 23.45 Новости
13.15 Дела судебные. Деньги верните! 16+
14.10 Дела судебные. Битва за будущее 16+
15.05 Дела судебные. Новые истории 16+
16.20 Приговор!? 16+
17.20, 19.20 Т/с «МУХТАР. НОВЫЙ СЛЕД» 12+
19.55 Игра в кино 16+
20.40 Всемирные игры разума 16+
21.15 Отцы и дети 12+
00.40 Ночной экспресс 12+
01.35 Камень, ножницы, бумага 16+

ТВ-3

06.00, 05.45 Мультфильмы 0+
09.20, 09.55, 10.30, 17.30, 18.00 Т/с «СЛЕПАЯ» 16+
11.00, 11.30, 16.00, 16.30 Гадалка 16+
12.00, 14.00 Не ври мне 12+
13.00 Х/ф «НЕ ВРИ МНЕ» 12+
15.00 Мистические истории 16+
17.00 Т/с «ОЧЕВИДЦЫ» 16+
18.30, 19.30 Т/с «ХОРОШИЙ ДОКТОР» 16+
20.30, 21.15, 22.10 Т/с «КАСЛ» 12+
23.00 Х/ф «БОЙСЯ СВОИХ ЖЕЛАНИЙ» 16+

В программе возможны изменения

Официально

Оповещение о начале общественных обсуждений

В соответствии с распоряжением от 1 апреля 2020 №258-р «О назначении общественных обсуждений по проектам решений о предоставлении разрешения на отклонение от предельных параметров разрешённого строительства, реконструкции объектов капитального строительства»:

1. В части уменьшения минимального отступа от границ земельного участка, за пределами которого запрещено строительство в отношении земельного участка, с кадастровым номером 72:12:1403001:166, площадью 2339 кв.м, расположенного по адресу: Тюменская область, Нижнетавдинский район, д. Нижние Тарманы, ул. Трактовая, 14А.

Уменьшение минимального отступа от границ земельного участка, в точках: от т.1 х361375,71 у1460069,62 до т.8 х361378,73 у1460109,80 (согласно градостроительному плану земельного участка № RU72511314-231 от 03.09.2019) с 3 м до 1 м.

Общественные обсуждения проводятся с 6.04.2020 по 15.04.2020 на официальном сайте Нижнетавдинского муниципального района ntavda.admtyumen.ru. (вкладка экономика и финансы – управление градостроительной политики и земельных отношений – общественные обсуждения).

Предложения и замечания, касающиеся проекта, можно подавать посредством официального сайта ntavda.admtyumen.ru. муниципального образования.

Проект, подлежащий рассмотрению на общественных обсуждениях, и информационные материалы к нему размещены на официальном сайте по следующему адресу: ntavda.admtyumen.ru.

Участники общественных обсуждений обязаны указывать следующие сведения:

фамилию, имя, отчество (при наличии), дату рождения, адрес места жительства (регистрации), реквизиты документа, удостоверяющего личность, - для физических лиц, наименование, основной государственный регистрационный номер, место нахождения и адрес - для юридических лиц и документы, устанавливающие или удостоверяющие их права на земельные участки, объекты капитального строительства, помещения, являющиеся частью указанных объектов капитального строительства.

А. Ларионов – председатель комиссии

О назначении общественных обсуждений по проекту решения о предоставлении разрешения на отклонение от предельных параметров разрешённого строительства, реконструкции объектов капитального строительства

В соответствии с Федеральным законом Российской Федерации от 6.10.2003 № 131-ФЗ «Об общих принципах организации местного самоуправления в Российской Федерации», в целях соблюдения прав и законных интересов правообладателей земельных участков и объектов капитального строительства, расположенных на территории Нижнетавдинского района Тюменской области, в соответствии со статьёй 40 Градостроительного кодекса Российской Федерации, Правилами землепользования и застройки Тарманского сельского поселения, утверждёнными решением Думы Нижнетавдинского муниципального района от 23.03.2009 №127, руководствуясь статьёй 13 Устава Нижнетавдинского муниципального района

1. Назначить общественные обсуждения по проекту решения о предоставлении разрешения на отклонение от предельных параметров разрешённого строительства, реконструкции объектов капитального строительства земельного участка с кадастровым номером:

72:12:1403001:166, расположенного по адресу: Тюменская область, Нижнетавдинский район, д. Нижние Тарманы, ул. Трактовая, 14А.

2. Общественные обсуждения проводятся с 6.04.2020 по 15.04.2020 путём размещения Проекта решения на официальном сайте Нижнетавдинского муниципального района в информационно-телекоммуникационной сети Интернет.

3. Определить местом размещения материалов информационного характера по Проектам решений, указанным в пункте 1 настоящего распоряжения, официальный сайт Нижнетавдинского муниципального района в сети Интернет (www.ntavda.admtyumen.ru). Предложения, замечания принимаются до 15.04.2020 года с учётом требований части 12 статьи 5.1 Градостроительного кодекса Российской Федерации, в письменной форме или на официальном сайте (www.ntavda.admtyumen.ru.)

4. Комиссии по правилам землепользования и застройки Нижнетавдинского муниципального района обеспечить подготовку и опубликование оповещения жителей о начале общественных обсуждений с учётом требований, установленных частями 6 и 7 статьи 5.1 Градостроительного Кодекса Российской Федерации, а также ознакомление с информацией о результатах общественных обсуждений.

5. Распоряжение опубликовать в общественно-политической газете «Светлый путь», разместить в телекоммуникационной сети Интернет на официальном сайте Нижнетавдинского муниципального района ntavda.admtyumen.ru.

6. Контроль за выполнением настоящего распоряжения возложить на первого заместителя главы района администрации Нижнетавдинского муниципального района А. Ларионова.

В.Борисов – глава района

Распоряжение № 258-р от 1.04.2020г.

ВОПРОСЫ ПРЕДОСТАВЛЕНИЯ РАЗРЕШЕНИЙ НА ОТКЛОНЕНИЕ ОТ ПРЕДЕЛЬНЫХ ПАРАМЕТРОВ РАЗРЕШЁННОГО СТРОИТЕЛЬСТВА, РЕКОНСТРУКЦИИ ОБЪЕКТОВ КАПИТАЛЬНОГО СТРОИТЕЛЬСТВА, ПОДЛЕЖАЩИЕ РАССМОТРЕНИЮ НА ОБЩЕСТВЕННЫХ ОБСУЖДЕНИЯХ

№ п/п	Местоположение земельного участка или объекта капитального строительства	Наименование заявителя
1.	Предоставление на отклонение от предельных параметров разрешённого строительства, реконструкции объекта капитального строительства в части увеличения минимального отступа от границ земельного участка, за пределами которого запрещено строительство: – земельный участок, с кадастровым номером 72:12:1403001:166, площадью 2339кв.м., расположенный по адресу: Тюменская область, Нижнетавдинский район, д. Нижние Тарманы, ул. Трактовая, 14А. Уменьшение минимального отступа от границ земельного участка, в точках: от т.1 х361375,71 у1460069,62 до т.8 х361378,73 у1460109,80 (согласно градостроительному плану земельного участка № RU72511314-231 от 03.09.2019) с 3 м до 1 м.	Алеева З.Г.

Приложение к распоряжению главы Нижнетавдинского муниципального района

Официально

Отчёт о результатах деятельности муниципального автономного общеобразовательного учреждения «Велижанская средняя общеобразовательная школа» за 2019 г.

Раздел 1. Общие сведения об учреждении

1	Разрешительные документы, на основании которых учреждение осуществляет деятельность:	Номер	Дата выдачи	Срок действия
1.1	Свидетельство о государственной регистрации юридического лица	000292005	10.12.2002	Без срока действия
1.2	Свидетельство о постановке на учёт в налоговом органе	002372183	01.01.2011	Без срока действия
1.3	Лицензия на осуществление образовательной деятельности	125	26.05.2016	Бессрочно

2	Виды деятельности:
2.1	Основные:
2.1.1	Начальное общее образование
2.1.2	Основное общее образование
2.1.3	Среднее общее образование
2.1.4	Дошкольное образование
2.1.5	Дополнительное образование детей и взрослых

3	Услуги (работы), которые оказываются за плату:	Перечень потребителей данной услуги (работы)	
		предыдущий год	отчётный год
3.1	Кружок «Школа будущего первоклассника»	дети	дети
3.2	Кружок «Занимательный английский»	дети	дети
3.3	Кружок по робототехнике	-	дети
3.4	Кружок по футболу	-	дети

4	Штатные единицы	Предыдущий год	Отчётный год
	Количество (всего). Количественный состав по квалификации сотрудников. Причины, приведшие к изменению количества штатных единиц	2018	2019
4.1	Педагогический состав (всего)	116,2	119,9
4.2	Преподаватели первой категории	69	69
4.3	Преподаватели высшей категории	23	23
5	Средняя заработная плата сотрудников (тыс. руб.)	32,113	36,043

Раздел 2. Результат деятельности учреждения

		Предыдущий год	Отчётный год
6	Изменение (увеличение, уменьшение) балансовой (остаточной) стоимости нефинансовых активов относительно предыдущего отчётного года (в процентах)	1	1
7	Общая сумма выставленных требований в возмещение ущерба по недостачам и хищениям материальных ценностей, денежных средств, а также от порчи материальных ценностей	0	0
8	Изменение (увеличение, уменьшение) дебиторской и кредиторской задолженности учреждения в разрезе поступлений (выплат), предусмотренных Планом финансово-хозяйственной деятельности государственного (муниципального) учреждения (далее - План) относительно предыдущего отчётного года (в процентах) с указанием причин образования просроченной кредиторской задолженности, а также дебиторской задолженности, нереальной к взысканию	0	0
9. Суммы доходов, полученных учреждением от оказания платных услуг (выполнения работ)			
10	Общие суммы прибыли учреждения после налогообложения в отчётном периоде, образовавшейся в связи с оказанием учреждением частично платных и полностью платных услуг (работ), тыс. руб.	-	-
11	Цены (тарифы) на платные услуги (работы), оказываемые потребителям (в динамике в течение отчётного периода):	месяц/ руб.	месяц/ руб.
11.1	Кружок «Школа будущего первоклассника»	460,00	460,00
11.2	Кружок «Занимательный английский»	600,00	600,00
11.3	Кружок по робототехнике	-	1200,00
11.4	Кружок по футболу	-	1200,00
	Итого: относительно предыдущего отчётного года (в процентах)	-	30%
12	Количество потребителей, воспользовавшихся услугами (работами) учреждения:	1672	1666
	Всего:	1672	1666
12.1	в том числе:		
12.2	общеобразовательными	1235	1 227
12.3	дошкольными	437	439
12.4	платными для потребителей	33	60
13	Количество жалоб потребителей: принятые меры по результатам рассмотрения жалоб	0	0

14	Суммы поступлений (с учётом возвратов) в разрезе поступлений, предусмотренных Планом	Плановые поступления (тыс. руб.)	Кассовые поступления (тыс. руб.)
14.1	Доходы от оказания платных услуг	11 673 609,92	11 673 609,92
14.2	Государственные субсидии	162 865 243,92	162 865 243,92
14.3	Иные доходы	3 980 949,66	3 980 949,66

15	Суммы выплат (с учётом восстановленных кассовых выплат) в разрезе выплат, предусмотренных планом	Плановые выплаты (тыс. руб.)	Кассовые выплаты (тыс. руб.)
15.1	Заработная плата	81 175,201	81 175,201
15.2	Прочие выплаты	89,305	89,305
15.3	Начисления на зарплату	25 058,54	25 058,54
15.4	Услуги связи	722,43	722,43
15.5	Транспортные услуги	45,026	45,026
15.6	Коммунальные услуги	17 085,355	17 085,355
15,7	Арендная плата за пользование имуществом	102,601	102,601
15.8	Услуги по содержанию имущества	6 768,785	6 768,785
15.9	Прочие услуги	25 834,089	25 834,089
15.10	Социальное обеспечение	2 192,955	2 192,955
15.11	Прочие расходы	79,591	79,591
15.11	Расходы по приобретению основных средств	6 112,932	6 112,932
15.12	Расходы по приобретению материальных запасов	12 977,856	12 977,856
Итого:		178 244,666	178 244,666

Раздел 3. Об использовании имущества, закреплённого за учреждением

16. Общая балансовая (остаточная) стоимость имущества, находящегося у учреждения на праве оперативного управления

N п/п	Балансовая (остаточная) стоимость имущества (тыс. руб.)	На начало года		На конец года	
		Балансовая стоимость	Остаточная стоимость	Балансовая стоимость	Остаточная стоимость
1	Недвижимого имущества	304 422 391,33	138 929 488,45	301 307 025,84	135 081 086,35
1.1	Переданного в аренду	0	0	0	0
1.2	Переданного в безвозмездное пользование	0	0	0	0
2	Движимого имущества	60 593 464,18	10 181 261,79	63 763 562,87	10 130 058,90
2.1	Переданного в аренду	0	0	0	0
2.2	Переданного в безвозмездное пользование	0	0	0	0
	Всего:	365 015 855,51	149 110 750,24	365 070 588,71	145 211 145,25

17. Количество и общая площадь объектов недвижимого имущества, находящегося у учреждения на праве оперативного управления

N п/п	Целевое назначение (использование) объектов недвижимого имущества	Количество объектов недвижимого имущества, находящегося у учреждения на праве оперативного управления		Общая площадь объектов недвижимого имущества, находящегося у учреждения на праве оперативного управления	
		На начало года	На конец года	На начало года	На конец года
1	Здания, сооружения	13	13	18822,2	18822,2

18. Общая балансовая стоимость недвижимого имущества приобретённого в отчётном году, в руб.

Имущество, приобретенное	Недвижимое имущество	
	На начало года	На конец года
1. Департаментом образования	0	0
2. За счёт доходов, полученных учреждением от платных услуг и иной приносящей доход деятельности	0	0

Н. Ваганова – директор МАОУ «Велижанская СОШ»

О внесении изменений и дополнений в решение Думы Нижнетавдинского сельского поселения от 29.11.2019 года № 104 «О бюджете Нижнетавдинского сельского поселения на 2020 год и плановый период 2021 и 2022 годов»

Руководствуясь Уставом Нижнетавдинского сельского поселения, Дума Нижнетавдинского сельского поселения РЕШИЛА:

1. Внести в решение Думы Нижнетавдинского сельского поселения от 29.11.2019 № 104 «О бюджете Нижнетавдинского сельского поселения на 2020 год и плановый период 2021 и 2022 годов» следующие изменения и дополнения:

1.1 В части 1 статьи 1 решения:

1) в пункте 1 цифры «14 763» заменить цифрами «24 188»;

2) в пункте 2 цифры «14 763» заменить цифрами «24 382»;

3) в пункте 4 цифры «0» заменить цифрами «194»

1.2 Приложение 1 изложить в редакции согласно приложению 1 к настоящему решению.

1.3 Приложение 3 изложить в редакции согласно приложению 2 к настоящему решению.

1.4 Приложение 8 изложить в редакции согласно приложению 3 к настоящему решению.

1.5 Приложение 10 изложить в редакции согласно приложению 4 к настоящему решению.

1.6 Приложение 12 изложить в редакции согласно приложению 5 к настоящему решению.

2. Настоящее решение разместить на официальном сайте администрации Нижнетавдинского муниципального района http://ntavda.admtyumen.ru и опубликовать в районной газете «Светлый путь».

Л. Зорина – председатель Думы

Решение № 116 от 30.03.2020г.

Приложения к решению размещены на официальном сайте Нижнетавдинского муниципального района http://ntavda.admtyumen.ru.

Наш сайт sp72ru.ru – новости, фото и видеорепортажи, радиовыпуски, а также читайте на портале http://tyumedia.ru и в социальных сетях.

Поздравления. Реклама. Объявления

Поздравляем!

Управление образования администрации Нижнетавдинского муниципального района и районная организация профсоюза работников образования поздравляют **Санию Наримановну Саттарову,** учителя географии филиала МАОУ «Велижанская СОШ» - «СОШ с. Бухтал», с 60-летним юбилеем!

От души – слова и поздравления
В самый замечательный
из дней!
Ждут пусть только яркие
мгновения
И удача в этот юбилей!

Поздравляем дорогую сватью, маму, бабушку **Галину Михайловну Брюховец** с юбилеем!

Мы желаем в юбилей
Множество счастливых дней!
Знай, ты самая добрая, милая,
Такая для всех необходимая!
Пусть улыбкою ясною,
нежною
Каждый день для тебя
начинается.
Пусть заботы, тревоги
житейские
На пути твоём реже
встречаются.
Долгих лет и крепкого
здоровья,
Молодости, силы, красоты!
Пусть всегда – не только
в день рождения –
Исполняются заветные мечты!

Людмила, Ольга,
Дарья, Феликс

ПИЛОМАТЕРИАЛ
(от производителя)
под заказ, с доставкой.
Тел. 8-900-209-47-73.
ОГРН 1026601906473. Реклама (12-5)

компания БурСтройВод
БУРЕНИЕ СКВАЖИН
Договор, гарантия 5лет, рассрочка, НАСОС В ПОДАРОК!
т. 8-9324-700-700 8-963-452-07-09
ОГРН 315723200060743. Реклама (5-1)

БУРЕНИЕ
СКВАЖИН на УЧАСТКЕ
и ВНУТРИ ДОМА
8-929-269-33-17
Реклама (11-3)

БУРЕНИЕ СКВАЖИН
насос и шланг в подарок
договор, гарантия
пенсионерам скидки
опыт работы 15 лет
8-912-833-64-44
ИНН 861102389606. Реклама (9-1)

НАТЯЖНЫЕ ПОТОЛКИ
от производителя!
Всё в одном месте – светильники, гардины, плинтусы!
Бесплатный замер! Договор.
Гарантия. Короткие сроки монтажа!
Тел. 8-902-623-52-10.
ОГРН 1027200879694. Реклама (22-12)

Разное

КУПЛЮ КРС живым видом. Тел: 8-922-3125153, 8-922-262-76-88. Реклама (12-10)

СДАЮТСЯ в аренду офисные помещения по адресу: с. Нижняя Тавда, ул. Свердлова, 33. Тел. 8-982-906-11-14.
ИНН 721900111726. Реклама (2-2)

ПЕРЕВОЗКА ГРУЗОВ до 1,2 тонн по селу, району, городу, межгороду на авто УАЗ-330365 (бортовом). **ПРОДАМ ДРОВА** от 1 м^3 и больше в чурках и колотые, сухие. Тел: 8-904-462-67-61, 8-982-961-58-37. Реклама (2-2)

ВЫПОЛНИМ РЕМОНТ КВАРТИРЫ, **КОТТЕДЖА** (частично и под ключ). **СТРОИТЕЛЬСТВО ДОМОВ**. Обшивка сайдингом. Покрытие крыш. Тел. 8-932-476-21-60. Реклама (2-2)

ИЗГОТОВИМ НАДВОРНЫЕ ПОСТРОЙКИ: сараи, дровяники, гаражи, санблоки, ворота металлические, изделия из металла с применением пескоструйки и полимерно-порошковой покраски. **ПРОИЗВЕДЁМ МОНТАЖ** заборов, ворот, калиток из металла, профлиста, штакета. **РЕАЛИЗУЕМ** металлопрокат, профлист, др. стройматериалы. Подробно на сайте ТД ТНГС РФ. Тел. 8-922-475-37-75.
ОГРН 1047200606276. Реклама (3-2)

ЗАКУПАЕМ МЯСО.
Дорого. Колем сами.
Тел: 8-932-313-54-10,
8-951-277-00-27.
ОГРН 304450102200173. Реклама (10-6)

Ответы

на судоку, опубликованный в № 26 от 31.03.2020г.

9	4	5	3	1	2	7	6	8
7	6	8	5	4	9	3	2	1
3	2	1	8	7	6	9	5	4
6	3	4	2	9	5	1	8	7
8	1	2	7	6	4	5	3	9
5	9	7	1	8	3	2	4	6
4	5	6	9	2	1	8	7	3
2	8	9	6	3	7	4	1	5
1	7	3	4	5	8	6	9	2

6	9	8	7	5	4	1	3	2
3	5	7	2	6	1	8	4	9
1	4	2	3	9	8	6	7	5
9	8	3	4	1	5	7	2	6
2	7	5	9	3	6	4	1	8
4	6	1	8	2	7	9	5	3
7	3	6	5	4	9	2	8	1
5	1	4	6	8	2	3	9	7
8	2	9	1	7	3	5	6	4

Продам

ПЧЕЛОПАКЕТЫ, **ПЧЕЛОМАТОК «Карпатка»** из Мукачево (не Узбечка). **ВОЩИНУ** высокого качества, **РАМКИ**.
Тел: **8(3452) 217-400**, **8-912-923-27-81**, **8-902-623-75-57**.
Реклама (5-2)

ПЧЕЛОПАКЕТЫ. Недорого. Тел. 8-923-295-22-35. Реклама (2-2)

ПОРОСЯТ. Доставка. Тел. 8-922-570-48-50. Реклама (1-1)

КОМПЬЮТЕР (полный комплект): ЖК-монитор, системный блок, колонки, клавиатура, мышь, ксерокс + принтер + сканер. Привезу, установлю, подключу. Цена 13900 руб. Тел. 8-910-736-22-00. Реклама (1-1)

ПИЛОМАТЕРИАЛ в с. Андрюшино. Тел. 8-922-265-31-46. Реклама (5-4)

ДРОВА колотые и в чурках. **СЕНО** в рулонах с доставкой. **ПИЛОМАТЕРИАЛ** с доставкой. Услуги автокрана 25 т. Тел: 8-982-940-54-81, 8-950-482-71-08. Реклама (6-4)

ДОМ в с. Велижаны под материнский капитал. Тел. 8-904-876-96-01. Реклама (3-3)

ДОМ с хозпостройками. Тел: 8-929-268-83-40, 8-992-309-47-92. Реклама (7-4)

КВАРТИРУ 2-комнатную, благоустроенную в деревянном 2-квартирном доме общей площадью 40 кв.м с земельным участком 5 соток в с. Нижняя Тавда (район Зареки). Имеются надворные постройки, теплица 3х6. В собственности. Цена при осмотре. Тел: 8-912-398-88-19, 8-904-461-55-59. Реклама (3-2)

Срочно! **ДОМ** 2-этажный 200 кв.м с земельным участком 17 соток по ул. Сиреневой, 10. Черновая отделка. Есть электричество, отопление. Недорого. Тел: 8-912-920-90-70, 8-982-979-09-39. Реклама (5-2)

ВЕСЕННЯЯ РАСПРОДАЖА
ПРОФЛИСТ ОТ 205 р/М2
ЧЕРЕПИЦА ОТ 275 р/М2
САЙДИНГ ОТ 50 р/п.м.
ДОСТАВКА БЕСПЛАТНО*
*при полной комплектации
ПЕНСИОНЕРАМ СКИДКИ!
8-932-479-66-62
ОГРН 316450100054574. Реклама (5-4)

МЕСТО ДЛЯ ВАШЕЙ РЕКЛАМЫ
8(34533) 2-32-20.

Соболезнование

Выражаем искреннее соболезнование семье Болденко в связи со смертью сына **БОЛДЕНКО Дмитрия Валерьевича**.
Разделяем горечь утраты и скорбим вместе с вами.

Галина Романовна и все жители п. Лесозаводский

Аптечная сеть "ЛЕКАРЬ"
лекарства, медицинские изделия на заказ
Срок доставки до двух дней* *не считая выходных и праздничных дней
с. Нижняя Тавда, ул. Ленина, 16, тел. 2-35-27
ул. Ленина, 25 (ТЦ «Монетка»), тел. 2-37-01 | ул. Первомайская, 1 (ТЦ «Заречье»), тел. 2-40-84
ОГРН 1147232020781. Реклама (5-5)

ОГРН 1127232021740. Реклама (8-5)

Теплицы усиленные «Крепыш»
• Профиль 20х20, 20х30, 20х40 крашеный, оцинкованный
• Поликарбонат 4 мм с УФ-защитой
• Дуги через 1 м, 0,65 м
В продаже -- ПОЛИКАРБОНАТ, ПАРНИКИ
САМЫЕ НИЗКИЕ ЦЕНЫ!
Доставка, установка на брус. Рассрочка
реклама (9-5)
ИНН 661100775103 Тел : 8-900-1972-800, 8-902-263-58-48
Выбирайте теплицу на сайте: www. kovka-irbit.ru

Тавда-вести 102,3 FM
реклама тел. 2-49-70
поздравления
6+
6 апреля (понедельник) **15:40-16:00** Новости. В администрации района. Земля сибирская. Реклама, поздравления.
8 апреля (среда) **15:40-16:00** Новости. ЦЗН сообщает. Новости молодёжной политики. Реклама, поздравления.
10 апреля (пятница) **15:40-16:00** Новости. Вестник образования. Новости культуры. Реклама, поздравления. В программе возможны изменения

Ритуал- Комплекс ИП Усов В.В.
РИТУАЛЬНАЯ СЛУЖБА НИЖНЕТАВДИНСКОГО РАЙОНА
САМЫЕ НИЗКИЕ ЦЕНЫ, ЧЕЛОВЕЧЕСКОЕ ОТНОШЕНИЕ, КАЧЕСТВО, ОПЫТ-14 ЛЕТ
КОПАЛЬЩИКИ, КАТАФАЛК, ГРОБЫ, КРЕСТЫ, ВЕНКИ ЗАЛ ПРОЩАНИЯ -БЕСПЛАТНО
8-908-868-12-87, 2-38-80
круглосуточно с 8:00 до 17:00
ПАМЯТНИКИ, ОГРАДКИ, СТОЛЫ, ЛАВОЧКИ...
с. Н. Тавда, ул. Свердлова, 56 (за зданием Почты на берегу реки)
ОГРН 306720314200106. Реклама (5-5)

Нижнетавдинская РИТУАЛЬНАЯ СЛУЖБА ООО ВЕК
ОРГАНИЗАЦИЯ ПОХОРОН
(КОПАЛЬЩИКИ, КАТАФАЛК, ГРОБЫ, КРЕСТЫ, ВЕНКИ И Т.Д.)
8-982-948-12-25
ПАМЯТНИКИ
ОГРАДКИ, СТОЛЫ, ЛАВКИ
с.Н.Тавда, ул.8Марта,7а с.Велижаны, ул.Ленина,9
ОГРН 1127232041210. Реклама (5-5)

Редакция может публиковать статьи в порядке обсуждения, не разделяя точку зрения автора. Никто не вправе обязать редакцию опубликовать отклонённое ею произведение, письмо, другое сообщение или материал. Рукописи не рецензируются и не возвращаются. Авторы публикаций и интервьюируемые несут персональную ответственность за достоверность предоставленной информации. Ответственность за достоверность рекламных материалов несут рекламодатели. Все рекламируемые товары и услуги имеют сертификат качества и лицензию.

Главный редактор И.В. КНЯЗЕВ, выпускающий редактор Е.А. ЗЕЙНАЛЯН.
АДРЕС РЕДАКЦИИ: 626020, с. Нижняя Тавда, ул. Ленина, 18, svput@mail.ru **ТЕЛЕФОНЫ:** главного редактора 2-32-35, ntsp.072@gmail.com, выпускающего редактора 2-42-18, корреспондентский 2-31-58, бухгалтерия 2-32-56, отдел рекламы 2-32-20, reklama.18@mail.ru.

Газета печатается офсетным способом. Индекс 54343.
Учредитель - Департамент по общественным связям, коммуникациям и молодёжной политике Тюменской области. Адрес: 625004, г. Тюмень, ул. Володарского, 45.
Издатель - Автономная некоммерческая организация «Информационно-издательский центр “Светлый путь”». Адрес: 626020 с. Нижняя Тавда, ул. Ленина, 18.
Газета перерегистрирована 22 декабря 2016 года ПИ № ТУ72-01410 в Управлении Федеральной службы по надзору в сфере связи, информационных технологий и массовых коммуникаций по Тюменской области, Ханты-Мансийскому автономному округу-Югре и Ямало-Ненецкому автономному округу.
Газета выпускается при финансовой поддержке правительства ТО.

Электронный вариант и вёрстка АНО «ИИЦ “Светлый путь”».
Газета отпечатана в АО «Тюменский издательский дом». 625031, г. Тюмень, ул. Шишкова, 6.

Заказ № 882. Тираж 2072.
Дата выхода в свет: 4.04.2020г.