НАШИ ГРУППЫ В СОЦСЕТЯХ: «НИЖНЯЯ ТАВДА СЕГОДНЯ»

Светлый путь

Общественно-политическая газета Нижнетавдинского района | Основана в октябре **1931** года | Выходит по средам **Цена в розницу свободная** | Сайт издания **www.sp72ru.ru** | **№ 48** (11215) **29 ноября** 2023 года

Среда 29.11 **-2** -4

Четверг 30.11 **-5** -7

Пятница 1.12 **-6** -8

НИЖНЕТАВДИНСКИЙ РАЙОН 100 лет

Во благо незрелым умам

БЕЗОПАСНОСТЬ. С 22 ноября в Нижнетавдинском районе ограничено передвижение людей и автотранспорта по льду водоёмов. Почему это актуально и какие меры примут в ближайшее время? / **4**

Бережём себя, женщины

СОЦИУМ. В Центре культуры и досуга прошёл форум представительниц общественной организации «Союз женщин России» и партийного проекта «Женское движение «Единой России». / **5**

Здесь учатся и культурно отдыхают

КАК ЖИВЁШЬ, ПОСЕЛЕНИЕ. Продолжаем рассказ о поездке в искинскую сторону. Встретились с главой поселения, поговорили с директором школы, побывали в Доме культуры. / **7**

Почта России
с 4 по 14 декабря
проведёт Всероссийскую декаду подписки на I полугодие 2024 года по сниженной цене.
У вас есть возможность выписать газету «Светлый путь» по специальной цене с доставкой через почту.

Ещё один бросок к победе

Лучшие самбисты Тюменской области – в Нижней Тавде

Болевой приём, применённый в отношении соперника, принёс победные очки. И так в каждом поединке – только упорство и мастерство помогали достичь цели. / ФОТО АВТОРА.

Спорт

Ольга **Богданова**

26 медалей высшего достоинства было вручено на соревнованиях по самбо, прошедших в минувшие выходные в спорткомплексе «Нижняя Тавда». Но путь к ним был нелёгким.

На чемпионат и первенство Тюменской области по самбо, который был организован в рамках празднования 85-летия данного вида спорта, в Нижнюю Тавду съехались порядка 200 спортсменов, представителей различных спортивных школ и клубов Тюмени, Тобольска, Ишима, Заводоуковска, Бердюжского, Омутинского районов, а также хозяева мероприятия.

Два дня в спорткомплексе не смолкали горячие призывы: «Держи его, не отпускай!», «Ещё один бросок», «Ты можешь, ты справишься», «Вспомни, чему тебя учили, примени силовой приём» и так далее. Тренеры срывали голоса в поддержке своих подопечных.

С 10 утра на коврах шли поединки сильнейших за право попасть в сборную Тюменской области, ведь туда отбирали только самых-самых.

За борьбой следили не только зрители, но и приглашённые гости: Людмила Дунина, представитель Центра спортивной подготовки и проведения спортивных меро- » 2

Читайте новости первыми
на сайте www.sp72ru.ru
и в наших группах соцсетей

Обращение

» **3 декабря – День Неизвестного Солдата**

Дорогие земляки!
Горящий Вечный огонь у Могилы Неизвестного Солдата стал символом мужества, героизма и отваги защитников Отечества, погибших на фронтах Великой Отечественной войны. А также символом сохранения на века памяти о них.
Тюменские поисковики каждый год работают на территориях, где сибиряки участвовали в кровопролитных сражениях. Они подготовили к погребению более 11 тысяч останков солдат и офицеров, вернули из неизвестности имена около 600 бойцов. Наша задача свято хранить память о героическом поколении победителей и продолжить эстафету беззаветного служения России.
Вечная память погибшим в боях за Родину. Вечная слава ветеранам войны и труженикам тыла! Желаю всем жителям региона здоровья и счастья, мира и добра.
Александр Моор – губернатор Тюменской области

» **3 декабря – Международный день инвалидов**

Уважаемые земляки!
Третьего декабря во всём мире отмечается Международный день инвалидов. Сегодня в Тюменской области проживает более 96 тысяч людей с инвалидностью, из них 9 тысяч – это дети. Помощь и содействие им, создание комфортной среды и благоприятных условий для их жизни – ответственная и важная задача. С этой целью в нашем регионе реализуются государственные программы, инновационные проекты, устанавливаются дополнительные меры социальной поддержки, предоставляются различные виды реабилитации.
Особую роль в обеспечении доступной среды жизнедеятельности для людей с инвалидностью играют региональные общественные организации инвалидов. И мы их поддерживаем в этой работе, в том числе и на грантовой основе.
Уважаемые земляки! И в этот, и любой другой день, важно помнить, что рядом с нами живут граждане с особенностями здоровья. Благодарю всех, кто дарит милосердие и внимателен к людям с инвалидностью. Желаю всем жизненных сил, успехов во всех делах, поддержки близких и всего самого наилучшего!
Александр Моор – губернатор Тюменской области

Ещё один бросок к победе

» **1** приятий, председатель Тюменского областного регионального отделения Общероссийской физкультурно-спортивной организации «Всероссийская федерация самбо», секретарь комиссии патриотического воспитания Николай Мыцик, главный спонсор соревнований, генеральный директор «Неонгаз» Сергей Тюльков, главный судья состязаний Рамиль Шукюров.

– Мы очень рады, что желающих заниматься самым отечественным видом спорта – самбо – становится всё больше. Особенно радует, что к нам идут дети, и это правильно, ведь они наше будущее, – сказал Николай Сергеевич. – Поэтому, я считаю, что данный вид спорта должен быть бесплатным и доступным всем. Мы открываем новые школы самбо при образовательных учреждениях, открываются секции, чтобы наши мальчишки и девчонки приобщались к спорту, к самбо. Сейчас рассматривается вопрос внесения данного вида спорта в число олимпийских. Надеюсь, что вопрос будет решён положительно. Сегодня приятно видеть, что столько юношей и девушек участвуют в чемпионате. Все они молодцы и все достойны войти в сборную Тюменской области. Пусть победит сильнейший!

Пока мы беседовали с Николаем Сергеевичем, на коврах шла упорная борьба. Соперники не уступали друг другу в мастерстве и силе.

Судьи внимательно следили за поединками, ведь порой всего один балл решал исход сражения.

В таком насыщенном темпе прошли оба дня соревнований. По итогу были определены победители чемпионата Тюменской области в шести весовых категориях у мужчин и в двух у женщин и один победитель в боевом самбо.

В рамках первенства Тюменской области по самбо в возрастной группе 16-18 лет победители выявились в девяти у юношей и в семи у девушек весовых категориях, в двух весовых категориях – в боевом самбо.

В возрастной группе 19-20 лет победителями среди юниоров стали спортсмены в шести весовых категориях, юниорки – в двух.

Все они вошли в состав сборной Тюменской области и уже совсем скоро, в декабре, примут участие в соревнованиях по самбо на УФО.

Всем занявшим первые места были вручены подарки от спонсора мероприятия - «Неонгаза».

Виват победителям!

Закономерный итог труда и упорства

Нижнетавдинский район – победитель областного сельскохозяйственного соревнования!

Сельское хозяйство

Сергей **Губарев**

Первое место среди муниципальных районов и городских округов второй сельскохозяйственной зоны присуждено Нижнетавдинскому муниципальному району по итогам соревнования в отраслях сельского хозяйства агропромышленного комплекса Тюменской области!

Награды от губернатора.
Главное торжество состоялось 22 ноября при участии губернатора Александра Моора в зале Тюменской филармонии.

Первое место среди муниципальных районов и городских округов второй сельскохозяйственной зоны присуждено Нижнетавдинскому муниципальному району. Диплом I степени руководитель региона вручил главе района Валерию Борисову.

Вклад в общую победу района внесло ООО «Свинокомплекс «Тюменский», занявшее первое место в соревнованиях среди сельскохозяйственных организаций свиноводческой специализации (свиноводческие комплексы, без учёта зонирования). Диплом I степени глава региона даровал руководителю предприятия Евгению Коляденко.

Председатель комитета по аграрным вопросам и земельным отношениям Тюменской областной думы Владимир Ковин вручил почётную грамоту за многолетний добросовестный труд и высокое профессиональное мастерство Раису Шарафутдинову (ИП Шарафутдинов Р. А.) в сфере промышленного рыболовства. Поздравляем победителей с заслуженными наградами!

Губернатор Тюменской области Александр Моор вручил главе Нижнетавдинского района Валерию Борисову диплом первой степени за победу в региональных соревнованиях. / ФОТО ПРЕДОСТАВЛЕНО ПРЕСС-СЛУЖБОЙ ГУБЕРНАТОРА.

Отметили в правительстве региона.
– В этот же день в большом зале правительства Тюменской области собрались ударники сельского труда региона, победители областных соревнований в отраслях сельского хозяйства агропромышленного комплекса. Награды им вручил заместитель губернатора Тюменской области, директор департамента АПК Владимир Чейметов. Среди победителей прозвучали имена работников и руководителей предприятий Нижнетавдинского района. Среди сельскохозяйственных организаций картофеле-овощеводческой специализации (без учёта зонирования), имеющих не менее 100 га посевных площадей, второе место присуждено ООО «АП «Продукт», которым руководит Павел Фишер. Ему вручён диплом II степени. Среди комбайнёров, обеспечивших наивысший намолот зерновых и зернобобовых культур и (или) рапса на маслосемена на зерноуборочных комбайнах 5-го класса и выше, первое место завоевал Василий Лукин (ООО «Свинокомплекс «Тюменский»), награждённый дипломом I степени и денежной премией.

Евгений Александров из ООО «АП «Продукт» получил диплом первой степени и финансовое вознаграждение как лучший механизатор, обеспечивший наивысший валовой сбор картофеля и (или) овощных культур. А из механизаторов, получивших наивысший валовой сбор зелёной массы кормов, первое место занял Михаил Азов (ООО «Агрохолдинг «Нижнетавдинский»), который был награждён дипломом I степени и денежной премией. «Вы преодолели все трудности этого года, сердечно поздравляю работников сельского хозяйства, рядовых тружеников и руководителей предприятий с заслуженной победой!» – подвела итог заместитель главы Нижнетавдинского района по вопросам АПК Оксана Тырина.

Эта победа особенно значима для нас, поскольку была достигнута на фоне экономических трудностей, роста цен на дизельное топливо и сложных погодных условий в первой половине лета. Тем ценнее её результаты!

Читайте новости первыми
на сайте www.sp72ru.ru
и в наших группах соцсетей

В единой семье и вопросы решаются сообща

Чем живёт и как развивается регион, – рассказал его глава

Александр Моор. / ФОТО ПРЕДОСТАВЛЕНО ПРЕСС-СЛУЖБОЙ ГУБЕРНАТОРА.

Актуально

Надежда **Управина**

Тюменская область – это здоровая, крепкая, дружная семья, которая обладает запасом прочности и колоссальными ресурсами для дальнейшего развития. Такой была основная мысль ежегодного послания губернатора Александра Моора, с которым он выступил перед Тюменской областной думой.

Глава региона начал своё выступление со слов благодарности за то, что тюменцы в сентябре этого года проявили свою гражданскую позицию на выборах.

– Наша Тюменская область – это большая семья. И все наши дела, и все взаимоотношения – семейные. Это не просто фигура речи. Это ключ к пониманию того, кто мы, откуда мы. Безусловно, семьи бывают разные, а идеальных не бывает вообще. Но тюменская семья – здоровая, крепкая, дружная. Она проверена многими испытаниями. Она обладает колоссальными ресурсами для дальнейшего развития, – сказал губернатор.

«Хорошая семья – социальная среда, труды по сбережению и улучшению которой прилагаются ежедневно». Александр Моор рассказал, что сделано в сфере образования. За пять лет в Тюменской области построено или реконструировано более 30 детских садов, а в следующие три года добавятся ещё 12. Теми же бурными темпами строятся и обновляются школы. По словам главы региона, важно делать акцент не только на здания, но и на то, что в них происходит. Высокие результаты по грамотности показали 69 % тюменских школьников. В этом году 63 стобалльника, это на 11 больше, чем в 2022-м. Планомерно развиваются и университеты. Но как подчеркнул губернатор, – надо развивать среднее профессиональное образование. В регионе уже не хватает мощности системы СПО: по некоторым направлениям конкурс достигает 15 человек на место. А также добавил, что на подходе новая восходящая демографическая волна. При этом посетовал на работодателей, которые не говорят конкретно, какие специалисты им нужны. Для улучшения ситуации в ближайшие три года в колледжах региона откроется 3 тысячи дополнительных бюджетных мест – по тысяче в год. В бюджете Тюменской области на 2024 год запланировано выделить около 46 млрд рублей на образование, из них 6,6 млрд – на среднее профессиональное.

«В хорошей семье хотят, чтобы детей рождалось больше, чтобы старшее поколение жило дольше». По словам губернатора, демографическими процессами управлять трудно, но надо.

Тюменская область заняла 11-е место в России по рождаемости и естественному приросту населения, а за последние пять лет число многодетных семей выросло на треть. В этом году была принята региональная программа повышения рождаемости, которая поможет войти региону в десятку лучших.

– Как бы ни складывалась финансово-экономическая ситуация, никакого сворачивания мер поддержки семей с детьми не будет. Более того, я считаю, что данная система должна строиться по прогрессивному принципу. Чем больше детей в семье, тем больше поддержки, – сказал губернатор.

– Благодаря тонкой настройке наша система социальной поддержки пенсионеров и ветеранов приобрела по-настоящему адресный характер. В многочисленных инициативах активного долголетия участвует каждый второй тюменец старшего поколения, а это более 150 тысяч человек, – прозвучало в выступлении Александра Моора.

Также губернатор отметил охвативший всю область проект «Диалог поколений». В его рамках ветераны ежегодно оказывают содействие более пяти тысячам семей с детьми.

«Если в хорошей, правильной семье кто-то заболел, все родные спешат ему на помощь». Александр Моор рассказал об успехах в сфере медицины. В этом году запущена региональная программа, благодаря которой медики выявляют заболевания у новорождённых. Внедряется федеральный пилотный проект дистанционного мониторинга «Персональные медицинские помощники». С помощью портативных устройств врачи отслеживают ключевые индивидуальные параметры здоровья пациентов и оперативно реагируют на их отклонения.

«Хорошая семья тщательно, с любовью обустраивает свой дом». Губернатор затронул и тему благоустройства и строительства. Как он сказал, пустыри между новыми жилыми массивами один за другим превращаются в настоящие зеленые оазисы, дополненные детскими и спортивными площадками. Александр Моор напомнил, что в прошлом году установили исторический рекорд по вводу жилья: больше двух миллионов квадратов. Ещё отметил, что регион в лидерах по ИЖС.

– Отдельный, собственный дом – это осуществлённая мечта о семейном гнезде, домашнем очаге, – сказал глава Тюменской области.

В следующем году начнётся благоустройство большого парка в районе ЖК «Комарово».

«Тюменская семья — неотъемлемая часть большой российской семьи. У каждой семьи свое лицо и своя роль, но долг и судьба у всех общие. Верность им мы сохраним навсегда». Губернатор рассказал о поддержке военных и тратах, связанных со спецоперацией. На поддержку наших бойцов, которые служат на всех направлениях, из бюджета области выделено более одного миллиарда рублей. И данный вопрос стоит на контроле главы региона практически с самого начала специальной военной операции. Помимо этого оказывается большая поддержка ЛНР и ДНР. Постоянно организовываются гуманитарные миссии, наша область помогает восстанавливать социальную и коммунальную инфраструктуру в республиках. Также регион организует для детей летний отдых и оздоровление.

– Мы ждём наших защитников домой. Молимся за них и помогаем их семьям! – сказал губернатор.

«Хорошая семья – ещё и семья щедрая в милосердии. Она может принять под своё крыло тех, кто в беде, кто нуждается в помощи». Александр Моор напомнил о взаимоотношениях с Краснодоном и Краснодонским районом, над которыми наш регион взял шефство в прошлом году.

И ещё коротко о важном. Также в своём выступлении Александр Моор поделился результатами и планами на будущее в экономической сфере. По его словам, крупные предприниматели и малый бизнес Тюменской области настойчиво продвигаются на внешние рынки. В этом году о них узнали в Бразилии, Южной Корее и Нигерии.

За последние пять лет расходы на социальную сферу, включая образование и здравоохранение, выросли более чем в два раза. Бюджет на ближайшие три года остаётся бюджетом роста и развития. Ни одна льгота для инвесторов и предпринимателей не будет отменена.

Тюменская область стала одним из первых субъектов в России, где удалось достичь 100-процентной сортировки твёрдых коммунальных отходов, попавших в контейнеры. Регион входит в топ субъектов, где реформа отрасли обращения с отходами проводится эффективнее всего. В регионе функционируют три мусоросортировочных завода (в Тюмени, Тобольске и Ишиме), а также мусороперегрузочная станция в Ялуторовске. Их мощность составляет более 400 000 тонн ТКО в год. Гости региона называют чистоту одним из первых своих впечатлений от области. Пятый год подряд проекты Тюменской области входят в число лучших во всероссийских конкурсах создания комфортной городской среды.

В заключение губернатор обозначил, что региону есть куда расти. И хотя до совершенства далеко, но уже сейчас Тюменская область – одно из лучших мест в стране.

Читайте новости первыми
на сайте www.sp72ru.ru
и в наших группах соцсетей

Еда, которая согревает душу

Гастрономия

Екатерина **Романова**

Жители Нижней Тавды делятся полезными рецептами приготовления блюд из свинины.

Наступают холода и нам все больше хочется окружить себя и близких теплом и уютом. А еще – питательной пищей, насыщенной всеми необходимыми для крепкого иммунитета витаминами и микроэлементами. Именно к таковой относится вкусный наваристый суп на основе бульона из свиных позвонков. Это не только полезный натуральный продукт, но еще и экономичный вариант обеда и ужина на всю семью. Мы выяснили, что блюда из свиных позвонков (или рагу из свинины, как часто называют) пользуются у жителей Нижней Тавды заслуженной популярностью.

— Я часто покупаю свиные позвонки «Сибагро» в фирменном магазине «Сибагро», который находится в Нижней Тавде по адресу: 8 марта, 11. Из них получается отменный бульон. От мякоти такого навара не добиться, нужна именно позвоночная кость. А еще моя семья очень любит тушеную картошку в бульоне. Самый вкусный бульон для этого блюда – из свиных позвонков. В качестве продукции «Сибагро» уверена. Не понаслышке знаю, какой скрупулезный подход в агрохолдинге ко всем этапам первичной и глубокой переработки свинины, — говорит жительница Кристина Иванова.

Свиные позвонки (или рагу из свинины) – мясной мелкокусковой полуфабрикат. Он готовится на Уральском мясокомбинате «Сибагро» и фасуется в специализированную упаковку. Именно на это предприятие агрохолдинга поставляется значительная часть отборной свинины Тюменского свинокомплекса – для приготовления мяса, полуфабрикатов, колбас, деликатесов. Главный секрет вкуса — качественное сырье. С Тюменского свинокомплекса почти каждый день на Уральский мясокомбинат «Сибагро» в Екатеринбурге поставляется свежая отборная свинина.

Недавно на мясокомбинате ввели в эксплуатацию современный комплекс для фасовки полуфабрикатов фиксированным весом – по 400 гр. Автоматизация процесса фасовки и исключение дополнительного контакта персонала с продукцией позволяет гарантировать ее качество и безопасность.

— Из свиных позвонков «Сибагро» я делаю очень вкусный суп «Orjaleves», ни с чем несравнимый мясистый аромат и вкус. Orjan в переводе означает свиной позвоночник, а leves – суп. Рецепт приготовления: в кипящую воду добавляю свиные позвонки из расчета 250 гр. на 1 человека. Варю на медленном огне около часа. Затем забрасываю в кастрюлю репчатый лук, чеснок, морковь, репу, черный перец, петрушку, соль. За 10-15 минут до готовности – вермишель. Блюдо простое, из подручных продуктов, но очень вкусное и сытное, – делится с нами Светлана Силина, мама троих детей.

– Я уделяю большое внимание своему здоровью, стараюсь питаться правильно, разборчива в еде и продуктах. Недавно открыла для себя чудесный плов из рагу из свинины. Кстати, его можно приготовить как в традиционной для таких блюд посуде – казане, так и современной мультиварке. Основа этого блюда — зирвак или обжарка мяса и овощей в раскалённом жире. Да, на его приготовление придется потратить от полутора до двух часов, но результат превосходит все ожидания. К тому же, получается блюдо, богатое витаминами и минералами: витамином А, бэта-каротином, кремнием, марганцем. Эти элементы способствуют улучшению зрения и омоложению кожи, – говорит жительница Надежда Сергеева.

— Из свиных позвонков получается очень вкусный холодец, к тому же он содержит большое количество натурального коллагена, а это – «белок молодости». Кушать и молодеть – как раз то, что хотят большинство современных женщин (смеется), – делится с нами жительница Мария Володина.

Приобрести свежее рагу из свинины (свиные позвонки на подложке или набор для супа) вы можете в фирменном Сибагромаркете по адресу: с. Нижняя Тавда, 8 марта, 11. Магазин открыт по будням и выходным с 8.00 до 20.00.

Во благо незрелым умам

Запрет выхода на лёд поможет сохранить жизни

Не торопитесь выходить на лёд, чтобы заняться любимой рыбалкой. Неокрепший лёд равен трагедии. / ФОТО АВТОРА.

Безопасность

Сергей **Губарев**

С 22 ноября в Нижнетавдинском районе ограничено передвижение людей и автотранспорта по льду водоёмов. Почему это актуально и какие меры примут в ближайшее время?

Суть документа. Такой порядок установлен распоряжением главы Нижнетавдинского района Валерия Борисова «Об ограничении выхода граждан и запрете выезда автотранспорта на ледовое покрытие водных объектов на территории Нижнетавдинского муниципального района Тюменской области».

Причина очевидна: неустойчивое состояние ледового покрытия рек и озёр, что может послужить причиной проваливания людей и техники. Чтобы упредить чрезвычайные ситуации, необходимо принять некоторые меры, указанные в соответствующем постановлении.

В осенне-зимний период будет ограничен выход граждан и запрещён выезд транспорта на ледовое покрытие на период от начала становления льда до полного его завершения, когда сформируется лёд толщиной не менее 12-15 см, ограничение распространяется и на весенний ледоход.

Движение транспорта разрешается только по организованным переправам, оборудованным в соответствии с требованиями безопасности при их использовании.

Главам сельских поселений рекомендовано принять меры по обеспечению безопасности людей на водных объектах. С этой целью необходимо установить ограничительные и запрещающие знаки в местах, опасных для передвижения по льду, местах возможного выхода людей на лёд и выезда автотранспорта на покрытие водных объектов; распространить памятки о мерах безопасности граждан.

Это распоряжение размещено на официальном сайте администрации, контроль за его исполнением возложен на первого заместителя главы района.

Жертвы осенней воды. Строгости неслучайны. Как только озёра и реки региона тронулись первым ледком, рыбаки, дети и прочие любители острых ощущений начали испытывать его на прочность. Есть и первые погибшие.

Так, месяц назад в Тобольском районе утонул рыбак. Мужчина 1958 года рождения вышел на тонкий лёд и провалился. Для поисков тела привлекались сотрудники Тюменской областной службы экстренного реагирования. Тело погибшего извлекли из озера Грязнуха 30 октября. Его передали сотрудникам полиции.

В Тюменской области очевидцы спасли тринадцатилетнего школьника, провалившегося под лёд на одном из водоёмов Заводоуковска. Инцидент произошел накануне второго ноября, в пятом часу вечера. Как рассказали в областном управлении МЧС, подросток прыгнул на лёд с пирса в Центральном парке и провалился.

У наших соседей, в Челябинской области, на берегу реки были замечены следы от детских ног. Сам же десятилетний ребёнок погиб, оказавшись подо льдом. Его тело было обнаружено в 60 метрах от берега на глубине 1,5 метра под водой.

Казалось бы, немного времени прошло с начала похолодания, а уже такие трагические случаи. Поэтому, уважаемые родители, прежде всего обезопасьте своих детей, потому что незрелый ум, отсутствие опыта и беспечность толкают их в самые опасные места едва покрывшихся льдом рек и озёр Тюменской области. Запретите им даже близко подходить к водоёмам, приведите примеры, что их сверстники гибнут из-за собственной глупости.

Также хочется предупредить и взрослых, которые недалеко ушли от детей. Не будет жизни – не будет и рыбалки, посиделок с родными, света глаз любимых людей и вообще ничего не будет, ради чего мы живём. Сохраните себя и своих близких.

Читайте новости первыми
на сайте www.sp72ru.ru
и в наших группах соцсетей

Бережём себя, женщины

24 ноября в Центре культуры и досуга прошёл форум «Здоровая женщина – здоровая нация»

Социум

Надежда **Надеждина**

Такой была основная мысль большого объединённого совещания женщин – представительниц Общероссийской общественно-государственной организации «Союз женщин России» и партийного проекта «Женское движение «Единой России».

На форуме присутствовали гости из области: член правления Тюменского регионального отделения «Союза женщин России» Олеся Потапова, депутат Тюменской городской думы Наталья Проскурякова, председатель общественного совета партийного проекта «Женское движение» Елена Перминова, председатель общественного совета партийного проекта «Единой России» «Здоровое будущее» Евгений Чесноков и другие.

Тема, которую обсуждали присутствующие, действительно очень важна, ведь от нас, женщин, зависит многое. И если мы будем здоровы, счастливы, то сможем справиться с любой поставленной задачей. И выбрана она была неслучайно, ведь форум проводился накануне празднования Дня матери. Поэтому одним из вопросов обсуждения стал «Правильный родитель – неправильный родитель. Родительский стресс». Раскрыла тайны семейных отношений психолог Регионального социально-реабилитационного центра для несовершеннолетних «Семья» Джамиля Достовалова.

Выступление Юлии Нелаевой, эндокринолога, кандидата медицинских наук, заместителя директора Института общественного здоровья и цифровой медицины Тюменского государственного медицинского университета вызвало большой интерес. / ФОТО АВТОРА.

Очень интересным оказалось выступление Юлии Нелаевой, эндокринолога, кандидата медицинских наук, заместителя директора Института общественного здоровья и цифровой медицины Тюменского государственного медицинского университета. Она рассказала присутствующим о биологических ритмах женского организма и как ими управлять.

А генеральный директор ООО «ФитБерри» Наталья Проскурякова провела с собравшимися небольшую разминку, а затем рассказала, как можно успешно сочетать деловую и семейную стезю, став предпринимателем, политиком и мамой. Ведь помимо всего прочего она ещё и активно участвует в «Женском движении».

Наши землячки, глава Бухтальского поселения, руководитель Нижнетавдинского местного отделения «Союза женщин России» Анна Маркова и директор автономного учреждения «Культура», руководитель проекта «Женское движение «Единой России» в Нижнетавдинском районе Наталья Буракова тоже поделились своими результатами в общественной жизни, успешно сочетая и работу, и семью, и активную жизненную позицию.

В каждом выступлении главной мыслью звучало то, что женщина должна прежде всего заботиться о себе, своём здоровье. Тогда у неё будут и силы, и возможности, и желание заботиться о других и быть полезной обществу.

Надежда – наш компас земной

Штрихи к портрету

Надежда **Управина**

Юбилей – это определённая веха в жизни каждого из нас. Кто-то встречает его с грустью, кто-то с радостью. Сегодня рассказ о милой и обаятельной женщине, талантливом педагоге.

Сегодня о Надежде Никаноровне Шитихиной рассказывают Наталья Жукова, Галина Каркачёва, Зинаида Поротникова и многие другие её коллеги, воспитанники, односельчане.

Мы не будем публиковать каждый рассказ отдельно, так как практически все сходятся в едином, все они посвящены замечательному человеку.

У неё с лёгкостью получалось всё, к чему бы ни прикасалась, будь то уроки, подготовка к конкурсу чтецов или смотр художественной самодеятельности. Надежда Никаноровна показала себя как передовой, творчески работающий учитель. Черепановские школьники демонстрировали хорошие знания при сдаче экзаменов, ежегодно являлись победителями и призёрами олимпиад по русскому языку и литературе, различных конкурсов.

28 ноября поздравления с 70-летием со дня рождения принимала Надежда Никаноровна Шитихина. / ФОТО ИЗ АРХИВА.

– Работая в школе, всегда вкладывала всю душу в любимое дело, сеяла разумное, светлое, завоевав уважение коллег и учеников. Мы всегда вспоминаем нашу наставницу только добрыми словами благодарности, – говорит Наталья Жукова.

Сама же учительница скромно признаётся: «Где бы человек ни жил, ни трудился, должен оставить после себя хороший след».

Счастлива Надежда Никаноровна, отдавая свою любовь своим детям, внукам и внучкам. Наша героиня благодарна судьбе, что жизнь сложилась именно так.

– Профессия учителя, на мой взгляд, уникальна. Учитель всегда рядом. Это он с доброй улыбкой встречает маленького человека, переступившего порог школы. Это он с тревогой заглядывает в наполненные страхом ребячьи глаза, читает в них немой вопрос и ласково успокаивает. Это он в моменты душевного переживания ребёнка приходит на помощь, откликается, лечит душевную рану. Это его сердце бьётся в унисон маленькому сердцу. Именно таким учителем является Надежда Никаноровна Шитихина, – так отзывается о юбилярше Галина Каркачёва. – Надежда Никаноровна была ведущим специалистом в преподавании русского языка и литературы, талантливый педагог, прекрасный человек. Её любят и уважают как грамотного учителя в школе, районе. Мы, её коллеги, гордимся, что работали в одной команде с этой талантливой во всём женщиной.

– Её звонкий голос, словно ручеёк, заполнял весь класс, и мы, ученики, заворожённые этой мелодичностью, вслушивались в каждое слово нашей дорогой учительницы. На её уроках существовал какой-то свой особый климат, атмосфера доверия, искренности и симпатии, – мнение бывших воспитанников.

– Это опытный наставник молодых, великий труженик, радушная хозяйка гостеприимного дома, – говорят о виновнице торжества односельчане.

– Дорогая, Надежда Никаноровна! Мы, коллеги, желаем чтобы ваш педагогический талант, доброта и душевная щедрость ещё долго остаются маяком для учителей и учеников. Ваш образ – пример для подражания! Вы – наш компас земной! Здоровья и долгих лет жизни, ваш труд живёт в каждом ребёнке.

Читайте новости первыми
на сайте www.sp72ru.ru
и в наших группах соцсетей

Мама, я родился

Поговорим о здоровье новорождённых от первого вздоха и...

Медицина

Надежда **Управина**

Недоношенные дети – это дети, родившиеся ранее срока родов, в период с 28-й по 37-ю неделю беременности, имеющие массу тела 1000-2500 г и длину тела 35-45 см. И уход за ними требуется специальный.

Мы предполагаем, а судьба располагает... И не всегда можно предусмотреть все нюансы. Вот вроде бы у будущей мамы беременность протекает спокойно, без проблем, и вдруг раз, и преждевременные роды. Или, наоборот, серьёзные проблемы, тяжёлая беременность, и приходится рожать раньше положенного срока. Недоношенные дети – это те же дети, только надо по-особому за ними ухаживать. Как? Рассказывают специалисты Областной больницы № 15 (с. Нижняя Тавда).

В первую очередь это соблюдение температурного режима, влажности, уровня оксигенации, вскармливания, при необходимости – проведение интенсивной терапии.

На первом этапе глубоко недоношенные дети сразу после рождения помещаются в кувезы, где с учетом состояния ребёнка поддерживается особая среда. Недоношенные дети I-II степени обычно размещаются в кроватках с обогревом или в обычных кроватках в специальных боксах, где поддерживается температура воздуха 24-25°С. Недоношенные дети, способные самостоятельно поддерживать нормальную температуру тела, достигшие массы тела 2000 г, имеющие хорошую эпителизацию пупочной ранки, могут быть выписаны домой.

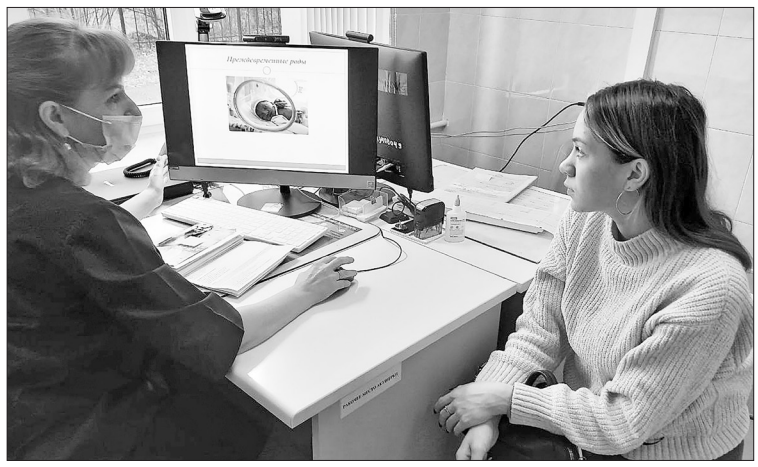

Консультацию ведёт Татьяна Комарова. / ФОТО ПРЕДОСТАВЛЕНО ОБЛАСТНОЙ БОЛЬНИЦЕЙ № 15.

Второй этап выхаживания в специализированных отделениях детских стационаров показан недоношенным, не достигшим в первые 2 недели массы тела 2000 г, и детям с перинатальной патологией.

Кормление недоношенных детей следует начинать уже в первые часы жизни. Дети с отсутствующим сосательным и глотательным рефлексами получают питание через желудочный зонд. Если сосательный рефлекс выражен достаточно, но масса тела менее 1800 г – ребёнка вскармливают через соску. Малыши с массой тела свыше 1800 г могут быть приложены к груди. Недоношенные дети с физиологической желтухой должны получать фототерапию (общее УФО). В рамках реабилитации таких новорождённых на втором этапе полезно общение с матерью, контакт «кожа к коже». После выписки малыши нуждаются в постоянном наблюдении педиатра в течение первого года жизни. С двухнедельного возраста недоношенные дети нуждаются в профилактике железодефицитной анемии и рахита. Профилактические прививки им выполняются по индивидуальному графику. На первом году жизни рекомендуются повторные курсы детского массажа, гимнастики, индивидуальных оздоровительных и закаливающих процедур.

Почему же малыши рождаются недоношенными?

К причинам относятся социально-биологические факторы, включающие слишком юный или пожилой возраст родителей (моложе 18 и старше 40 лет), вредные привычки беременной, недостаточное питание и неудовлетворительные бытовые условия, профессиональные вредности, неблагоприятный психоэмоциональный фон и др. Риск преждевременного родоразрешения и рождения недоношенных детей выше у женщин, не планировавших ребёнка и пренебрегающих медицинским сопровождением беременности.

Также среди причин может быть отягощённый акушерско-гинекологической анамнез и патологическое течение настоящей беременности у будущей мамы. Здесь наибольшее значение имеют аборты в анамнезе, многоплодие, гестозы, гемолитическая болезнь плода, преждевременная отслойка плаценты. Причиной рождения недоношенных детей могут служить и непродолжительные (менее двух лет) интервалы между родами.

Нарушают нормальное созревание плода и обуславливают повышенную вероятность рождения недоношенных детей различные заболевания матери: сахарный диабет, гипертоническая болезнь, пороки сердца, пиелонефрит, ревматизм и др. Часто преждевременные роды провоцируются острыми инфекционными заболеваниями, перенесёнными женщиной на поздних сроках гестации. Наконец, рождение недоношенных детей может быть связано с патологией и аномальным развитием самого плода: хромосомными и генетическими болезнями, внутриутробными инфекциями, тяжелыми пороками развития.

Так что будущим родителям, мамам стоит серьёзно подходить к данному вопросу, ведь рождение раньше срока – большой стресс для вашего будущего малыша. Будьте здоровы, мамы, и здоровья вашим деткам!

СПИД может настигнуть каждого

Ваше здоровье

Ольга **Богданова**

Официальным символом борьбы со СПИДом стала красная ленточка, внешне напоминающая перевёрнутую английскую букву «V», и которую сегодня можно увидеть на всех информационных носителях, связанных с этой страшной болезнью. Многие из нас, только услышав эти слова «ВИЧ», «СПИД» начинают паниковать.

Поэтому будет нелишним ещё раз рассказать об этом заболевании подробнее. Беседуем с главной медицинской сестрой Областной больницы № 15 Ольгой Кильгановой.

– ВИЧ-инфекция – медленно прогрессирующее инфекционное заболевание, вызываемое вирусом иммунодефицита человека (ВИЧ). Она поражает защитную систему организма человека, и он становится более подвержен другим инфекционным и опухолевым заболеваниям. СПИД – синдром приобретенного иммунодефицита – тяжёлое состояние, которое развивается у человека на фоне выраженного иммунодефицита, вызванного длительным течением ВИЧ-инфекции.

По данным ООН, на сегодняшний день более 40 миллионов человек в возрасте от 15 до 49 лет инфицированы ВИЧ. Продолжительность жизни таких людей, принимающих антиретровирусные препараты, не отличается от продолжительности жизни здорового человека того же возраста.

– Каким образом человек может получить данное заболевание?

– ВИЧ – необычный вирус: человек может быть инфицирован много лет и казаться при этом абсолютно здоровым. Попав в организм, заболевание постепенно разрушает иммунную систему. Если человек инфицирован, ещё не значит, что у него сразу появится СПИД. Вирус может находиться в организме десять и более лет, прежде чем человек почувствует какие-либо симптомы заболевания, и при этом в течение всего периода он может передавать этот вирус другим. Можно получить ВИЧ, не подозревая этого, и можно передать ВИЧ другим, не зная об этом. Заражение может произойти только при попадании инфицированной биологической жидкости в кровь неинфицированного человека непосредственно или через слизистые оболочки (в основном, слизистые половых органов).

При этом надо отметить, что нельзя заразиться ВИЧ через пот, слюну, слёзы, кашель, рукопожатия, объятия, поцелуи, укусы насекомых, общую посуду и пищу, общие вещи (деньги, книги, клавиатура компьютера, бытовые предметы), воду (при пользовании общим бассейном, ванной, душем, туалетом).

– На какие симптомы заболевания необходимо обратить внимание?

– Известно, что с момента инфицирования до появления первых симптомов собственно СПИДа может пройти не один год. Однако темпы прогрессирования болезни зависят от самых разных факторов: штамма вируса, генетических особенностей больного, его психологического состояния, уровня жизни и других причин. Можно достаточно точно выделить пять стадий СПИДа, симптомом которого является резкое ухудшение самочувствия, оно проявляется через два-три месяца с момента заражения. У пациентов повышается температура, появляются головные боли, увеличиваются лимфоузлы, наблюдается сыпь на теле. Эта стадия обычно длится около 3-х недель. Затем наступает период носительства вируса – протекает практически бессимптомно и нередко продолжается до 10 лет. Признаки СПИДа проявляются лишь незначительными симптомами, например, увеличением лимфоузлов. Следующая стадия генерализованной лимфаденопатии характеризуется сильным увеличением лимфатических узлов, но длится недолго – около трёх месяцев. После наступает период СПИД-ассоциированного комплекса – симптомы выражены достаточно ярко. Больные СПИДом страдают от резкого снижения массы тела, непрекращающейся диареи, лихорадки, сильного кашля, разнообразных кожных расстройств. При окончательном формировании СПИДа признаки инфекции проявляются постоянно и быстро прогрессируют, приводя, в конце концов к летальному исходу.

– Какие меры профилактики необходимо применять?

– Основой первичной профилактики должно стать осознание каждым человеком личной ответственности за свою жизнь и здоровье. Каждый должен знать о путях передачи ВИЧ-инфекции и личных мерах профилактики.

Пройти обследование на ВИЧ-инфекцию можно анонимно и бесплатно в любом лечебно-профилактическом учреждении, в центрах по профилактике и борьбе со СПИД. В Областной больнице № 15 можно сдать анализы в аутрич-офисе поликлиники.

– Это заболевание можно вылечить?

– В настоящее время нет лекарства, способного уничтожить ВИЧ в организме человека, нет вакцины, способной предотвратить заражение, и никто не застрахован от этого заболевания. Только знания о путях передачи и профилактике ВИЧ-инфекции и поведение конкретного человека в «опасных» ситуациях способны защитить его.

Читайте новости первыми
на сайте www.sp72ru.ru
и в наших группах соцсетей

КУБОРО увлекаются и дети, и взрослые. / ФОТО ПРЕДОСТАВЛЕНО ВЕЛИЖАНСКОЙ СРЕДНЕЙ ШКОЛОЙ.

Идёт занятие в кружке «3D-фантазия». / ФОТО ПРЕДОСТАВЛЕНО ВЕЛИЖАНСКОЙ СРЕДНЕЙ ШКОЛОЙ.

Здесь учатся и культурно отдыхают

Так работают и проводят свои выходные в Иске и Велижанах

Как живёшь, поселение

Надежда **Надеждина**

Продолжаем рассказ о поездке в искинскую сторону. Встретились с главой поселения, поговорили с директором школы, побывали в Доме культуры.

Школьная жизнь. Итак, едем дальше. Следующая остановка – Велижанская школа.

О том, чем здесь занимается молодое поколение, рассказали директор образовательного учреждения Надежда Ваганова и руководитель Центра «Точка роста» Ирина Киви.

– Наша деятельность направлена на внедрение новых методов обучения и воспитания. Для формирования и развития универсальных учебных действий в рамках проектно-исследовательской деятельности на уроках используем «НаукоЛаб» – инновационную лабораторию, в которой юные исследователи с педагогами углублённо изучают механику, электронику, системы автоматизированного управления и многое другое, – сказала Надежда Ваганова.

21 сентября 2019 на базе Велижанской школы в рамках реализации национального проекта «Образование» был открыт Центр образования цифрового и гуманитарного профилей «Точка роста». О его деятельности рассказала Ирина Киви.

– Реализация основных программ идёт в таких предметных областях как «Технология», «Информатика», «Основы безопасности жизнедеятельности». В нашем центре разработаны и реализуются такие программы дополнительного образования и внеурочной деятельности, как «3D-фантазия», «Юный медик», «Промышленный дизайн», «Компьютерная графика и дизайн», «Занимательный Майнкрафт», арт-студия, киберспортивный клуб, студия «Объектив» и другие. С декабря возобновится работа шахматного клуба и кружка «Юный шахматист».

Андрюшане в гостях у искинцев. / ФОТО ПРЕДОСТАВЛЕНО ИСКИНСКИМ СЕЛЬСКИМ ДОМОМ КУЛЬТУРЫ.

Центр хорошо взаимодействует с с ветеранской организацией и организацией инвалидов села Иски и Велижан, а также с Искинским сельским Домом культуры. Активно участвуем в мероприятиях «Движения первых». Посещаем ярмарку мастеров в центре непрерывного повышения мастерства.

Тесно сотрудничаем с другими образовательными учреждениями. Для детей проводим мероприятия, мастер-классы, делаем поделки в арт-студии, знакомим с компьютерным моделированием, организуем оздоровительные занятия и многое другое.

С Искинским сельским Домом культуры совместно проводим социокультурные мероприятия – круглые столы, мастер-классы, праздники, митинги.

В Центре «Точка роста» трудятся высококвалифицированные педагоги: Полина Юрьевна Михайлова, Альбина Георгиевна Слинкина, Дима Гиевич Чинчаладзе (все они также являются педагогами дополнительного образования). Педагог-организатор Римма Алексеевна Киви, руководители центра Надежда Васильевна Ваганова и Ирина Олеговна Киви. Педагоги постоянно участвуют в семинарах, конференциях, ежегодно повышают свою квалификацию. Вместе со своими воспитанниками успешно участвуют в конкурсах различного уровня: «Робофест», «Символы региона» и так далее.

– В рамках реализации программ в центре проводятся уроки цифры, интеллектуальные и интерактивные викторины, различные турниры (шахматный, киберспортивный), субботние интенсивы, игры по финансовой грамотности, игры разума, – добавляет Ирина Олеговна. – Кроме того, ежегодно разрабатываем и реализуем программы летнего лагеря «Остров сокровищ».

Отдых по-культурному. Заглянули на тёплый огонёк в Искинский сельский Дом культуры, где нас радушно встретила хозяйка, культорганизатор Татьяна Рябчикова.

– У нас действуют 13 творческих коллективов, в основном для детей, но театральная студия «Колорит», хор «Селяночка» – это для взрослых. Также есть три клуба по интересам для представителей старшего поколения: «Отдохнём!», «Для тех, кому за...» и «Согревая теплом». Последний действует уже с 2010 года, и создавался он людьми с ограниченными возможностями и для этой категории граждан. Сейчас председателем является Ирина Анатольевна Кафтайкина, очень активная, позитивная женщина, которая всегда принимает участие во всех наших совместных мероприятиях. Также очень хорошо и тесно сотрудничаем с ветеранскими организациями, которые возглавляют Галина Владимировна Липова и Валентина Ивановна Ширикова.

Мы очень плодотворно сотрудничаем с Центром «Точка роста», открытом в нашей школе. Совместно организуем мероприятия не только для учащихся, но и для представителей пожилого возраста. К примеру, к Дню пожилого человека провели осенний марафон «Территория добра». Пришедшие на мероприятие приняли участие в мастер-классах «3D-моделирование», создавали электрические цепи, используя конструктор «Юный знаток», с помощью «Лего» строили модели и так далее, – добавила Татьяна Рябчикова.

В Доме культуры проводится много мероприятий по различным направлениям как для детей, так и взрослых.

В частности, в каникулы учащиеся Велижанской школы побывали на дискотеке, организованной в стиле пиратской вечеринки. Дети посетили остров Невезения, торговый пиратский порт и корабль. А чтобы «остаться в живых», мальчишкам и девчонкам пришлось немало потрудиться и зажигательно потанцевать.

В конце ноября в гости к искинцам и велижанцам приехали творческие коллективы Андрюшинского сельского Дома культуры. Концертная программа «Юбилей в кругу друзей!» была организована в рамках празднования 100-летия района. Вокальные номера о любви, Родине, селе, театральная постановка, замечательные танцевальные выступления подарили зрителям незабываемые впечатления. Артисты получили заслуженные овации!

Запоминающимся заключительным моментом стала песня «Сторона родная», которую исполнили все присутствующие вместе.

Читайте новости первыми
на сайте www.sp72ru.ru
и в наших группах соцсетей

Хуснинур, Гульнур и великие потрясения

История семьи Хайруллиных: от войны до наших дней

Твои люди, село

Сергей **Губарев**

В деревне Ахманы живёт удивительная женщина Гульнур Акрамовна Хайруллина. Любимая учительница русского языка, поэтесса и писательница, выпустившая несколько книг на татарском языке, человек активного долголетия. Все эти темы она раскрыла во время нашей задушевной беседы, начав свой рассказ с главы о том, как жили её предки до войны и в период Великой Отечественной.

Муж Хуснинур Ахметовны и отец Гульнур Хайруллиной Гимранов Акрам – участник Великой Отечественной войны. / ФОТО АВТОРА.

Мулла Салахутдин и его богобоязненная жена. А начала она как истинный филолог с правильного написания своей фамилии, поскольку я уточнил: с одной или с двумя буквами «л» она пишется? С двумя, объяснила Гульнур Акрамовна.

– А почему тогда у некоторых татар одна «л» в фамилии стоит, – поинтересовался я.

– Это люди сами так делали, чтобы проще звучало, – объясняет учитель. – Но они себе медвежью услугу оказали, когда меняли фамилии. При учёте трудовых лет и назначении пенсии у многих возникли сложности из-за разночтения паспортных данных с метриками. Даже у моих детей фамилия с одной буквой «л» пишется. Всё-то они любят упрощать, вот и теряют буквы.

После этих лингвистических изысканий мы перешли к корням семейного древа героини публикации, которые тянутся из Татарстана.

В 1921 голодном году её предки переехали в Западную Сибирь. Дедушка по отцовской линии обосновался сначала в Киндере, а потом его направили в Юрты-Иску, поскольку там имелась мечеть, а собственного имама не было.

– А чем имам отличается от муллы? – поинтересовался я у собеседницы.

– Это довольно похожие понятия, – рассказывает Гульнур Акрамовна. – Оба они священнослужители, руководители мечети. Разницу можно увидеть в том, что имам – это более широкое понятие и может трактоваться как пример для подражания. Кроме того, имамы имеют соответствующее образование, они, как правило, оканчивают медресе или другие учебные заведения. В некоторых мусульманских странах их выбирают прихожане и утверждают местные власти. Так что имам – это прекрасное понятие. А муллой может стать практически любой человек, обладающий грамотностью и умеющий толковать Коран.

Дедушку звали Салахутдин, а в народе он был известен как Салах (опять таки наша извечная черта всё упрощать). Его жена, богобоязненная женщина, учила девочек читать намаз. В семье подрастали два сына и три дочери.

Так Гульнур Акрамовна перешла к описанию матери и отца, безусловно любимых ей людей, которым она посвятила весомую часть своей истории.

Хуснинур: прикосновение к личности. Дед с бабушкой перебрались в деревню Булгар Нижнетавдинкого района. К тому времени её мама Хуснинур Ахметовна окончила краткосрочные учительские курсы в селе Ембаево, и её распределили в Юрты-Иску учительницей начальных классов, где она повстречала будущего мужа Акрама Салаховича. Её папа поначалу работал трактористом, затем выучился и стал водителем в колхозе, а мама героини публикации продолжала учить детей в течение восьми лет.

Почему её профессиональная жизнь сделала вираж, Гульнур Акрамовна точно не знает. То ли образования не хватило продолжать учительствовать, или ей надо было следить за собственными детьми, но суть в том, что женщина перешла работать в школу ликвидации безграмотности.

В 1940 году она стала членом КПСС, и Хуснинур назначили заведующей товарно-молочной фермой в деревне Юрты-Иске.

– Я её хорошо помню, – рассказывает Гульнур Акрамовна. – Ферма имела соломенный колпак, но дождь она не пропускала, потому что под кровлей была настелена береста. Мама руководила этой фермой в течение девяти лет, выведя её в передовые сельскохозяйственные предприятия в масштабе нашего района. О ней даже написали статью в газете «Красный передовик». За свой ударный труд Хуснинур Ахметовна неоднократно получала премии и благодарности. А однажды мама пришла с работы с новеньким драповым пальто кофейного цвета производства Ленинградской швейной фабрики, подаренным руководством за успехи в работе. Такие на картинках показывали. Красивые пуговицы, тонкий поясок. Она его один раз перед зеркалом примерила, а на другой день поехала в Канаш продавать, потому что не уродился картофель. В Канаше, наоборот, получили хороший урожай, так что домой мама приехала с пропитанием. В другой раз ей подарили восемь метров синего сатина. Из этого материала в то время модно было шить мужские трусы. И мы с мамой пошли пешком в соседнюю деревню Цигарку, которой уже нет на земле и на карте, чтобы поменять материал на четыре ведра пшеницы. Её загрузили в большой мешок, и так она зерно тащила, опуская периодически груз на какой-нибудь высокий пень. Если бы мама опустила мешок на землю, то поднять бы его уже не смогла. Так мы и шли долгой дорогой: с одной стороны чернел еловый лес, а с другой простирались поля.

А ещё в деревне была овчарня, которой также руководила Хуснинур Ахметовна. И однажды приключилась беда. В начале лета там стригли коз. Позвали телятниц и доярок. Они принялись выполнять эту работу. И неожиданно соломенная крыша вспыхнула ярким пламенем, и овчарня сгорела за несколько минут дотла. Испуганные женщины побежали с ведрами за водой на реку, но их усилия перед огненной грозой оказались тщетными. Уцелело лишь несколько телятников. Естественно, начались судебные дела и проверки. В результате выяснили, что доярка во время обслуживания коров завела сизый дымок, чтобы отпугнуть наглых слепней и прочий многочисленный гнус, а погасить его позабыла. Ветер доделал худое дело, огонь незаметно переметнулся на солому, а когда взлетел вверх, никто его уже не мог остановить.

С заведующей фермы сняли всякие обвинения, но неприятный осадок на душе у неё остался, и она решила поменять место проживания на деревню Казарово, где, как говорили знающие люди, торговали молоком и хлеб имелся в достатке. И Хуснинур Ахметовна запрягла лошадь, нагрузила полный воз сена и отправилась с дочкой и маленьким сыном в небольшое путешествие через Тарманы, где они переночевали у хороших людей, пока наконец не добрались до тётушки.

Пропавший без вести. Где же в это время был Акрам Салахович? Он после армии всего три года находился дома и с первого дня Великой Отечественной войны был призван на фронт. Осенью 1941 года новобранец уже попал в действующую армию. Гульнур Акрамовна нашла его единственное письмо, когда отец ещё пребывал в учебной части: вспоминал воинскую науку и тренировался. Письмо было написано латинским алфавитом. Здесь уместно дать небольшую справку. Оказывается, татарский народ на протяжении своего существования использовал разные системы письменности. До 1927 года распространялось арабское письмо. Латиница была в ходу в 1927-1939 годах. А с 1939 года и по настоящее время используется кириллица. Гульнур Акрамовна, не владеющая латинским алфавитом, по буквам перевела это письмо. Она отметила, что сейчас в Татарстане снова активно обсуждается вопрос о переводе татарского языка на латинскую письменность, поскольку она более соответствует речи этого народа. В период жизни героев повествования в национальных журналах часто встречалась проза и стихи, написанные латиницей. Удивительная страница истории.

В 1943 году в семью Хайруллиных пришло известие, что отец пропал без вести. Позднее (уже после войны) к ним домой пришёл знакомый, увидел диптих, одну часть которого занимало зеркало, а вторую фотография отца, и говорит: «Так я же его знал, мы вместе воевали. Он выскочил из горящего танка, тут же его немцы и расстреляли». Действительно, в мирное время Акрам Салахович работал трактористом на гусеничном тракторе, и он бы мог получить военную учётную специальность танкиста, однако его судьба сложилась совсем по-другому. А как именно и какие ложные известия, связанные с отцом, пришлось узнать семье Хайруллиных, читайте в следующей статье.

Читайте новости первыми
на сайте www.sp72ru.ru
и в наших группах соцсетей

Покой им только снится

Социум

Надежда **Надеждина**

Активность граждан «серебряного» и «золотого» возрастов иной раз просто поражает. Они успевают и свои дела решить, и с подрастающим поколением позаниматься, и поучаствовать в реализации множества различных проектов.

21 ноября на базе Центра культуры и досуга «Сибирь» прошёл форум «Эстафета доблести Тюменской области». О том, что этот такое, рассказала руководитель регионального исполкома движения «Бессмертный полк России» Галина Валуева.

– «Эстафета доблести Тюменской области» – это проект-победитель фонда губернаторских грантов. Он является продолжением Всероссийского проекта «Эстафета поколений», который реализуется уже с 2016 года. Но в силу своей масштабности всероссийский проект не доходил до таких территорий, например, как Заводоуковск или Нижняя Тавда. Вот и родилось решение расширить возможности. Поэтому сейчас и реализуется проект «Эстафета доблести Тюменской области». Ведь и в малых населённых пунктах активным людям есть что сказать, чем поделиться, здесь также реализуются интересные и значимые социальные проекты. Задача таких вот форумов – услышать, увидеть то, чем занимаются представители старшего поколения, какие проекты реализуют. Сегодня на повестке пять проектов. Выберем лучшие, которые затем будут опубликованы и на сайте областного совета ветеранов, и в специальном сборнике проектов, чтобы их можно было в дальнейшем использовать в работе.

Перед началом форума собравшимся было предложено пройти анкетирование с целью перспективного планирования совместных мероприятий и изучения проблем ветеранского сообщества.

Затем перед присутствующими с приветственным словом выступили глава Нижнетавдинского муниципального района Валерий Борисов, сопредседатель «Бессмертного полка России» Геннадий Иванов и другие.

На форуме были заслушаны итоги реализации различных социальных проектов.

В частности, Валентина Молокова рассказала о деятельности совета ветеранов и первичных ветеранских организаций района по патриотическому воспитанию молодёжи, опытом работы по направлению «Диалог поколений» поделилась Валия Загидуллина, о важности сохранения национальных традиций и обычаев в с. Канаш рассказала Любовь Арсентьева. Об итогах реализации социальных проектов советом ветеранов войны и труда доложила Людмила Буйносова. Также прошло выступление Валентины Шириковой о деятельности Искинской первичной ветеранской организации. Каждое выступление было оценено присутствующими по пятибалльной системе и получило высшую оценку. А значит, все проекты реализуемые в Нижнетавдинском районе ветеранскими организациями, заслуживают внимания и могут быть применены и в других территориях.

Собравшиеся отметили, что форум прошёл плодотворно, и пожелали чаще проводить такие встречи.

Театр – дело тонкое и душевное

Непрофессиональные актёры поражают мастерством

Культура

Подготовила **Ольга Богданова**

Уникальная постановка театральной студии «Антураж» «У войны не женское лицо» восхитила зрителей, а грант в 300 тысяч рублей стал ключом к новым творческим высотам.

Эпизод из спектакля «У войны не женское лицо». /
ФОТО ПРЕДОСТАВЛЕНО АУ «КУЛЬТУРА».

Ноябрь стал для театральной студии «Антураж» периодом активной работы и новых достижений. На сцене Центра культуры и досуга «Сибирь», а затем и на сцене соседнего Ярковского района была представлена уникальная постановка под названием «У войны не женское лицо». Этот спектакль рассказывает историю девушек, которые вдруг оказались втянутыми в войну, нарушившую их планы и мечты. Вместе с мужьями, любимыми и братьями им пришлось взять в руки винтовки и отправиться защищать свою Родину.

Главные героини спектакля – обычные землячки, любительницы театрального искусства, которые посещают театральную студию «Антураж». Они не профессиональные актрисы, но смогли прожить свои роли и передать зрителям всю боль и чувства, которые переживали их героини. Они не просто сыграли роли, а прожили их по-настоящему. Зрители были восхищены их выразительностью и искренностью, спектакль получил множество положительных отзывов. Но успехи театральной студии не ограничиваются только этим спектаклем. Недавно зрители смогли насладиться ещё одной новой постановкой под названием «Бог любит», где также главные героини - женщины. Уже сейчас можно сказать, что 2023 год стал для «Антуража» урожайным, ведь театральная студия получила грант от региональных органов власти в размере 300 тысяч рублей на развитие своего творчества. Благодаря этим средствам было закуплено необходимое оборудование, которое поможет студии ещё больше расширить свои возможности и создавать неповторимые постановки. Эта финансовая поддержка стала заслуженной наградой за творческие достижения студии. Благодаря грантам и поддержке публики студия имеет все необходимые ресурсы для развития и достижения новых высот. Ждём новых ярких и увлекательных постановок от студии «Антураж» и желаем ей дальнейших успехов!

Безопасность

Надежда **Белова**

Без дыма и огня

Чтобы очередная зима, которая постепенно вступает в свои права, прошла для жителей Нижнетавдинского района без происшествий, специалистами соответствующих служб проводятся специальные проверки.

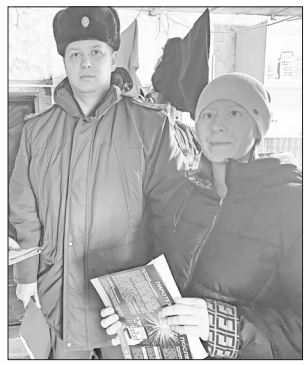

Сотрудниками отделения надзорной деятельности и профилактической работы по Нижнетавдинскому МР УНД и ПР Главного управления МЧС России по Тюменской области совместно со специалистами по социальной работе Комплексного центра социального обслуживания населения Нижнетавдинского района и сотрудниками полиции ОМВД «Тюменский» с дислокацией в с. Нижняя Тавда, проведён межведомственный рейд по проверке жилых помещений с печным отоплением в Миясском сельском поселении, в которых проживают многодетные семьи и семьи с детьми, находящиеся в трудной жизненной ситуации. В ходе рейда проведены подворовые обходы и беседы с населением о соблюдении требований пожарной безопасности, с разрешения жильцов были осмотрены отопительные приборы (печи, газовые и электрические приборы) с целью определения их правильной и безопасной эксплуатации. Гражданам были вручены тематические памятки. Сотрудники противопожарного ведомства напомнили об административной и уголовной ответственности за нарушения правил пожарной безопасности.

– Главная цель профилактических рейдов – это не допустить пожары в жильё, а также травматизма и гибели людей, – сказали сотрудники отделения надзорной деятельности и профилактической работы.

Читайте новости первыми
на сайте www.sp72ru.ru
и в наших группах соцсетей

История нижнетавдинского спорта

О развитии игровых и не только видов в воспоминаниях Тагира Гайнутдинова

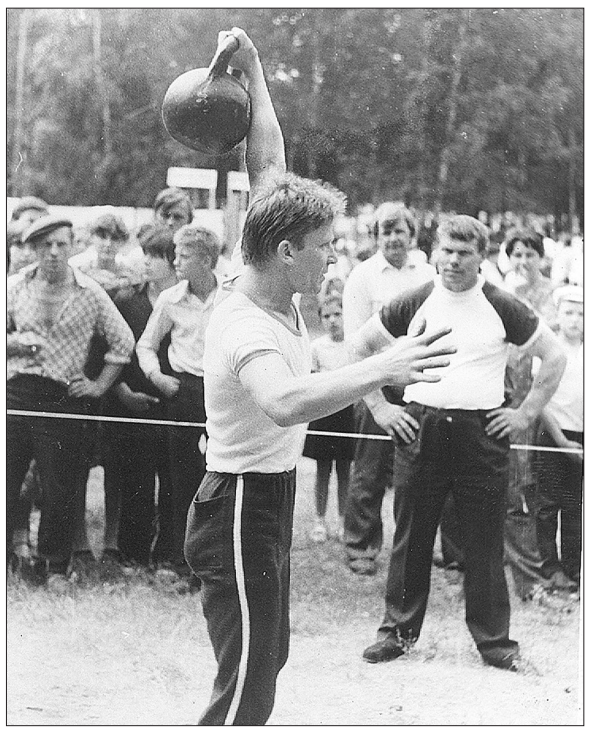

1978 год. Тагир Гайнутдинов тягает гирю на Дне молодёжи (И.Ф. Мышкин на заднем плане). / ФОТО ИЗ АРХИВА.

1989 год. Сборная команда Нижнетавдинского района по летнему полиатлону. / ФОТО ИЗ АРХИВА.

Наследие

Сергей **Квасов**

После Великой Отечественной войны основывается добровольное спортивное общество «Урожай». Вместе с районным комитетом по физической культуре и спорту в его задачи входило создание необходимых условий для граждан на пути к здоровому образу жизни. Именно тогда в районе и начались всплески развития некоторых видов.

Наш собеседник родился в Антипино в 1954 году. Через три года семья перебралась в Нижнюю Тавду, где он и отправился в школу. В ученические годы профессионально спортом не увлекался, – уроки физической культуры любил да мяч в свободное время гонял.

– В те времена ведь и инвентаря никакого не было, – рассказал Тагир Фаттахович. – Находили где-то порванные мячи, латали, прошивали и играли, пока им вновь не потребуется швейное вмешательство. В футбол тогда играли многие, этот вид был самым популярным в районе. Помню, как наши играли с тюменскими. Стадион располагался у современной школы, и огромные массы людей собирались, чтобы посмотреть матчи. Игроков все знали пофамильно, и даже я, тогда ещё совсем небольшой паренёк, запомнил (60-е годы были). Нашего вратаря называли нижнетавдинским Яшиным: Николай Велижанин очень хорошо защищал ворота. Братья Шаламовы играли, Геннадий Новиков, Анатолий Мелёхин, Владимир Григорьев, Василий Девятков, братья Бобровы, Григорий Сердюков, Виталий Попов. Все жили в районном центре. Ещё из Паченки был игрок, но, к сожалению, фамилии не помню. Очень зрелищно было, и вечерами после работы приходили болеть за наших целыми семьями. Сейчас такого нет.

В 60-е же годы резкий скачок популярности получил и хоккей с шайбой. А всё потому, что сборная команда Советского Союза (наша «Красная машина») девять лет подряд (!), начиная с 1963 года, становилась чемпионом мира. А также наши хоккеисты блистали и на Олимпийских играх.

– В ту пору и хоккей начал развиваться. Появился ледовый корт, также у современной школы, начали собираться команды. Раньше ведь как было, что в футбол, что в хоккей, что в другие игровые виды, команды собирались дворовые, – ребята с одной улицы организовывали коллективы. Так и играли – улица на улицу. Соперничество было острое, и в каждом матче ребята выкладывались. Оттого и зрелищные матчи были, и народ приходил болеть.

Тяжёлая атлетика в советский период тоже прекрасно обжилась в нашем районе. Были и чемпионы области, и даже чемпионы мира.

– Когда ещё пацанами были, любили смотреть за тем, как занимался заведующий районным отделом народного образования Горецкий, имени уже не помню. У него прямо перед домом был помост, и он в летнее время тренировался там со штангой. Раньше в программу входило три вида: знакомые современным болельщикам толчок и рывок, а также жим, который сейчас отставили в сторону. У нас многие уважали штангу и добивались успехов на помосте. Врач Киселёв был кандидатом в мастера спорта. Занимались штангой хирург Лебедь, учитель Иван Андреевич Шаламов, Василий Тумашевич, Николай Шабалин, Павел Маркадеев из Миясс, Иван Фёдорович Мышкин (он ещё сделал Андрюшино центром развития гиревого спорта). Сергей Изюмов вообще был многократным чемпионом области в лёгком весе. О гиревом спорте нужно сказать особенно. Мышкин начал заниматься с ребятами в Андрюшино, и постепенно спорт разошёлся по всему району. Неудивительно, что вскоре появились успехи. Евгений Баталов завоевал звание мастера спорта международного класса. Было и несколько мастеров спорта: это Макаревич, Липов, Милин и Марченко.

Виновник спортивного торжества. Отдельная страница истории нижнетавдинского спорта принадлежит Петру Ивановичу Федосееву. Родился он в 1936 году в Пермском крае. Окончил Ленинградский педагогической институт имени Герцена, став преподавателем физической культуры. В 1971 году приехал в Нижнетавдинский район, где сразу устроился учителем физического воспитания. Уже тогда стало заметно, что специалист живёт и дышит спортом, отдаёт максимум своих сил любимому дела и ратует за его всяческое развитие.

– Пётр Иванович был пробивным человеком, он прекрасно умел договариваться, – вспоминает Тагир Фаттахович – Повторюсь, с инвентарём было тяжело, но он находил способы обновлять материальную базу. Уедет в Тюмень – возвратится с поклажей. Когда он стал председателем спортивного комитета при администрации, спортивное движение начало усиленно развиваться. Он вообще тяготел к лыжным гонкам, но старался (и у него это прекрасно получалось) дать новую жизнь другим видам спорта, популярным у населения. Наши сборные выросли и начали показывать отличные результаты на областной арене, периодически оказываясь в призах. Пётр Иванович часто сам возглавлял делегацию в пути на соревнования в другие города и сёла. У него всегда был с собой большой термос с горячим чаем и огромное количество бутербродов. Он угощал своих воспитанников, всячески заботясь о них. Большой был человек, настоящий!

В ту пору сильно развивается лыжное движение. Нижнетавдинская команда пользуется большим уважением. Как отметил наш собеседник, за цвета района выступали Сергей Литвин, Лобанов, Дмитрий Иванов, Виктор Хухарев, Николай Воробьёв, Любовь Смирнова, Ирина Кычкова и первые мастера спорта сёстры Хохловы, о которых позже мы подготовим отдельный материал.

Непосредственно о собеседнике. Тагир начал увлекаться спортом уже после службы в армии. Демобилизовался он осенью, и вскоре, когда выпал снег, начал бегать на лыжах в парке. Спортивное руководство разглядело рвение молодого мужчины и начало привлекать к соревнованиям. Сельский спортсмен – явление универсальное, и потому представители Нижнетавдинского района летом выступали в лёгкой атлетике, а зимой – в лыжных гонках. Наш собеседник тоже начал свой путь в спорте с этих дисциплин.

– Потом появилось пятиборье – летний полиатлон. В его программу входили стрельба из пневматической винтовки, бег на 100 метров, метание гранаты, трёхкилометровый кросс и плавание (100 метров). Я выступал в составе нашей команды и однажды занял третье место в области в своей возрастной категории. 1985 год был, кажется. На протяжении многих лет я выступал в лёгкой атлетике, лыжных гонках и полиатлоне и никогда бы не подумал, что особое место в моей жизни займёт волейбол.

Тагир никогда профессионально волейболом не занимался, – только на любительском уровне, как все. Но как-то так случилось, что чисто на общественных началах начал трудиться в паре с Андрияновым Михаилом Фомичом (светлая ему память). Принимал участие в тренировках, помогал в судействе. А потом, когда именитого тренера не стало, сдружился с его последователем – Иваном Ожиговым, продолжая осуществлять огромную общественную работу. Молодой тренер приглашает Тагира Фаттаховича на тренировки своих воспитанников и прислушивается к советам. Нашему герою на следующий год будет уже семьдесят лет, но он продолжает оставаться преданным любимому делу и быть свидетелем дальнейшего развития нижнетавдинского спорта.

Читайте новости первыми
на сайте www.sp72ru.ru
и в наших группах соцсетей

ПН

4 декабря

Первый канал

05.00 Доброе утро 0+
09.00, 11.00, 14.00, 17.00, 03.00 Новости
09.05 АнтиФейк 16+
09.45 Жить здорово! 16+
10.35, 11.20, 00.10, 01.00, 01.50, 02.30, 03.05, 03.25, 04.10 Подкаст.Лаб 16+
12.50, 14.15, 19.00, 22.45 Информационный канал 16+
17.15 Давай поженимся! 16+
18.05 Мужское / Женское 16+
19.55 Куклы наследника Тутти 16+
21.00 Время
21.45 Т/с «Тест на беременность» 16+

Россия-1

05.00, 09.30 Утро России 12+
09.00, 14.30, 21.05 Местное время. Вести-Тюмень
09.55 О самом главном 12+
11.00, 14.00, 16.00, 20.00 Вести
11.30, 17.30 60 минут 12+
14.55 Наши 12+
16.30 Малахов 16+
21.20 Т/с «Тайны следствия» 16+
23.30 Вечер с Владимиром Соловьёвым 12+
02.05 Т/с «Склифосовский» 12+
04.05 Т/с «Морозова» 16+

Культура

06.30, 01.55 Д/с «Даты, определившие ход истории» 16+
07.05 Д/с «Невский ковчег. Теория невозможного» 16+
07.35 Черные дыры. Белые пятна 16+
08.15 Д/с «Почерк эпохи» с Кириллом Кяро» 16+
08.45 Х/ф «Премьера в Сосновке» 16+
10.00, 12.30, 17.00, 19.30 Новости культуры 16+
10.15 Наблюдатель 16+
11.10, 00.55 XX век 16+
12.10 Д/ф «Макар» 16+
12.45 Новости. Подробно. Арт 16+
13.00 Жизнь замечательных идей 16+
13.30 Д/ф «Престольный праздник. Введение во храм Пресвятой Богородицы» 16+
14.15, 14.35, 14.55, 23.55, 00.15, 00.35 Т/с «Порус» 16+
15.15 Д/ф «Иван Яковлев. Завещание учителя» 16+
15.55 Агора 16+
17.15 К 85-летию со дня рождения Юрия Темирканова. П. Чайковский. Увертюра-фантазия «Ромео и Джульетта». Вариации на тему рококо. Заслуженный коллектив России Академический симфонический оркестр Санкт-Петербургской филармонии. Солист Сергей Накаряков. 2007 г 16+
18.10 Рассказы из русской истории 16+
19.45 Главная роль 16+
20.05 Правила жизни 16+
20.30 Спокойной ночи, малыши!
20.45 Д/ф «Сулер» 16+
21.30 Сати. Нескучная классика... 16+
22.10 Х/ф «Вот такие истории» 16+
23.15 Д/ф «Тайные дворцы Эрмитажа» 16+
02.25 Д/ф «Роман в камне» 16+

СТС

06.00, 05.50 Ералаш 0+
06.55 Мультфильмы 16+
07.25 М/с «Простоквашино» 0+
07.40 М/с «Ну, погоди! Каникулы» 6+
08.00 100 мест, где поесть 16+
09.00 Уральские пельмени 16+
10.25 Х/ф «Срочно выйду замуж» 16+
12.40 Х/ф «Мой папа - вождь» 6+
14.40, 19.00, 19.30 Т/с «Мафия - дело семейное» 16+
20.00 Суперниндзя 16+
22.00 Полный блэкаут 16+
23.15 Полный блэкаут. На светлой стороне 16+
00.05 Кино в деталях 18+
01.10 Х/ф «Селфи» 16+

Пятый

05.00, 09.00, 13.00, 17.00 Известия 16+
05.25, 06.00, 06.45, 07.25 Т/с «Напарники» 16+
08.10, 09.30, 09.40, 10.35, 11.35 Т/с «Последний бой майора Пугачева» 16+
08.55 Знание-сила 0+
12.30, 13.30, 14.05, 15.00, 16.00 Х/ф «Отпуск за период службы» 16+
17.30, 18.20, 19.05, 19.55, 20.40, 02.40, 03.15 Т/с «След» 16+
21.30, 22.20 Т/с «Крепкие орешки-3» 16+
23.15 Т/с «Крепкие орешки» 16+
00.00 Известия. Итоговый выпуск 16+
00.30 Т/с «Великолепная пятёрка-6» 16+
01.15, 02.00 Т/с «Великолепная пятёрка-4» 16+

Домашний

06.30, 05.30 По делам несовершеннолетних 16+
07.30, 04.25 Давай разведёмся! 16+
08.30, 02.45 Тест на отцовство 16+
10.40, 23.20 Т/с «ПОНЯТЬ. ПРОСТИТЬ» 16+
11.45, 00.30 Т/с «ПОРЧА» 16+
12.55, 01.25 Т/с «ЗНАХАРКА» 16+
13.30, 01.50 Т/с «ВЕРНУ ЛЮБИМОГО» 16+
14.05, 02.20 Т/с «ГОЛОСА УШЕДШИХ ДУШ» 16+
14.40 Х/ф «ДАЛЁКАЯ И БЛИЗКАЯ» 16+
19.00 Х/ф «МЕЖДУ СВЕТОМ И ТЕНЬЮ» 16+
05.15 6 кадров 16+

Звезда

05.35 Х/ф «ЧЕРНЫЕ БЕРЕТЫ» 16+
07.00 Сегодня утром 12+
09.00, 13.00, 17.00, 19.00 Новости дня 16+
09.15, 21.00 Открытый эфир 16+
11.00 Т/с «ПРИКЛЮЧЕНИЯ ШЕРЛОКА ХОЛМСА И ДОКТОРА ВАТСОНА» 12+
12.25, 13.25, 15.05, 03.35, 15.20, 17.15 Т/с «ВОЕННАЯ РАЗВЕДКА. СЕВЕРНЫЙ ФРОНТ» 16+
15.00 Военные новости 16+
18.00 Д/ф «Лучшие самолеты Сухого» 16+
18.50 Специальный репортаж 16+
19.55 По горячим следам 16+
20.10 Ищу своих 12+
22.45 Между тем 12+
23.15 Х/ф «В ТРУДНЫЙ ЧАС» 12+
01.10 Т/с «СЧАСТЬЕ ТЫ МОЕ» 16+
02.40 Д/ф «Фундаментальная разведка. Леонид Квасников» 12+

ТВ-Центр

06.00 Настроение 12+
08.10, 04.15 Д/с «Большое кино» 12+
08.45 Х/ф «Слепой метод» 12+
10.45, 00.30 Петровка, 38 16+
10.55 Городское собрание 12+
11.30, 14.30, 17.50, 22.00 События 16+
11.50 Х/ф «Я знаю твои секреты. Мёртвые души» 12+
13.40, 05.20 Мой герой 12+
14.55 Город новостей 16+
15.10 Т/с «48 часов» 16+
16.55 Прощание 16+
18.10, 02.45 Х/ф «Пианистка» 12+
22.35 Специальный репортаж 16+
23.05 Знак качества 16+
00.00 События 16+
00.45 Д/ф «Неизвестный Берия» 16+

Рен-ТВ

05.00, 18.00, 03.35 Самые шокирующие гипотезы 16+
06.00 С бодрым утром! 16+
08.30, 12.30, 16.30, 19.30, 23.00 Новости 16+
09.00 Военная тайна 16+
11.00 Как устроен мир с Тимофеем Баженовым 16+
12.00, 16.00, 19.00 112 16+
13.00 Загадки человечества 16+
14.00 Невероятно интересные истории 16+
15.00 Засекреченные списки 16+
17.00, 04.20 Тайны Чапман 16+
20.00 Х/ф «ВИКИНГИ» 16+
21.55 Водить по-русски 16+
23.30 Документальный спецпроект 16+
00.30 Х/ф «ВОЛК С УОЛЛ-СТРИТ» 18+

НТВ

04.50 Т/с «Улицы разбитых фонарей» 16+
06.30 Утро. Самое лучшее 16+
08.00, 10.00, 13.00, 16.00, 19.00, 23.35 Сегодня
08.25, 10.35 Т/с «Пёс» 16+
13.25 Чрезвычайное происшествие 16+
14.00 Место встречи 16+
16.45 За гранью 16+
17.50 ДНК 16+
20.00 Т/с «Балабол» 16+
22.15, 00.00 Т/с «Лихач» 16+
00.55 Т/с «Золото Лагина» 16+
03.30 Т/с «Свет и тень маяка» 16+

МИР

05.00 Х/ф «БЕЛЫЙ КЛЫК» 16+
05.45 Мультфильм 6+
06.30, 00.05 Наше кино. История большой любви 16+
06.55, 10.20 Т/с «МЕЧ-2» 16+
10.00, 13.00, 16.00, 18.30, 02.15 Новости
10.10 Белорусский стандарт 12+
13.15, 14.10, 16.15, 15.05 Дела судебные 16+
17.35 Мировое соглашение 16+
18.50 Игра в кино 16+
22.20 Х/ф «СТАРИК ХОТТАБЫЧ» 16+

ВТ

5 декабря

Первый канал

05.00 Доброе утро 0+
09.00, 11.00, 14.00, 17.00, 03.00 Новости
09.05 АнтиФейк 16+
09.45 Жить здорово! 16+
10.35, 11.20, 14.15, 19.00, 22.45 Информационный канал 16+
17.15 Давай поженимся! 16+
18.05 Мужское / Женское 16+
19.55 Куклы наследника Тутти 16+
21.00 Время
21.45 Т/с «Тест на беременность» 16+
00.10, 01.00, 01.50, 02.30, 03.05, 03.25, 04.10 Подкаст.Лаб 16+

Россия-1

05.00, 09.30 Утро России 12+
09.00, 14.30, 21.05 Местное время. Вести-Тюмень
09.55 О самом главном 12+
11.00, 14.00, 16.00, 20.00 Вести
11.30, 17.30 60 минут 12+
14.55 Наши 12+
16.30 Малахов 16+
21.20 Т/с «Тайны следствия» 16+
23.30 Вечер с Владимиром Соловьёвым 12+
02.05 Т/с «Склифосовский» 12+
04.05 Т/с «Морозова» 16+

Культура

06.30, 01.40 Д/с «Даты, определившие ход истории» 16+
07.05, 16.10 Д/ф «Математика и подъем цивилизации» 16+
08.05, 19.00 Д/с «Почерк эпохи» с Кириллом Кяро» 16+
08.35 Жизнь и судьба 16+
08.55, 22.10 Х/ф «Вот такие истории» 16+
10.00, 12.30, 17.00, 19.30 Новости культуры 16+
10.15 Наблюдатель 16+
11.10, 00.55 XX век 16+
12.00 Д/ф «Роман в камне» 16+
12.45 Новости. Подробно. Книги 16+
13.00 Жизнь замечательных идей 16+
13.30, 23.15 Д/ф «Тайные дворцы Эрмитажа» 16+
14.15, 14.35, 14.55, 23.55, 00.15, 00.35 Т/с «Порус» 16+
15.15 Д/ф «Портрет на фоне времени» 16+
17.15 Д/с «Настоящее-прошедшее. Поиски и находки» 16+
17.45 К 85-летию со дня рождения Юрия Темирканова. С. Прокофьев. Концерт №2 для фортепиано с оркестром. Фрагменты музыки балета «Ромео и Джульетта» 16+
19.45 Главная роль 16+
20.00 Торжественное открытие XXIV Международного телевизионного конкурса юных музыкантов «Щелкунчик» 16+
02.05 К 85-летию со дня рождения Юрия Темирканова. П. Чайковский. Симфония №6 «Патетическая» 16+

СТС

06.00, 05.50 Ералаш 0+
06.55 Мультфильмы 16+
07.25 М/с «Простоквашино» 0+
07.40 М/с «Ну, погоди! Каникулы» 6+
08.00, 18.30, 19.00, 19.30 Т/с «Мафия - дело семейное» 16+
09.00 Уральские пельмени. Смехbook 16+
10.35 Суперниндзя 16+
13.45 Х/ф «30 безумных желаний» 16+
15.45 Х/ф «Человек-паук. Возвращение домой» 16+
20.00 Х/ф «Ударная волна» 16+
22.20 Х/ф «Ударная волна. Битва за Гонконг» 16+
00.55 Х/ф «Вальгалла. Рагнарёк» 12+
02.45 Т/с «Вы все меня бесите» 16+

Пятый

05.00, 09.00, 13.00, 17.00 Известия 16+
05.25, 05.50, 06.35, 03.55, 04.40 Т/с «Один» 16+
07.25, 09.30, 09.35, 10.30, 11.25 Т/с «Привет от Катюши» 16+
08.20 Страна советов 16+
08.55 Знание-сила 0+
12.20, 13.30, 13.55, 14.55, 16.00 Х/ф «Практикант» 16+
17.30, 18.20, 19.15, 20.05, 20.40, 02.40, 03.15 Т/с «След» 16+
21.30, 22.20 Т/с «Крепкие орешки-3» 16+
23.15 Т/с «Крепкие орешки» 16+
00.00 Известия. Итоговый выпуск 16+
00.30 Т/с «Великолепная пятёрка-6» 16+
01.15, 02.00 Т/с «Великолепная пятёрка-4» 16+

Домашний

06.30, 05.45 По делам несовершеннолетних 16+
07.15, 04.25 Давай разведёмся! 16+
08.15, 02.45 Тест на отцовство 16+
10.25, 23.20 Т/с «ПОНЯТЬ. ПРОСТИТЬ» 16+
11.30, 00.30 Т/с «ПОРЧА» 16+
12.35, 01.25 Т/с «ЗНАХАРКА» 16+
13.10, 01.50 Т/с «ВЕРНУ ЛЮБИМОГО» 16+
13.45, 02.20 Т/с «ГОЛОСА УШЕДШИХ ДУШ» 16+
14.20 Твой домашний доктор 16+
14.35 Х/ф «ГРЫМЗА» 16+
19.00 Х/ф «НЕСКОЛЬКО ДНЕЙ ИЗ ЖИЗНИ ДОКТОРА КАЛИСТРАТОВОЙ» 16+
05.15 6 кадров 16+

Звезда

05.10, 12.25, 13.25, 15.05, 03.35, 15.25, 17.15 Т/с «ВОЕННАЯ РАЗВЕДКА. СЕВЕРНЫЙ ФРОНТ» 16+
07.00 Сегодня утром 12+
09.00, 13.00, 17.00, 19.00 Новости дня 16+
09.15, 21.00 Открытый эфир 16+
11.00, 23.15 Т/с «ПРИКЛЮЧЕНИЯ ШЕРЛОКА ХОЛМСА И ДОКТОРА ВАТСОНА» 12+
15.00 Военные новости 16+
18.00 Д/ф «Лучшие самолеты Сухого» 16+
18.50 Специальный репортаж 16+
19.55 По горячим следам 16+
20.10 Улика из прошлого 16+
22.45 Между тем 12+
00.40 Т/с «СЧАСТЬЕ ТЫ МОЕ» 16+
02.55 Д/ф «Битва за Севастополь» 16+

ТВ-Центр

06.00 Настроение 12+
08.10 Доктор И... 16+
08.40 Х/ф «Слепой метод» 12+
10.40, 04.40 Д/ф «Актёрские драмы. Нет жизни без тебя» 16+
11.30, 14.30, 17.50, 22.00 События 16+
11.50 Х/ф «Я знаю твои секреты. Мёртвые души» 12+
13.40, 05.20 Мой герой 12+
14.55 Город новостей 16+
15.10 Т/с «48 часов» 16+
16.55 Прощание 16+
18.10 Х/ф «Пианистка-2» 16+
22.35 Закон и порядок 16+
23.05 Д/ф «Татьяна Бестаева. Разлучница» 16+
00.00 События 16+
00.30 Петровка, 38 16+
00.45 Д/ф «Московская паутина. Взорвать фюрера» 16+
01.25 Д/ф «90-е. Время «Мордоделов» 16+
02.05 Д/ф «Сталин против Троцкого» 16+
02.45 Х/ф «Пианистка» 12+
04.15 Д/с «Большое кино» 12+

Рен-ТВ

05.00, 18.00, 02.25 Самые шокирующие гипотезы 16+
06.00 С бодрым утром! 16+
08.30, 12.30, 16.30, 19.30, 23.00 Новости 16+
09.00 Военная тайна 16+
10.00 Совбез 16+
11.00 Как устроен мир с Тимофеем Баженовым 16+
12.00, 16.00, 19.00 112 16+
13.00 Загадки человечества 16+
14.00 Невероятно интересные истории 16+
15.00 Засекреченные списки 16+
17.00, 03.10 Тайны Чапман 16+
20.00 Х/ф «ЭКВИЛИБРИУМ» 16+
22.00 Водить по-русски 16+
23.30 Знаете ли вы, что? 16+
00.30 Х/ф «ХРАНИТЕЛЬ ТАЙН» 18+

НТВ

04.50 Т/с «Улицы разбитых фонарей» 16+
06.30 Утро. Самое лучшее 16+
08.00, 10.00, 13.00, 16.00, 19.00, 23.35 Сегодня
08.25, 10.35 Т/с «Пёс» 16+
13.25 Чрезвычайное происшествие 16+
14.00 Место встречи 16+
16.45 За гранью 16+
17.50 ДНК 16+
20.00 Т/с «Балабол» 16+
22.15, 00.00 Т/с «Лихач» 16+
00.55 Т/с «Золото Лагина» 16+
03.30 Т/с «Свет и тень маяка» 16+

МИР

05.00, 02.45 Т/с «ШКОЛА ВЫЖИВАНИЯ ОТ ОДИНОКОЙ ЖЕНЩИНЫ С ТРЕМЯ ДЕТЬМИ В УСЛОВИЯХ КРИЗИСА» 12+
05.50, 00.35 Наше кино. История большой любви 16+
06.15, 10.10 Т/с «МЕЧ-2» 16+
10.00, 13.00, 16.00, 18.30, 02.20 Новости
13.15, 14.10, 16.15, 15.05 Дела судебные 16+
17.35 Мировое соглашение 16+
18.50 Игра в кино 16+
22.20 Х/ф «АТЫ-БАТЫ, ШЛИ СОЛДАТЫ» 16+
00.05 Д/ф «Панфиловцы. Москва за нами» 16+
01.00 Х/ф «БЛИЗНЕЦЫ» 16+
02.35 [Не]Фантастика 12+

12 | ТЕЛЕПРОГРАММА

Читайте новости первыми
на сайте www.sp72ru.ru
и в наших группах соцсетей

СР

6 декабря

Первый канал

05.00 Доброе утро 0+
09.00, 11.00, 14.00, 17.00, 03.00 Новости
09.05 АнтиФейк 16+
09.45 Жить здорово! 16+
10.35, 11.20, 14.15, 19.00, 22.45 Информационный канал 16+
17.15 Давай поженимся! 16+
18.05 Мужское / Женское 16+
19.55 Куклы наследника Тутти 16+
21.00 Время
21.45 Т/с «Тест на беременность» 16+
00.10, 01.00, 01.50, 02.30, 03.05, 03.25, 04.10 Подкаст. Лаб 16+

Россия-1

05.00, 09.30 Утро России 12+
09.00, 14.30, 21.05 Местное время. Вести-Тюмень
09.55 О самом главном 12+
11.00, 14.00, 16.00, 20.00 Вести
11.30, 17.30 60 минут 12+
14.55 Наши 12+
16.30 Малахов 16+
21.20 Т/с «Тайны следствия» 16+
23.30 Вечер с Владимиром Соловьёвым 12+
02.05 Т/с «Склифосовский» 12+
04.05 Т/с «Морозова» 16+

Культура

06.30, 01.40 Д/с «Даты, определившие ход истории» 16+
07.05, 16.10 Д/ф «Математика и подъем цивилизации» 16+
08.05 Д/с «Почерк эпохи» с Кириллом Кяро» 16+
08.35 Жизнь и судьба 16+
08.55, 22.10 Х/ф «Вот такие истории» 16+
10.00, 12.30, 17.00, 19.30 Новости культуры 16+
10.15 Наблюдатель 16+
11.10, 00.55 XX век 16+
12.00 Д/ф «Надежда Казанцева. Парадоксы судьбы» 16+
12.45 Новости. Подробно. Кино 16+
13.00 Жизнь замечательных идей 16+
13.30, 23.15 Д/ф «Тайные дворцы Эрмитажа» 16+
14.15, 14.35, 14.55, 23.55, 00.15, 00.35 Т/с «Порус» 16+
15.15 Белая студия 16+
17.15 Д/с «Настоящее-прошедшее. Поиски и находки» 16+
17.45 К 85-летию со дня рождения Юрия Темирканова. П. Чайковский. Симфония №6 «Патетическая». Оркестр Ленинградского государственного академического театра оперы и балета имени С.М. Кирова. 1983 г 16+
18.45 Д/ф «Без сюжета...» 16+
19.45 Главная роль 16+
20.05 Правила жизни 16+
20.30 Спокойной ночи, малыши!
20.45 Абсолютный слух 16+
21.30 Больше, чем любовь 16+
02.05 К 85-летию со дня рождения Юрия Темирканова. Произведения Дж. Россини, Дж. Верди, П. Чайковского. Заслуженный коллектив России Академический симфонический оркестр Санкт-Петербургской филармонии. Солист Василий Герелло. 2011 г 16+
02.40 Д/с «Забытое ремесло» 16+

СТС

06.00, 05.50 Ералаш 0+
06.55, 05.20 Мультфильмы 16+
07.25 М/с «Простоквашино» 0+
07.40 М/с «Ну, погоди! Каникулы» 6+
08.00, 18.30, 19.00, 19.30 Т/с «Мафия - дело семейное» 16+
09.00 Уральские пельмени. Смехbook 16+
09.55 Суперниндзя 16+
13.25 Х/ф «Ударная волна» 16+
15.55 Х/ф «Ударная волна. Битва за Гонконг» 16+
20.00 Х/ф «Вспомнить всё» 16+
22.20 Х/ф «Прибытие» 16+
00.45 Х/ф «Селфи» 16+
02.45 Т/с «Вы все меня бесите» 16+
05.05 6 кадров 16+

Пятый

05.00, 09.00, 13.00, 17.00 Известия 16+
05.25, 05.50, 06.40, 03.55, 04.40 Т/с «Один» 16+
07.35, 08.30, 09.30, 10.10, 11.15 Х/ф «Подлежит уничтожению» 12+
08.55 Знание-сила 0+
12.20, 13.30, 13.50, 14.55, 15.55 Х/ф «Батальон» 16+
17.30, 18.20, 19.10, 20.00, 20.40, 02.40, 03.15 Т/с «След» 16+
21.30, 22.20 Т/с «Крепкие орешки-3» 16+
23.15 Т/с «Крепкие орешки» 16+
00.00 Известия. Итоговый выпуск 16+
00.30 Т/с «Великолепная пятёрка-6» 16+
01.15, 02.00 Т/с «Великолепная пятёрка-4» 16+

Домашний

06.30, 05.40 По делам несовершеннолетних 16+
07.35, 04.20 Давай разведёмся! 16+
08.35, 02.40 Тест на отцовство 16+
10.45, 23.25 Т/с «ПОНЯТЬ. ПРОСТИТЬ» 16+
11.50, 00.25 Т/с «ПОРЧА» 16+
13.00, 01.20 Т/с «ЗНАХАРКА» 16+
13.35, 01.45 Т/с «ВЕРНУ ЛЮБИМОГО» 16+
14.10, 02.15 Т/с «ГОЛОСА УШЕДШИХ ДУШ» 16+
14.45 Х/ф «ЛЮБОВЬ ЗЛА» 16+
19.00 Х/ф «ТО, ЧТО НЕЛЬЗЯ КУПИТЬ» 16+
05.10 6 кадров 16+

Звезда

05.15 Т/с «ВОЕННАЯ РАЗВЕДКА. СЕВЕРНЫЙ ФРОНТ» 16+
07.00 Сегодня утром 12+
09.00, 13.00, 17.00, 19.00 Новости дня 16+
09.15, 21.00 Открытый эфир 16+
11.00, 23.15 Т/с «ПРИКЛЮЧЕНИЯ ШЕРЛОКА ХОЛМСА И ДОКТОРА ВАТСОНА» 12+
12.25, 13.25, 15.05, 03.30, 15.25, 17.15 Т/с «ВОЕННАЯ РАЗВЕДКА. ПЕРВЫЙ УДАР» 16+
15.00 Военные новости 16+
18.00 Д/ф «Лучшие самолеты Сухого» 16+
18.50 Специальный репортаж 16+
19.55 По горячим следам 16+
20.10 Д/ф «Секретные материалы» 16+
22.45 Между тем 12+
00.40 Т/с «СЧАСТЬЕ ТЫ МОЕ» 16+

ТВ-Центр

06.00 Настроение 12+
08.10 Доктор И... 16+
08.40 Х/ф «Слепой метод» 12+
10.40, 04.45 Д/ф «Актёрские драмы. Роль как приговор» 12+
11.30, 14.30, 17.50, 22.00 События 16+
11.50 Х/ф «Я знаю твои секреты. Кукушка» 12+
13.40, 05.20 Мой герой 12+
14.50 Город новостей 16+
15.10 Т/с «48 часов» 16+
16.50, 00.45 Прощание 16+
18.10 Х/ф «Пианистка-3» 12+
22.35 Хватит слухов! 16+
23.05 Д/ф «90-е. Кто правит жиром?» 16+
00.00 События 16+
00.30 Петровка, 38 16+
01.30 Знак качества 16+
02.10 Д/ф «Смерть артиста» 12+

Рен-ТВ

05.00, 18.00, 02.50 Самые шокирующие гипотезы 16+
06.00 С бодрым утром! 16+
08.30, 12.30, 16.30, 19.30, 23.00 Новости 16+
09.00, 15.00 Засекреченные списки 16+
11.00 Как устроен мир с Тимофеем Баженовым 16+
12.00, 16.00, 19.00 112 16+
13.00, 23.30 Загадки человечества 16+
14.00 Невероятно интересные истории 16+
17.00, 03.40 Тайны Чапман 16+
20.00 Х/ф «ПАРКЕР» 16+
22.20 Смотреть всем! 16+
00.30 Х/ф «АПОКАЛИПСИС» 18+

НТВ

04.50 Т/с «Улицы разбитых фонарей» 16+
06.30 Утро. Самое лучшее 16+
08.00, 10.00, 13.00, 16.00, 19.00, 23.35 Сегодня
08.25, 10.35 Т/с «Пёс» 16+
13.25 Чрезвычайное происшествие 16+
14.00 Место встречи 16+
16.45 За гранью 16+
17.50 ДНК 16+
20.00 Т/с «Балабол» 16+
22.15, 00.00 Т/с «Лихач» 16+
00.55 Т/с «Золото Лагина» 16+
03.30 Т/с «Свет и тень маяка» 16+

МИР

05.00, 03.30 Т/с «ШКОЛА ВЫЖИВАНИЯ ОТ ОДИНОКОЙ ЖЕНЩИНЫ С ТРЕМЯ ДЕТЬМИ В УСЛОВИЯХ КРИЗИСА» 12+
05.50, 02.10 Наше кино. История большой любви 16+
06.15, 10.10 Т/с «МЕЧ-2» 16+
10.00, 13.00, 16.00, 18.30, 03.00 Новости
13.15, 14.10, 16.15, 15.05 Дела судебные 16+
17.35 Мировое соглашение 16+
18.50 Игра в кино 16+
22.20 Х/ф «НЕИСПРАВИМЫЙ ЛГУН» 16+
23.55 Х/ф «ТРИ СЕСТРЫ» 16+

ЧТ

7 декабря

Первый канал

05.00 Доброе утро 0+
09.00, 11.00, 14.00, 17.00, 03.00 Новости
09.05 АнтиФейк 16+
09.45 Жить здорово! 16+
10.35, 11.20, 14.15, 19.00, 22.45 Информационный канал 16+
17.15 Давай поженимся! 16+
18.05 Мужское / Женское 16+
19.55 Куклы наследника Тутти 16+
21.00 Время
21.45 Т/с «Тест на беременность» 16+
00.10, 01.00, 01.50, 02.30, 03.05, 03.25, 04.10 Подкаст.Лаб 16+

Россия-1

05.00, 09.30 Утро России 12+
09.00, 14.30, 21.05 Местное время. Вести-Тюмень
09.55 О самом главном 12+
11.00, 14.00, 16.00, 20.00 Вести
11.30, 17.30 60 минут 12+
14.55 Наши 12+
16.30 Малахов 16+
21.20 Т/с «Тайны следствия» 16+
23.30 Вечер с Владимиром Соловьёвым 12+
02.05 Т/с «Склифосовский» 12+
04.05 Т/с «Морозова» 16+

Культура

06.30, 01.30 Д/с «Даты, определившие ход истории» 16+
07.05 Д/ф «Спящие гиганты. Беспокойные вулканы Европы» 16+
08.05 Д/с «Почерк эпохи» с Кириллом Кяро» 16+
08.35 Жизнь и судьба 16+
08.55 Х/ф «Вот такие истории» 16+
10.00, 13.15, 17.00, 19.30 Новости культуры 16+
10.15 Наблюдатель 16+
11.15 XXIV Международный телевизионный конкурс юных музыкантов «Щелкунчик». II тур. Струнные инструменты. Прямая трансляция
13.30 Новости. Подробно. Театр 16+
13.45, 23.15 Д/ф «Тайные дворцы Эрмитажа» 16+
14.25 XXIV Международный телевизионный конкурс юных музыкантов «Щелкунчик». II тур. Духовые и ударные инструменты. Прямая трансляция
16.30 Моя любовь-Россия! 16+
17.15 XXIV Международный телевизионный конкурс юных музыкантов «Щелкунчик». II тур. Фортепиано. Прямая трансляция
19.45 Главная роль 16+
20.05 Открытая книга 16+
20.30 Спокойной ночи, малыши!
20.45 Д/ф «Приключения Буратино». Поле чудес в Стране дураков» 16+
21.30 Энигма 16+
22.10 Х/ф «Две сестры» 12+
23.55, 00.15, 00.35 Т/с «Порус» 16+
00.55 XX век 16+
02.00 К 85-летию со дня рождения Юрия Темирканова. П. Чайковский. Увертюра-фантазия «Ромео и Джульетта» 16+

СТС

06.00, 05.50 Ералаш 0+
06.55, 05.20 Мультфильмы 16+
07.25 М/с «Простоквашино» 0+
07.40 М/с «Ну, погоди! Каникулы» 6+
08.00, 18.30, 19.00, 19.30 Т/с «Мафия - дело семейное» 16+
09.00 Уральские пельмени. Смехbook 16+
10.00 Суперниндзя 16+
13.40 Х/ф «Прибытие» 16+
16.05 Х/ф «Вспомнить всё» 16+
20.00 Х/ф «Перевозчик-3» 16+
22.05 Х/ф «Виртуоз» 16+
00.15 Х/ф «Экстрасенсы» 18+
02.10 Т/с «Вы все меня бесите» 16+
05.10 6 кадров 16+

Пятый

05.00, 09.00, 13.00, 17.00 Известия 16+
05.25, 05.50, 06.40 Т/с «Один» 16+
07.35, 09.30, 10.25, 11.25 Х/ф «На безымянной высоте» 16+
08.35 День ангела 0+
12.30, 13.30, 14.00, 15.00, 16.00 Т/с «Убить дважды» 16+
17.30, 18.20, 19.05, 19.55, 20.40, 02.40, 03.15 Т/с «След» 16+
21.30, 22.20 Т/с «Крепкие орешки-3» 16+
23.15 Т/с «Крепкие орешки» 16+
00.00 Известия. Итоговый выпуск 16+
00.30 Т/с «Великолепная пятёрка-6» 16+
01.15, 02.00 Т/с «Великолепная пятёрка-4» 16+
03.55 Т/с «Прокурорская проверка» 16+

Домашний

06.30, 05.30 По делам несовершеннолетних 16+
07.30, 04.20 Давай разведёмся! 16+
08.30, 02.40 Тест на отцовство 16+
10.40, 23.20 Т/с «ПОНЯТЬ. ПРОСТИТЬ» 16+
11.45, 00.25 Т/с «ПОРЧА» 16+
12.55, 01.20 Т/с «ЗНАХАРКА» 16+
13.30, 01.45 Т/с «ВЕРНУ ЛЮБИМОГО» 16+
14.05, 02.15 Т/с «ГОЛОСА УШЕДШИХ ДУШ» 16+
14.40 Х/ф «ДВОЙНАЯ ПЕТЛЯ» 16+
19.00 Х/ф «ОНА, ОН И ОНА» 16+
05.10 6 кадров 16+

Звезда

05.10, 12.25, 13.25, 15.05, 03.30 Т/с «ВОЕННАЯ РАЗВЕДКА. ПЕРВЫЙ УДАР» 16+
07.00 Сегодня утром 12+
09.00, 13.00, 17.00, 19.00 Новости дня 16+
09.15, 21.00 Открытый эфир 16+
11.00, 23.15, 00.40, 01.45 Т/с «ПРИКЛЮЧЕНИЯ ШЕРЛОКА ХОЛМСА И ДОКТОРА ВАТСОНА» 12+
15.00 Военные новости 16+
15.20, 17.15 Троянский конь 16+
18.00 Д/ф «Лучшие самолеты Сухого» 16+
18.50 Специальный репортаж 16+
19.55 По горячим следам 16+
20.10 Код доступа 12+
22.45 Между тем 12+

ТВ-Центр

06.00 Настроение 12+
08.10 Доктор И... 16+
08.40 Х/ф «Слепой метод» 12+
10.40, 04.40 Д/ф «Актёрские драмы. Остаться в живых» 16+
11.30, 14.30, 17.50, 22.00 События 16+
11.50 Х/ф «Я знаю твои секреты. Кукушка» 12+
13.40, 05.20 Мой герой 12+
14.55 Город новостей 16+
15.10 Т/с «48 часов» 16+
16.55 Прощание 16+
18.10 Х/ф «Кукловод» 16+
22.35 10 самых... 16+
23.05 Д/ф «Женские песни о главном» 16+
00.00 События 16+
00.30 Петровка, 38 16+
00.45 Д/с «Свадьба и развод» 16+
01.25 Д/ф «Владимир Коренев. Проклятье Ихтиандра» 16+

Рен-ТВ

05.00, 18.00, 02.15 Самые шокирующие гипотезы 16+
06.00 С бодрым утром! 16+
08.30, 12.30, 16.30, 19.30, 23.00 Новости 16+
09.00 Документальный спецпроект 16+
10.00 Засекреченные списки 16+
11.00 Как устроен мир с Тимофеем Баженовым 16+
12.00, 16.00, 19.00 112 16+
13.00, 23.30 Загадки человечества 16+
14.00 Невероятно интересные истории 16+
15.00 Неизвестная история 16+
17.00, 03.05 Тайны Чапман 16+
20.00 Х/ф «МАЛЫШКА С ХАРАКТЕРОМ» 16+
21.55 Смотреть всем! 16+
00.30 Х/ф «ПЕРВОЕ УБИЙСТВО» 18+

НТВ

04.50 Т/с «Улицы разбитых фонарей» 16+
06.30 Утро. Самое лучшее 16+
08.00, 10.00, 13.00, 16.00, 19.00, 23.35 Сегодня
08.25, 10.35 Т/с «Пёс» 16+
13.25 Чрезвычайное происшествие 16+
14.00 Место встречи 16+
16.45 За гранью 16+
17.50 ДНК 16+
20.00 Т/с «Балабол» 16+
22.15, 00.00 Т/с «Лихач» 16+
00.55 Поздняков 16+
01.10 Мы и наука. Наука и мы 12+
02.00 Т/с «Свет и тень маяка» 16+

МИР

05.00, 03.00 Т/с «ШКОЛА ВЫЖИВАНИЯ ОТ ОДИНОКОЙ ЖЕНЩИНЫ С ТРЕМЯ ДЕТЬМИ В УСЛОВИЯХ КРИЗИСА» 12+
07.05, 23.55 Наше кино. История большой любви 16+
08.10, 11.05, 14.10, 16.15, 09.05, 12.00, 15.05, 10.10, 13.15 Дела судебные 16+
10.00, 13.00, 16.00, 18.30, 02.30 Новости
17.35 Мировое соглашение 16+
18.50 Игра в кино 16+
22.20 Х/ф «КРЕПКИЙ ОРЕШЕК» 16+
00.45 Х/ф «МЕЧТА» 16+
02.45 [Не]Фантастика 12+

Читайте новости первыми
на сайте www.sp72ru.ru
и в наших группах соцсетей

ТЕЛЕПРОГРАММА | 13

ПТ

8 декабря

Первый канал

05.00 Доброе утро 0+
09.00, 11.00, 14.00, 16.00 Новости
09.05 АнтиФейк 16+
09.45 Жить здорово! 16+
10.35, 11.20, 14.15, 17.10 Информационный канал 16+
15.10 Давай поженимся! 16+
16.15 Мужское / Женское 16+
18.00 Вечерние Новости
18.40 Человек и закон 16+
19.45 Поле чудес 16+
21.00 Время
21.45 Фантастика. Следующий уровень 12+
23.40 Матадор. Откровение Фрэнсиса, или путешествие по Нангу вглубь себя 16+
00.40, 01.25, 02.10, 02.55, 03.40, 04.25, 05.10 Подкаст.Лаб 16+

Россия-1

05.00, 09.30 Утро России 12+
09.00, 14.30, 21.15 Местное время. Вести-Тюмень
09.55 О самом главном 12+
11.00, 14.00, 16.00, 20.00 Вести
11.30, 17.30 60 минут 12+
14.55 Судьба человека с Борисом Корчевниковым 12+
16.30 Прямой эфир 16+
21.30 Музыкальное гранд-шоу «Дуэты» 12+
23.55 Шоу Большой Страны 12+
01.00 Х/ф «Калейдоскоп судьбы» 12+

Культура

06.30 Пешком... 16+
07.05, 16.05 Д/ф «Королевство. Как грибы создали наш мир» 16+
08.05 Д/с «Почерк эпохи» с Кириллом Кяро» 16+
08.35 Жизнь и судьба 16+
08.55 Х/ф «Две сестры» 12+
10.00, 12.30, 17.00, 19.30 Новости культуры 16+
10.15 Наблюдатель 16+
11.10 XX век 16+
11.45 Д/с «Забытое ремесло» 16+
12.00 Открытая книга 16+
12.45 Эпизоды 16+
13.30 Д/ф «Тайные дворцы Эрмитажа» 16+
14.15, 14.35, 14.55 Т/с «Порус» 16+
15.15 Энигма 16+
17.15 Письма из провинции 16+
17.45 К 85-летию со дня рождения Юрия Темирканова. Произведения Дж. Россини, Дж. Верди, П. Чайковского. Заслуженный коллектив России Академический симфонический оркестр Санкт-Петербургской филармонии. Солист Василий Герелло. 2011 г 16+
18.20 Царская ложа 16+
19.00 Смехоностальгия 16+
19.45 Всероссийский открытый телевизионный конкурс юных талантов «Синяя птица» 16+
20.50 Линия жизни 16+
21.50 Х/ф «Вы чьё, старичьё?» 16+
23.35 2 Верник 2 16+
00.25 Х/ф «Пугало» 18+
01.40 К 85-летию со дня рождения Юрия Темирканова. С. Прокофьев. Концерт №2 для фортепиано с оркестром. Фрагменты музыки балета «Ромео и Джульетта» 16+

СТС

06.00, 05.50 Ералаш 0+
06.55, 05.20 Мультфильмы 16+
07.25 М/с «Простоквашино» 0+
07.40 М/с «Ну, погоди! Каникулы» 6+
08.00 Т/с «Мафия - дело семейное» 16+
09.05 Уральские пельмени. Смехbook 16+
13.45 Уральские умельцы 16+
14.20 Уральские пельмени 16+
23.00 Х/ф «Неудержимые» 18+
01.00 Х/ф «Перевозчик-3» 16+
02.45 Т/с «Вы все меня бесите» 16+

Пятый

05.00, 09.00, 13.00, 17.00 Известия 16+
05.25 Д/с «Живая история» 12+
06.05 Х/ф «Танки» 12+
07.40, 08.45, 09.30, 10.25, 11.35 Т/с «Под ливнем пуль» 16+
12.40, 13.30, 14.10, 15.05, 16.00 Х/ф «Изгой» 16+
17.30, 18.20, 19.05, 19.50, 20.40 Т/с «След» 16+
21.30 Т/с «Крепкие орешки-3» 16+
22.20 Т/с «Крепкие орешки» 16+
23.10 Светская хроника 16+
00.10, 00.55 Они потрясли мир 16+
01.45 Т/с «Великолепная пятёрка-6» 16+
02.25 Т/с «Великолепная пятёрка-4» 16+
03.05, 03.45, 04.25 Т/с «Условный мент-4» 16+

Домашний

06.30, 05.25 По делам несовершеннолетних 16+
07.15, 04.35 Давай разведёмся! 16+
08.15, 02.55 Тест на отцовство 16+
10.25, 23.35 Т/с «ПОНЯТЬ. ПРОСТИТЬ» 16+
11.30, 00.45 Т/с «ПОРЧА» 16+
12.40, 01.35 Т/с «ЗНАХАРКА» 16+
13.15, 02.00 Т/с «ВЕРНУ ЛЮБИМОГО» 16+
13.50, 02.30 Т/с «ГОЛОСА УШЕДШИХ ДУШ» 16+
14.25 Х/ф «ИДЕАЛИСТКА» 16+
19.00 Х/ф «ДВОЕ НА КРАЮ» 16+
23.20 Уют за 15 минут 16+

Звезда

05.15 Троянский конь 16+
07.10, 09.20 Х/ф «УСНУВШИЙ ПАССАЖИР» 16+
09.00, 13.00, 17.00, 19.00 Новости дня 16+
09.40, 03.55 Х/ф «ОПАСНЫЕ ТРОПЫ» 12+
11.00 Т/с «ПРИКЛЮЧЕНИЯ ШЕРЛОКА ХОЛМСА И ДОКТОРА ВАТСОНА» 12+
12.45 По горячим следам 16+
13.25, 21.20 Специальный репортаж 16+
13.40, 15.05, 17.15 Т/с «СНАЙПЕР. ОФИЦЕР «СМЕРШ» 16+
15.00 Военные новости 16+
18.05 Д/ф «Оружейный секонд-хенд. Чем снабжают ВСУ» 16+
19.40 Д/ф «Загадки века с Сергеем Медведевым» 12+
20.30 Скрытые угрозы 16+
22.00 Здравствуйте, товарищи! 16+
23.30 Музыка+ 12+
00.50 Х/ф «МЕДОВЫЙ МЕСЯЦ» 12+

ТВ-Центр

06.00 Настроение 12+
08.10, 11.50 Х/ф «Вторая первая любовь» 12+
11.30, 14.30, 17.50 События 16+
12.35, 15.00 Х/ф «Письма из прошлого» 12+
14.50 Город новостей 16+
16.55 Д/ф «Актёрские драмы. Нож в спину» 16+
18.10 Х/ф «Кабинет путешественника» 12+
22.00 В центре событий 16+
23.00 Приют комедиантов 12+
00.20 Х/ф «Не могу сказать «Прощай» 12+
01.50 Петровка, 38 16+
02.05 Х/ф «Кукловод» 16+

Рен-ТВ

05.00, 18.00, 03.05 Самые шокирующие гипотезы 16+
06.00 С бодрым утром! 16+
08.30, 12.30, 16.30, 19.30 Новости 16+
09.00 Документальный спецпроект 16+
10.00, 15.00 Засекреченные списки 16+
11.00 Как устроен мир с Тимофеем Баженовым 16+
12.00, 16.00, 19.00 112 16+
13.00 Загадки человечества 16+
14.00 Невероятно интересные истории 16+
17.00 Главные тайны мира 16+
20.00 Х/ф «ЧЕРНЫЙ ПЕС» 16+
21.40 Х/ф «ХОРОШИЙ, ПЛОХОЙ, КОП» 16+
23.45 Х/ф «ЗВЕРИНАЯ ЯРОСТЬ» 18+
01.40 Х/ф «ВЫЖИТЬ ЛЮБОЙ ЦЕНОЙ» 18+

НТВ

04.50 Т/с «Улицы разбитых фонарей» 16+
06.30 Утро. Самое лучшее 16+
08.00, 10.00, 13.00, 16.00, 19.00 Сегодня
08.25 Д/с «Мои университеты. Будущее за настоящим» 6+
09.25, 10.35 Т/с «Пёс» 16+
13.25 Чрезвычайное происшествие 16+
14.00 Место встречи 16+
16.50 За гранью 16+
17.55 Жди меня 12+
20.00 Т/с «Балабол» 16+
22.15 Т/с «Лихач» 16+
00.00 Своя правда 16+
01.50 Квартирный вопрос 0+

МИР

05.00 Т/с «ШКОЛА ВЫЖИВАНИЯ ОТ ОДИНОКОЙ ЖЕНЩИНЫ С ТРЕМЯ ДЕТЬМИ В УСЛОВИЯХ КРИЗИСА» 12+
07.05 Наше кино. История большой любви 16+
08.10, 11.05, 14.10, 16.15, 09.05, 12.00, 15.05, 10.10, 13.15 Дела судебные 16+
10.00, 13.00, 16.00, 18.30 Новости
17.35 Мировое соглашение 16+
18.50 Миллион за 5 минут 16+
19.30 Х/ф «ЖЕСТОКИЙ РОМАНС» 16+
22.30 Х/ф «НЕИСПРАВИМЫЙ ЛГУН» 16+
00.00 Х/ф «АЛЫЕ ПАРУСА» 16+

СБ

9 декабря

Первый канал

06.00 Доброе утро. Суббота 12+
09.00 Умницы и умники 12+
09.45 Слово пастыря 0+
10.00, 12.00 Новости
10.15 Х/ф «Мужская работа» 16+
11.10 «Закрыв глаза, остаться воином...» Жизнь и смерть Дарьи Дугиной 16+
12.15 Поехали! 12+
13.10 Х/ф «Крепость Бадабер» 16+
17.00 Я люблю мою страну 0+
18.00 Вечерние Новости
18.20 Концерт ко Дню Героев Отечества. «Здравствуй, страна героев!» 12+
19.55 Музыкальный фестиваль «Голосящий КиВиН-2023» 16+
21.00 Время
21.35 Голосящий КиВиН- 2023 г 16+
23.30 Х/ф «Восхождение» 12+
01.35, 02.20, 03.05, 03.50, 04.35, 05.20 Подкаст. Лаб 16+

Россия-1

05.00 Утро России. Суббота 12+
08.00 Местное время. Вести-Тюмень
08.20 Местное время. Суббота
08.35 По секрету всему свету 12+
09.00 Формула еды 12+
09.25 Пятеро на одного 12+
10.10 Сто к одному 12+
11.00, 14.00, 17.00, 20.00 Вести
11.50 В кругу друзей 16+
12.50 Доктор Мясников 12+
14.50 Юмор! Юмор! Юмор!!! 16+
17.50 Привет, Андрей! 12+
21.00 Х/ф «Четвёртая отрицательная» 16+
00.35 Х/ф «Единственная радость» 12+
04.05 Х/ф «Расплата за любовь» 16+

Культура

06.30 Библейский сюжет 16+
07.05 Мультфильмы
08.00, 08.20, 08.40, 09.00, 09.20, 09.40 Т/с «Порус» 16+
10.00, 19.30 Новости культуры 16+
10.15 XXIV Международный телевизионный конкурс юных музыкантов «Щелкунчик». II тур. Струнные инструменты 16+
12.20 Д/с «Человеческий фактор» 16+
12.55 Д/ф «Жить и работать только в России...» 16+
13.50, 01.40 Д/ф «История снежного барса» 16+
14.45 Рассказы из русской истории 16+
15.30 Д/с «Нобелевские победы российской науки» 16+
16.15 Х/ф «Баллада о доблестном рыцаре Айвенго» 12+
17.45 Большая опера 16+
19.45 Х/ф «Йалда-ночь прощения» 16+
21.30 Д/с «Рассекреченная история» 16+
22.00 Агора 16+
23.00 Клуб «Шаболовка, 37» 16+
00.05 Х/ф «Человек родился» 12+
02.30 М/ф «Как один мужик двух генералов прокормил» 16+

СТС

06.00, 05.50 Ералаш 0+
07.00 М/с «Три кота» 0+
07.30, 13.05 Уральские пельмени 16+
08.30, 09.00 ПроСТО кухня 12+
10.00 100 мест, где поесть 16+
11.00 Суперниндзя 16+
14.00 Х/ф «Человек-паук. Возвращение домой» 16+
16.40 Х/ф «Человек-паук. Вдали от дома» 16+
19.10 М/ф «Финник» 6+
21.00 Х/ф «Неудержимые-3» 16+
23.25 Х/ф «Неудержимые-2» 16+
01.25 Х/ф «Экстрасенсы» 18+
03.05 Т/с «Улётный экипаж» 12+
05.00 6 кадров 16+
05.20 Мультфильмы 16+

Пятый

05.00, 05.10, 05.50, 06.35, 07.20, 08.10, 09.30, 10.25, 11.25, 12.20, 13.15, 14.10, 15.10, 16.05, 16.55, 17.50, 18.45, 19.40 Т/с «Условный мент-4» 16+
09.00 Страна советов 16+
20.35, 21.25, 22.20, 23.10 Т/с «След» 16+
00.00 Известия. Главное 16+
01.05 Светская хроника 16+
02.10, 03.00, 03.50, 04.40 Т/с «Прокурорская проверка» 16+

Домашний

06.30 Х/ф «СИЛЬНАЯ ЖЕНЩИНА» 16+
10.10 Пять ужинов 16+
10.25 Х/ф «СЧАСТЬЕ НА ДЕСЕРТ» 16+
14.40 Х/ф «23 АВГУСТА» 16+
19.00 Х/ф «ВОРОН» 16+
22.45 Х/ф «ЧЕТЫРЕ КРИЗИСА ЛЮБВИ» 16+
00.45 6 кадров 16+
01.15 Х/ф «КОЛЫБЕЛЬ НАД БЕЗДНОЙ» 16+

Звезда

05.15 Х/ф «ПОДКИДЫШ» 6+
06.30, 08.15, 02.50 Х/ф «ТРОЕ В ЛОДКЕ, НЕ СЧИТАЯ СОБАКИ» 12+
08.00, 13.00, 19.00 Новости дня 16+
09.15 Д/ф «В знании-сила, в красоте-спасение, в служении-судьба». 15 лет Пансиону воспитанниц Министерства обороны Российской Федерации» 16+
09.40 Х/ф «ЖИЗНЬ И УДИВИТЕЛЬНЫЕ ПРИКЛЮЧЕНИЯ РОБИНЗОНА КРУЗО» 12+
11.40 Легенды музыки 12+
12.10 СССР 12+
13.15 Не факт 12+
13.40 Д/ф «Война миров» 16+
14.30 Легенды кино 12+
15.20 Главный день 16+
16.10 Время героев 16+
16.30 Специальный репортаж 16+
17.10 Х/ф «НЕПОДДАЮЩИЕСЯ» 12+
19.20 Галерея Звезд 12+
21.10 Х/ф «ОШИБКА РЕЗИДЕНТА» 12+
00.15 Х/ф «СУДЬБА РЕЗИДЕНТА» 12+

ТВ-Центр

05.50 Х/ф «Колдовское озеро» 16+
07.25 Православная энциклопедия 6+
07.50 Х/ф «Пианистка-3» 12+
11.30, 14.30, 23.20 События 16+
11.50 Смешите меня семеро 16+
12.55, 14.50 Х/ф «Стряпуха» 12+
17.10 Х/ф «Стряпуха. Конфетная леди» 12+
21.00 Постскриптум 16+
22.05 Право знать! 16+
23.30 Д/ф «Тайная комната. Клан Кеннеди» 16+
00.10 Д/ф «90-е. Пауки в банках» 16+
00.50 Специальный репортаж 16+
01.20 Хватит слухов! 16+
01.45, 02.30, 03.10, 03.55 Прощание 16+
04.35 Д/ф «Актёрские драмы. Нож в спину» 16+
05.15 Петровка, 38 16+

Рен-ТВ

05.00, 04.00 Самые шокирующие гипотезы 16+
07.00 С бодрым утром! 16+
08.30, 12.30, 16.30 Новости 16+
09.00 Минтранс 16+
10.00 Самая полезная программа 16+
11.00, 13.00 Военная тайна 16+
15.00 Совбез 16+
17.00 Документальный спецпроект 16+
18.00 Засекреченные списки 16+
19.00 Х/ф «Я, ФРАНКЕНШТЕЙН» 16+
20.40 Х/ф «ХЕЛЛБОЙ» 16+
23.00 Х/ф «ДИТЯ ОСИРИСА» 16+
00.50 Х/ф «ЗВЕЗДНЫЙ РУБЕЖ» 18+
02.30 Х/ф «ПЕРВОЕ УБИЙСТВО» 18+

НТВ

04.50 Т/с «Улицы разбитых фонарей» 16+
07.30 Смотр 0+
08.00, 10.00, 16.00 Сегодня
08.20 Поедем, поедим! 16+
09.20 Едим дома 0+
10.20 Главная дорога 16+
11.00 Живая еда с Сергеем Малозёмовым 12+
12.00 Квартирный вопрос 0+
13.00 Секрет на миллион 16+
15.00 Своя игра 0+
16.20 ЧП. Расследование 16+
17.00 Следствие вели... 16+
19.00 Центральное телевидение 16+
20.20 Суперстар! 16+
23.35 Ты не поверишь! 16+
00.35 Международная пилорама 18+
01.15 Захар Прилепин. Уроки русского 12+
01.45 Дачный ответ 0+
02.40 Т/с «Свет и тень маяка» 16+

МИР

05.00 Х/ф «СЕРДЦА ЧЕТЫРЕХ» 16+
05.15, 06.15, 09.10 Мультфильм 6+
06.00 Всё, как у людей 6+
08.10 «Любимые актеры 2.0» К 95-летию Л. Быкова 16+
08.40 Исторический детектив с Николаем Валуевым 16+
09.30 Фазенда Лайф 6+
10.10 Х/ф «АТЫ-БАТЫ, ШЛИ СОЛДАТЫ» 16+
11.55 Т/с «ЗАДАНИЯ ОСОБОЙ ВАЖНОСТИ. ОПЕРАЦИЯ «ТАЙФУН» 16+
15.40, 16.15, 18.45 Т/с «УБИТЬ СТАЛИНА» 16+
16.00, 18.30 Новости
00.45 Х/ф «КРЕПКИЙ ОРЕШЕК» 16+

Читайте новости первыми
на сайте www.sp72ru.ru
и в наших группах соцсетей

Искрящие грани души

Твои люди, село

Тамара **Маняхина. Подготовил Сергей Квасов**

Вот как в жизни бывает: много лет знаешь человека, знаешь где он работает, здороваешься, иногда разговариваешь, даже живёшь с ним на одной улице и вдруг узнаёшь о нём столько интересного и яркого! Это я говорю о Наталье Николаевне Ильиной, чья выставка прошла 24 ноября в историко-краеведческом центре.

Наталья Ильина на презентации выставки «Искрящие грани души». / ФОТО АВТОРА.

Вниманию коллег, друзей и знакомых были представлены искрящие картины из алмазной мозаики, которые ещё называют вышивкой без иголки, автором которых является Наталья Николаевна. Инициатором и организатором выставки «Искрящие грани души» стала председатель первичной ветеранской организации работников культуры «Луч» Людмила Васильевна Селивёрстова.

И для начала пройдёмся по страничкам её разноцветной книги жизни. Наташа родилась на брянской земле, но в три года, после смерти отца, она с мамой переехала к родным в Нижнюю Тавду, которая стала её малой родиной. Здесь она пошла в первый класс, окончила среднюю школу и встретила свою любовь. После школы поступила в тюменское училище № 33 и в 1978 году получила специальность «чертёжник-конструктор». Десять лет проработала в райкоме партии, позднее была приглашена на работу в детскую библиотеку, а в 1992 году окончила Тобольское культпросветучилище имени Алябьева и получила специальность «библиотечное дело». Здесь пригодился её каллиграфический почерк и неповторимый дар рисования, которые были проявлены в оформлении каталога и книжных выставок. За добросовестное отношение к работе наша героиня получала награды, но самая важная и значимая – министерская грамота «За большой вклад в развитие культуры». И теперь она носит высокое звание «Ветеран труда».

Наташа – гостеприимная хозяйка, замечательная жена и мама, любящая сестра и заботливая бабушка. С мужем Сергеем вырастили двух достойных сыновей, Валерия и Александра, подрастают двое внуков – Влад и Ксения.

Любимые дела и увлечения. У этой оптимистичной, яркой, трудолюбивой женщины сильный характер, она чётко знает, куда и зачем идёт по дороге жизни. Наталье подвластно всё: и дом, и огород, и сад, и цветы на клумбах, и, конечно же, её увлечения. Зимой – лыжи, весной – рассада, летом – пешие прогулки и на велосипеде, а осенью – за грибами, не пропускает и соревнования ветеранов. Участвует в хоре «Ветеран», является заместителем председателя первичной ветеранской организации. А её любимое хобби – алмазная мозаика, которой увлеклась сравнительно недавно, в 2018 году. В её коллекции в настоящее время уже более пятидесяти шикарных работ! Сюжеты картин разнообразной тематики, всё, что ей дорого и интересно: природа в разное время года, но в основном это цветы и образ женщины, таинственный и манящий.

– Люблю природу – больше обожаю цветы, они радуют, успокаивают и делают людей счастливее, – отметила Наталья. – Цветы – это солнечный свет и лекарство для души, поэтому первые мои работы – цветы. А увидев женщину в шляпе, я поняла, что хочу сделать этот образ многогранным… Когда я работала над картиной, меня всё больше манила их загадочность. Каждая женщина хороша по-своему: одна игривая и страстная, другая – задумчивая и таинственная.

Подруги, друзья, коллеги. Героиня моего рассказа – доброжелательный, открытый, позитивный человек, поэтому у неё много друзей, которые пришли на выставку с цветами, пели для неё песни и восхищались её талантом. А самая близкая подруга – Людмила Селивёрстова – подарила для неё настоящий праздник, который приурочила к юбилею Натальи Ильиной. Она сказала: «Наталья Николаевна – наша первая ласточка, которая открыла череду славных работников культуры района, о которых мы будем рассказывать и славить их добрые дела!»

…Наступает зима, когда достаточно много свободного времени, а это значит, что появятся новые картины, и Наталья Николаевна не зря сказала: «Зима – моё вдохновение для души!»

ВС

10 декабря

Первый канал

06.00, 10.00, 12.00 Новости
06.10, 00.10, 00.55, 01.40, 02.25, 03.10, 03.55 Подкаст.Лаб 16+
06.55 Играй, гармонь любимая! 12+
07.40 Часовой 12+
08.10 Здоровье 16+
09.20 Мечталлион. Национальная Лотерея 12+
09.40 Непутевые заметки 12+
10.10 Быть рядом! 12+
11.05 Жизнь своих 12+
12.15 Повара на колесах 12+
13.10 Видели видео? 0+
14.50 Х/ф «А у нас во дворе...» 16+
17.00 «Имена нелегальной разведки». Арнольд Дейч 16+
18.00 Вечерние Новости
19.00 Перепой звезду 12+
21.00 Время
23.00 Что? Где? Когда? 16+

Россия-1

06.10, 01.30 Х/ф «Отец поневоле» 12+
08.00 Местное время. Воскресенье
08.35 Когда все дома 12+
09.25 Утренняя почта 12+
10.10 Сто к одному 12+
11.00 Вести
12.00 Большие перемены 12+
13.00 Х/ф «Доченьки» 12+
17.00, 19.00 Песни от всей души 12+
18.00 Всероссийский открытый телевизионный конкурс юных талантов «Синяя Птица» 12+
20.00 Вести недели
22.00 Москва. Кремль. Путин 12+
22.40 Воскресный вечер с Владимиром Соловьёвым 12+

Культура

06.30 Мультфильмы
07.40, 08.00, 08.20, 08.40, 09.00, 09.20 Т/с «Порус» 16+
09.35, 00.30 Диалоги о животных 16+
10.15 XXIV Международный телевизионный конкурс юных музыкантов «Щелкунчик». II тур. Фортепиано 16+
12.20, 01.10 Х/ф «Тайга» 16+
13.10 Д/с «Невский ковчег. Теория невозможного» 16+
13.45 «Игра в бисер» с Игорем Волгиным 16+
14.25 Д/с «Элементы» с Григорием Голдовским» 16+
14.55 Х/ф «Человек родился» 12+
16.30 Картина мира с Михаилом Ковальчуком 16+
17.10 Пешком... 16+
17.40 «Монолог в 4-х частях». 85 лет со дня рождения Юрия Темирканова 16+
19.30 Новости культуры 16+
19.45 Новости культуры с Владиславом Флярковским 16+
20.25 Х/ф «Давай поженимся» 16+
21.45 Спектакль «Васса Железнова» 16+
23.50 «Кинескоп» с Петром Шепотинником 16+
01.55 Искатели 16+
02.40 М/ф «Старая пластинка» 16+

СТС

06.00, 05.50 Ералаш 0+
07.00 М/с «Отель «У овечек» 0+
07.30, 11.00 Уральские пельмени 16+
09.00 Рогов в деле 16+
10.00 Уральские пельмени. Смехbook 16+
10.30 Уральские умельцы 16+
11.45 Т/с «Мафия - дело семейное» 16+
14.20 М/ф «Мармадюк» 6+
16.05 Х/ф «Соник в кино» 6+
18.05 Х/ф «Экипаж» 6+
21.00 Х/ф «Крушение» 16+
23.05 Х/ф «Отмель» 18+
00.55 Х/ф «Неудержимые» 18+
02.40 Т/с «Улётный экипаж» 12+
05.00 6 кадров 16+
05.20 Мультфильмы 0+

Пятый

05.00, 05.30, 06.25 Т/с «Прокурорская проверка» 16+
07.15 Х/ф «Неуловимые мстители» 12+
08.45 Х/ф «Новые приключения неуловимых» 12+
10.25, 11.20, 12.20, 13.20 Х/ф «Кома» 16+
14.15, 15.15, 16.15, 17.10 Т/с «Аз воздам» 16+
18.10, 19.10, 20.15, 21.15 Х/ф «Пустыня» 16+
22.25, 23.25, 00.20, 01.10 Х/ф «Тайсон» 16+
02.05, 02.50, 03.30, 04.15 Т/с «Тихая охота» 16+

Домашний

06.30, 03.00 Х/ф «КОЛЫБЕЛЬ НАД БЕЗДНОЙ» 16+
08.25 Х/ф «ЧЕТЫРЕ КРИЗИСА ЛЮБВИ» 16+
10.25 Х/ф «РАЙСКИЙ УГОЛОК» 16+
19.00 Х/ф «ВОРОН» 16+
22.45 Твой домашний доктор 16+
23.00 Х/ф «СИЛЬНАЯ ЖЕНЩИНА» 16+
05.25 Д/ф «Москвички» 16+
06.10 6 кадров 16+

Звезда

06.00, 03.05 Х/ф «ПОДВИГ РАЗВЕДЧИКА» 12+
07.35 Х/ф «ЭКИПАЖ МАШИНЫ БОЕВОЙ» 12+
09.00 Новости недели 16+
09.25 Служу России 12+
09.55 Военная приемка 12+
10.40 Скрытые угрозы 16+
11.30 Код доступа 12+
12.20 Легенды армии с Александром Маршалом 12+
13.10 Специальный репортаж 16+
13.55 Т/с «СНАЙПЕР. ОФИЦЕР «СМЕРШ» 16+
18.00 Главное 16+
19.45 Д/ф «Легенды советского сыска» 16+
23.00 Фетисов 12+
23.50 Д/ф «Люди Донбасса» 16+
00.10 Х/ф «УСНУВШИЙ ПАССАЖИР» 16+
01.30 Х/ф «ЖИЗНЬ И УДИВИТЕЛЬНЫЕ ПРИКЛЮЧЕНИЯ РОБИНЗОНА КРУЗО» 12+
04.35 Д/ф «Мария Закревская. Драматургия высшего шпионажа» 12+

ТВ-Центр

05.30 Х/ф «Женщина с лилиями» 12+
07.05 Х/ф «Как вернуть мужа за тридцать дней» 12+
09.00 Здоровый смысл 16+
09.20 Х/ф «Застава в горах» 12+
11.30, 00.40 События 16+
11.45 Наша смешная жизнь 16+
12.35 Х/ф «Не могу сказать «Прощай» 12+
14.30, 05.30 Московская Неделя 12+
15.00 Д/ф «Дорогие товарищи. Покушения на вождей» 16+
15.50 Д/ф «Охота на маньяка. Дело ивановского изверга» 16+
16.40 Х/ф «Колдовское озеро» 16+
18.40 Х/ф «Проклятие брачного договора» 12+
22.25, 00.55 Х/ф «Немая» 12+
01.40 Петровка, 38 16+
01.50 Х/ф «Кабинет путешественника» 12+
04.45 Д/ф «Георгий Жуков. Трагедия маршала» 12+

Рен-ТВ

05.00, 23.55 Самые шокирующие гипотезы 16+
07.00 С бодрым утром! 16+
08.30, 12.30 Новости 16+
09.00 Самая народная программа 16+
09.30 Знаете ли вы, что? 16+
10.30 Наука и техника 16+
11.30 Неизвестная история 16+
13.00 Х/ф «ПО ДОЛГУ СЛУЖБЫ» 16+
14.50 Х/ф «ХАННА» 16+
17.00 Х/ф «МЕХАНИК» 16+
18.40 Х/ф «МЕХАНИК. ВОСКРЕШЕНИЕ» 16+
20.40 Х/ф «ГНЕВ ЧЕЛОВЕЧЕСКИЙ» 16+
23.00 Итоговая программа с Петром Марченко 16+

НТВ

04.50 Т/с «Улицы разбитых фонарей» 16+
06.35 Центральное телевидение 16+
08.00, 10.00, 16.00 Сегодня
08.20 У нас выигрывают! 12+
10.20 Первая передача 16+
11.00 Чудо техники 12+
12.00 Дачный ответ 0+
13.00 НашПотребНадзор 16+
14.05 Однажды... 16+
15.00 Своя игра 0+
16.20 Человек в праве с Андреем Куницыным 16+
17.00 Следствие вели... 16+
18.00 Новые русские сенсации 16+
19.00 Итоги недели
20.20 Шоу Аватар 12+
23.10 Звезды сошлись 16+
00.40 Квартирник НТВ у Маргулиса 16+
02.00 Т/с «Свет и тень маяка» 16+

МИР

05.00 Х/ф «АРИНКА» 12+
05.30 Мультфильм 6+
07.30 Д/ф «Время возможностей» 12+
07.50 Х/ф «АЛЫЕ ПАРУСА» 16+
09.30 Фазенда Лайф 6+
10.00, 16.00 Новости
10.10, 16.15, 19.30, 01.00 Т/с «БЕСПОКОЙНЫЙ УЧАСТОК» 16+
18.30, 00.00 Вместе 16+
02.20 Х/ф «ДЕВУШКА СПЕШИТ НА СВИДАНИЕ» 16+
03.20 Наше кино. История большой любви 16+
04.30 Т/с «УБИТЬ СТАЛИНА» 16+