N 40 (8936)
Вторник, 21 мая 2024 г.

КРАСНОЕ ЗНАМЯ

Выходит с августа 1953 г.

ГАЗЕТА ТЮМЕНСКОГО РАЙОНА RAYON72.RU 12+

■ АПК

Глава района Ольга Зимина (в центре) на полях АО «Успенское».

АГРАРИИ ПЛАНЫ ВЫПОЛНЯТ

В Тюменском районе идут весенние полевые работы.

Так, в крестьянском хозяйстве «Пчела», которым руководит Андрей Росляков, закончили посев зерновых культур и ведут посадку картофеля. Общая площадь посева здесь 360 гектаров.

В АО «Успенское» самая большая пашня «столичного»: только зерновых и зернобобовых здесь более 3 тысяч гектаров. На полях работают высокопроизводительные посевные комплексы с сеялками AMAZONE, которые позволяют легко переключаться с одного вида семян на другие. За день три агрегата засевают по 120-150 гектаров, это 8% ярового сева. В ближайшее время механизаторы планируют выйти на 10%.

В этом году посевную немного задержали осадки, но специалисты хозяйства уверены, что с приходом тепла быстро войдут в рабочий ритм.

На прошлой неделе в сельхозпредприятиях Московского тракта побывала глава Тюменского района, пообщалась с руководителями, специалистами, механизаторами. Убедилась: техника работает как часы, настроение у всех рабочее, аграриев радуют большие и малые дожди, выпавшие этой весной.

Мария КОРАБЛЕВА.
Фото Дмитрия СОКОЛИНА.

■ КОНКУРСЫ

САМЫЕ БЕЗОПАСНЫЕ СЁЛА

В Тюменской области подвели итоги традиционного конкурса на звание «Самое безопасное сельское поселение».

Муниципальные образования Тюменского района всегда активно участвуют в этом конкурсе. Так, в этом году из 15 заявок в категории поселений с численностью жителей более тысячи человек 13 – из Тюменского района.

Два наших поселения – в числе призеров. Обладателем второго места стало Горьковское МО, третьего – МО п. Андреевский.

В Горьковке большое внимание уделяется дорожной безопасности. В прошлом году там завершилось обустройство большой площадки ИЖС: здесь построили 4,5 км автодорог с асфальтобетонным покрытием, 8 км тротуаров и более 7 км уличного освещения, сообщает пресс-служба главы района. В селе обустроили три остановочных пункта и два комплекса для школьного автобуса.

В сквере Молодежный Горьковки с привлечением средств районного бюджета выполнили реконструкцию освещения, установили качели, лавочки, урны.

В поселке Андреевский тоже заботятся о дорожной безопасности: наносят дорожную разметку, устанавливают и обновляют дорожные знаки, заменяют вышедшие из строя светильники. В поселке на зданиях администрации, школы, сельского клуба и спортивного комплекса установлены камеры видеонаблюдения, чтобы контролировать порядок. Создана добровольная народная дружина. Ее члены участвуют в охране правопорядка, патрулируют территорию во время массовых мероприятий, контролируют правила поведения на водоемах и сохранность гидротехнических сооружений на реке Дуван.

Глава Тюменского района Ольга Зимина на заседании глав муниципалитетов «столичного» вручила дипломы призерам конкурса, отметив их эффективную работу по обеспечению безопасности жителей.

Татьяна ОРЛОВА.

■ МЫ – ВМЕСТЕ!

«СТОЛИЧНЫЙ» ДЛЯ СВОих

Более 5,5 тонны груза, собранного жителями и предприятиями Тюменского района в рамках акции «Столичный» для СВОих», 17 мая отправили нашим бойцам.

На парковке у парка пограничников в городе Тюмени состоялась торжественная отправка эшелона гуманитарного груза землякам – участникам СВО.

Неравнодушные жители муниципалитета, волонтеры, предприниматели, предприятия собрали бойцам всё необходимое для успешного выполнения боевых задач и обустройства солдатского быта. В очередной крупной посылке – генераторы, бензопилы, спальные принадлежности, бесчисленное количество лопат и перчаток, блиндажные свечи и маскировочные сети.

Медалями «За содействие СВО» и благодарностями от ветеранов-пограничников наградили наших доблестных волонтеров – «Горьковских берегинь» и членов движения «#МыВместе» с. Каскара.

Пресс-служба главы района.

■ КАДРЫ ДЛЯ ИНДУСТРИАЛЬНЫХ ПАРКОВ

ЛИЦЕНЗИЯ НА ОБУЧЕНИЕ

В компании «Тюмень Прибор» можно получить новую профессию.

Резидент индустриального парка «Боровский» компания «Тюмень Прибор» ведет работу со студентами и активно занимается переобучением уже состоявшихся специалистов.

Об этом в ходе V выставки-форума «Строительство и архитектура» сообщил начальник отдела продаж Станислав Портянко.

«Одним из направлений нашей деятельности является обучение и повышение квалификации специалистов, потому что у нас есть собственная лицензия на это. Мы готовы принимать запросы сторонних организаций, обучать по различным программам и рабочих, и представителей инженерных профессий. Готовы провести их профпереподготовку. Также мы очень плотно взаимодействуем со студентами. Они приходят к нам на практику, на экскурсии. Это дает возможность молодым людям понять, правильно ли они выбрали направление для себя. Экскурсии проходят по запросу», – пояснил Станислав Станиславович.

Добавим, что предприятие проводит обучение в очной, дистанционной и смешанной формах. Программа может быть краткосрочной и долгосрочной, а в завершение курса выпускнику выдается документ дополнительного образования в соответствии с законодательством РФ.

Ольга БОРОВИКОВА.

■ ЖИЛЬЁ

ТОЧКА РОСТА

Больше половины нового жилья в Тюменском районе приходится на долю ИЖС.

В 2023 году в Тюменской области было введено в эксплуатацию 2,4 миллиона квадратных метров жилья. Из них 47% пришлось на индивидуальное жилищное строительство. В Тюменском районе доля ИЖС достигла отметки в 60%.

Специалисты ожидают, что в 2024 году в регионе построится еще около 1 миллиона квадратных метров жилья. При этом среди новых «квадратов» «столичного» окажется не менее 68% именно частных домовладений.

Выступая на открытой секции «Развитие регионального рынка малоэтажного домостроения» выставки-форума «Строительство и архитектура», руководитель Центра кадастровой оценки и хранения учетно-технической документации Ирина Кивацкая отметила, что в целом по области процент сельского населения снижается год от года.

«По данным на 2007 год, доля живущих на селе людей составляла 41,1%, а на начало 2022 года – уже 31,9%. Думаю, сейчас эта цифра еще ниже. В 2023 году мы проранжировали 1222 населенных пункта по нескольким показателям. По Тюменскому району в лидерах оказался поселок Московский, а в аутсайдерах – деревня Пышма Чикчинского муниципального образования. Газ здесь – только в перспективе, отсутствуют центральное тепловодоснабжение, водоотведение, нет почтового отделения, нет регулярного транспортного сообщения, имеется грунтовая дорога, 47 жителей, расстояние до Тюмени – 51 километр, а до федеральной дороги – 42 километра», – пояснила она.

Участники форума с интересом слушали выступление главы «столичного» Ольги Зиминой.

Заместитель начальника Главного управления строительства Тюменской области Валерий Киселев подчеркнул, что рост показателей ввода жилья наблюдается с 2021 года. Такой тренд характерен для всей страны, он появился за счет мер государственной поддержки и льготных ипотечных программ. Определенную роль сыграли «дачная амнистия», программы газификации и желание людей жить в частном доме, цена на который уже сопоставима со стоимостью квартиры в новостройке.

«В апрельском указе президента говорится об обеспечении граждан жильем. В течение шести лет мы должны выйти на уровень 33 «квадрата» на человека. В Тюмени мы имеем 31 квадрат, так что это достижимая цифра. И индивидуальное жилищное строительство как раз является той точкой роста, за счет которой мы собираемся выполнить данный показатель. В прошлом году у нас был рекорд по вводу. Лидерами стали Тюменский район и Тюмень. На двоих у них примерно 900 тысяч «квадратов»: 600 тысяч – в Тюменском районе и 300 тысяч – в Тюмени», – уточнил он.

Валерий Сергеевич добавил, что хорошие показатели были в Нижнетавдинском, Исетском, Ишимском, Тобольском, Ялуторовском районах и городах Тобольске, Заводоуковске, Ялуторовске и Ишиме.

«К сожалению, стоимость квадратного метра будет только расти. Потому что растет стоимость земли, растет стоимость коммуникаций, рабочих очень мало, и они все стоят очень дорого. Люди уже не смотрят на площадь домов и материалы, из которых они сделаны. Им важно уложиться в определенную сумму для посильной кредитной нагрузки. Застройщики тоже пытаются вписаться в льготные программы, поэтому строят дома меньшего размера», – поделилась наблюдениями президент объединения риэлторов Тюменской области Светлана Бабушкина.

Отвечая на вопросы из зала, она выразила уверенность, что все построенные «квадраты» ИЖС будут проданы, если людям станет доступна вторичка. Важно, чтобы те, кто когда-то купил маленькую студию за 800 тысяч рублей, смогли продать ее за 2,5 миллиона, взять ипотеку и купить хотя бы небольшой дом.

«Что касается дорог, то муниципалитет заинтересован в них не меньше, чем застройщик. На сегодняшний день в Тюменском районе имеются 83 площадки ИЖС, из них на 73-х требуется строительство дорог. Это 450 километров. За последние семь лет мы построили 90 дорог, то есть 20% от того, что требуется еще. Я считаю, что здесь нужно действовать в унисон, слышать друг друга и координировать свои планы», – обратилась к присутствующим глава Тюменского района Ольга Зимина.

Она призвала компании к диалогу и в качестве удачного примера привела застройщика малоэтажного комплекса в Ембаевском муниципальном образовании. Тот самостоятельно построил дороги – району остается их только принять на баланс. Кроме того, застройщик заложил в проект своего ЖК строительство детского сада и согласовал с администрацией планы по дальнейшему строительству школы. Эти действия позволили муниципалитету скорректировать свои задачи в соответствии с застройщиком.

Ольга БОРОВИКОВА.
Фото автора.

■ БУДЕМ ЗДОРОВЫ!

ТРАВМАТОЛОГИЯ – ПРОФЕССИЯ СИЛЬНЫХ

20 мая отмечается День врача–травматолога. Это одна из самых редких медицинских специальностей в Тюменском районе. В штатном расписании больницы N 19 их всего три.

Врачи этой специализации работают как с экстренными случаями, так и с последствиями старых травм. Они должны уметь оказывать первую помощь, оперировать, лечить застарелые вывихи и переломы. Должны досконально знать физиологию и анатомию, чтобы уметь быстро и правильно поставить диагноз, назначить необходимое лечение в случаях сложных переломов, в том числе связанных с травмами позвоночника. Опыт тоже имеет огромное значение. Травмы бывают хитрыми, коварными, неоднозначными. Иногда характер и степень повреждений сложно в точности распознать визуально, без современного оборудования, способного детально рассмотреть кости или связки со всех сторон, не обойтись.

Все врачи-травматологи в Тюменском районе – мужчины. Все – специалисты опытные, хотя и еще достаточно молодые – не старше 40 лет. Например, Эльнуру Мурадову, врачу-травматологу-ортопеду областной больницы N 19, – 34 года, стаж работы по специальности у него 7 лет.

- Эльнур Магеррамович, почему вы выбрали эту специализацию?

- Во время учебы в мединституте начал подрабатывать медбратом в отделении травматологии и ортопедии. Вначале думал, что поработаю пару месяцев – и хватит. Но в итоге получилось около трех лет. Чем больше в этой сфере специализировался, тем больше проявлял к ней интерес, поэтому пошел в ординатуру по травматологии и ортопедии. Мне нравится помогать людям, лечить травмы, переломы. В нашей профессии фраза «поставить на ноги» часто имеет буквальное значение.

- Когда на улице становится теплее, работы у врачей-травматологов прибавляется?

- В весенне-летний сезон характер травм несколько меняется. В целом в прошлом году в этот период было зафиксировано более 1000 обращений пациентов с травмами различного характера. Самыми распространенными были: травмы в области голеностопного сустава и стопы, травмы запястья и кисти, травмы локтя и предплечья, травмы колена и голени, травмы плечевого пояса и плеча.

С началом дачного сезона растет уровень травматизма из-за неосторожности различных действий на садово-огородных участках. Дачники обращаются к нам с резаными и колото-резаными ранами, переломами верхних и нижних конечностей, травмами плечевого пояса, локтя, предплечья, запястья, кисти, травмами нижней части спины и таза, колена и голени. Большое количество резаных ран обусловлено тем, что летом начинается бум строительных работ. Травмы часто получают при неосторожном обращении с болгаркой и циркулярной пилой. Встречаются ситуации, когда от чрезмерных усилий рвут ахилловы сухожилия, например, открывая тяжелые ворота.

Эльнур Мурадов работает травматологом в нашем районе.

Чтобы избежать травм при работе со строительными инструментами, необходимо строго соблюдать правила техники безопасности. Все высотные ремонтные работы проводить со страховочным поясом. Перед началом необходимо проверить исправность лестничного оборудования. Чтобы случайно не запнуться, не получить на ровном месте травму верхних и нижних конечностей, следует регулярно проводить работу по уборке территории участка от строительного и другого крупного мусора.

В это время года больше становится и травм, полученных от падания или столкновения на электросамокатах, велосипедах, других средствах передвижения. После эксплуатации средств передвижения к нам обращаются с травмами кисти, локтя и предплечья, запястья, лучевой кости, травмами голени и голеностопа. Чтобы снизить вероятность таких повреждений, особенно у детей, надо усвоить технику безопасности катания на спортивном транспорте, выучить правила дорожного движения, использовать необходимые средства защиты (налокотники с защитой для запястья, наколенники, шлемы и т.д.). Не лихачить, во время езды не исполнять трюки, не превышать скорость, проверять исправность своего транспорта перед поездкой. Кроме того, с началом мотосезона происходят ДТП, где встречаются травмы, затрагивающие сразу несколько областей тела. Опасность может поджидать и во время прыжков, например, на небольших батутах во дворе, но самые тяжелые травмы, особенно связанные с повреждением позвоночника, встречаются у ныряльщиков с началом купального сезона. Так что летом у травматологов действительно работы становится больше

- Травматологию иногда называют профессией сильных. Вы с этим согласны?

- Это действительно так. Помимо глубоких знаний по анатомии и физиологии врачу-травматологу требуется еще и физическая сила. Это даже не пожелание, а требование профессии, поэтому ее редко выбирают женщины. Ведь хирурги-травматологи во время операций используют не только обычные хирургические инструменты, но также, например, пилы и дрели. Без физической силы во время таких операций не обойтись. Хотя, на мой взгляд, каждый врач – человек сильный. Если и не физически, то обязательно сильный духом.

Инна ГОРБУНОВА.
Материал подготовлен при содействии пресс-службы больницы N 19.
Фото пресс-службы больницы N 19.

■ ЗНАЙ НАШИХ!

СЕРЕБРО КОМАНДЫ «СТОЛИЧНОГО»

Команда ЮИД Тюменского района стала серебряным призером областного конкурса «Безопасное колесо».

В детском лагере «Остров детства» завершился областной конкурс «Безопасное колесо». В соревнованиях принимали участие 120 инспекторов движения из Тюменской области и ЯНАО. Тюменский район представляли ребята из команды Ембаевской школы им. Аширбекова.

За три дня соревнований команды прошли пять конкурсных этапов. Одним из них стал экзамен на знание правил дорожного движения «Знатоки правил дорожного движения». В конкурсных состязаниях «Фигурное вождение велосипеда» и «Автогородок» ребята показывали свое мастерство управления велосипедом на специально оборудованной площадке, на этапе «Медицина» оказывали первую помощь пострадавшему, а на станции «Основы безопасности жизнедеятельности» продемонстрировали знания в построении безопасного маршрута для велосипедиста.

По результатам всех соревновательных этапов в командном зачете ЮИДовцы Тюменского района заняли почетное второе место.

По результатам четырех конкурсов в индивидуальном зачете среди юношей первое место занял Тимофей Лехнер из команды ЮИД Тюменского района.

Поздравляем ребят с прекрасным результатом и желаем дальнейших успехов в работе по пропаганде безопасности дорожного движения!

Отдел Госавтоинспекции МО МВД России «Тюменский».

■ КОНКУРСЫ

ВСЕГДА СТРЕМИТЬСЯ К РОСТУ МАСТЕРСТВА

В Тюменском нефтепроводном профессиональном колледже, который располагается в поселке Винзили, прошел второй этап конкурса профмастерства на звание «Лучший по профессии».

Конкурсы профессионального мастерства между рабочими ПАО «Транснефть» проводятся с 2001 года. Вначале они проходили в Тюменском учебном центре «Сибнефтепровода», его сотрудники были и первыми разработчиками конкурсных заданий. Но в 2009 году в учебном корпусе Тюменского нефтепроводного колледжа в Винзилях объявили первый набор студентов по профилю средне-специального образования. С этого времени ТНПК в Винзилях стал одной из главных площадок для проведения конкурсных испытаний. Здесь проходят теоретическая часть и некоторые практические задания.

На данный момент в колледже в программу средне-специального образования включены три профессии: «Машинист технологических насосов и компрессоров» с курсовой подготовкой «Оператор нефтепродуктоперекачивающей станции», «Электромонтер по ремонту и обслуживанию электрооборудования», «Слесарь по контрольно-измерительным приборам и автоматике» с курсовой подготовкой «Электромеханик». В нынешнем учебном году на эти специальности принято 75 обучающихся, в том числе 16 – из Тюменского района (за последние пять лет это количество колеблется от 15 до 25 человек). Все три профессии, реализуемые на отделении среднего профессионального образования, пользуются полярностью среди абитуриентов Тюменского района.

Конкурс профмастерства является одной из ступеней повышения квалификации. При этом год от года увеличивается количество рабочих профессий, связанных с трубопроводным транспортом нефти, которые включены в перечень конкурсных номинаций. В 2024 году их стало 14. До 113 человек выросло и количество участников. Больше половины из них – 57 процентов – в таких профессиональных испытаниях будут проверять себя впервые. Среди них есть и начинающие, и опытные специалисты: девять человек работают по специальности меньше года, четверо трудятся в компании более 20 лет. Кураторы на конкурсных площадках отмечают: в каждом возрасте есть свои плюсы и минусы, поэтому и у молодых, и у опытных одинаковые шансы на победу.

Инна ГОРБУНОВА.
Фото автора.

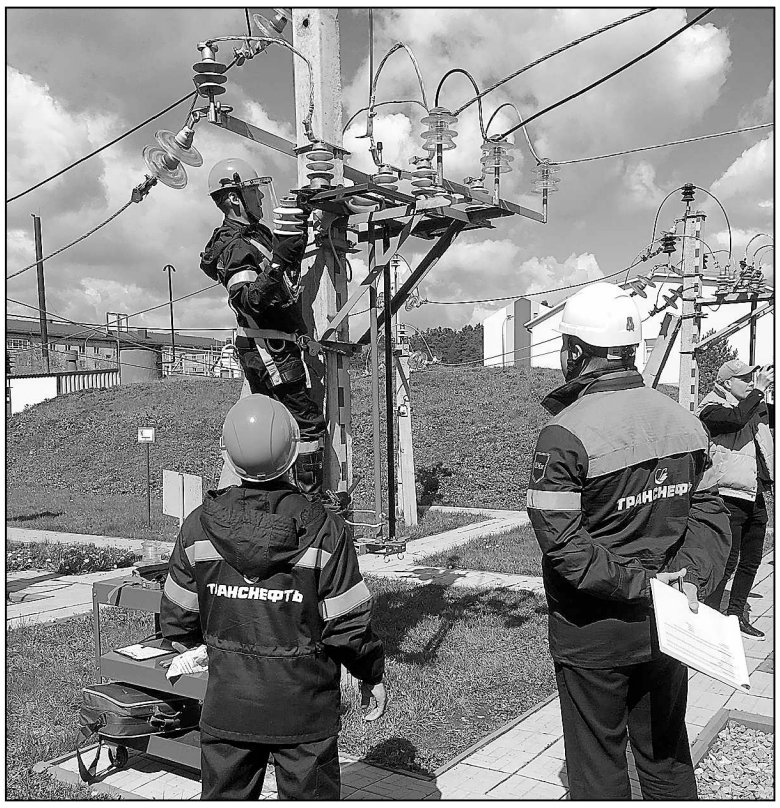

Соревнования на одной из конкурсных площадок по специальности электромонтер.

■ КУЛЬТУРА

ДЕЛА СЕМЕЙНЫЕ

В Червишевском сельском клубе состоялось мероприятие «Дела семейные», посвященное Дню семьи, в рамках сетевого взаимодействия учреждений культуры.

Открыли программу вечера воспитанники Онохинской ДШИ, они окунули зрителей в атмосферу детства, представив свой необыкновенный «Мультконцерт 2.0», составленный из популярных песен, прозвучавших в детских мультфильмах. Примечательно, что ребята сами выбирали песни и работали над костюмами своих героев. Зрители услышали песни в исполнении солистов, вокального ансамбля «Весна», инструментального ансамбля «Поющие блокфлейты» и вокального ансамбля «Ми-ми-до».

Об интересных фактах создания мультфильмов и песен из них рассказала зрителям ведущая концерта Валерия Чудакова, директор Онохинской ДШИ.

После концерта присутствующие на мероприятии семьи погрузились в атмосферу творчества. Взрослые вместе с детьми под руководством Дарьи Быковой, преподавателя Онохинской ДШИ, слепили волшебную «Рыбку желаний» и загадали своё самое заветное желание, которое обязательно сбудется.

На творческом мастер-классе Алины Опанасюк, культорганизатора Червишевского ДК, дети совместно с родителями создавали фоторамки из фетра, в которые поместили рисунки своих семей.

В продолжение вечера Анжелика Маркова, библиотекарь Червишевской сельской библиотеки, провела семейные громкие чтения. Дети наравне со взрослыми прочитали наизусть свои любимые стихотворения, посвященные дружбе, Родине, семье, и получили заслуженные подарки.

Радостная атмосфера вечера, улыбки, теплые пожелания никого не оставили равнодушными, все получили положительные эмоции и еще раз убедились в том, что семья – это самое ценное, что есть у каждого из нас.

Валерия ЧУДАКОВА,
директор Онохинской ДШИ
с. Червишево.
Фото из архива ДШИ.

■ АКТУАЛЬНО

ОТКЛЮЧАТ ЗА НЕУПЛАТУ

Жителей региона отключают от газоснабжения за неоплату счета за газ.

«Газпром межрегионгаз Север» в ходе рейдов отключил 235 недобросовестных потребителей.

Общий долг абонентов «Газпром межрегионгаз Север» в Тюменской области превышает 70 млн рублей.

«До конца мая мы планируем посетить 2399 абонентов, накопивших значительные долги за газ. Чтобы избежать отключения, следует как можно скорее оплатить задолженность», – прокомментировал региональный директор ООО «Газпром межрегионгаз Север» в Тюменской области Борис Хачатуров.

«Газпром межрегионгаз Север».

■ ОБЪЯВЛЕНИЕ

В соответствии с федеральным законом от 24.07.2002 г. N 101-ФЗ «Об обороте земель сельскохозяйственного назначения» извещаем участников частной/долевой собственности о месте и порядке ознакомления с проектами рекультивации нарушенных земель:

1. ВЛ-0,4 кВ от опоры N 1 ВЛ-0,4кВ ф.Л-1 ТП-10/0,4 кВ N 3183, присоединенная к ВЛ-10 кв ф. Головино ПС 110/10/6 кВ Кыштырла, Богандинское МО

Заказчик работ по подготовке проекта рекультивации нарушенных земель – АО «Россети Тюмень». Почтовый адрес: 628406, Тюменская область, ХМАО – Югра, г. Сургут, ул. Университетская, д.4. Номер контактного телефона: (3452) 59-62-59.

Кадастровый номер земельного участка, в отношении которого проводятся работы по рекультивации земель, – 72:17:1004002:44.

В течение тридцати дней со дня публикации данного извещения заинтересованные лица могут ознакомиться **с проектом рекультивации нарушенных земель**, представить свои предложения о его доработке, направить обоснованные возражения по этапам технической и биологической рекультивации по адресу: Тюменская область, Тюменский район, д. Патрушева, ул. Ветеранов, д.2А, тел. (3452) 51-50-70, доб.316, эл. почта: kad@pc-sk.ru, с 10:00 до 16:00 в рабочие дни.

При регистрации и ознакомлении с проектом, предоставлении своих предложений о его доработке или обоснованных возражений заинтересованным лицам необходимо предоставить правоустанавливающий документ на земельный участок и документ, удостоверяющий личность.

■ ЕСТЬ РАБОТА

ПРИГЛАШАЕМ НА СЛУЖБУ В ПОЛИЦИЮ!

Межмуниципальный отдел МВД России «Тюменский» приглашает на службу в полицию.

Требуются: оперуполномоченный отдела уголовного розыска,
- оперуполномоченный отделения по контролю за оборотом наркотиков,
- следователь следственного отдела,
- участковый уполномоченный полиции,
- полицейский патрульно-постовой службы полиции,
- полицейский отделения охраны и конвоирования подозреваемых и обвиняемых,
- полицейский (водитель) группы обслуживания следственной оперативной группы дежурной части.

Денежное довольствие от 31.000 до 57.000 рублей с учетом выслуги лет и специального звания.

Ежегодная оплата проезда сотруднику ОВД и одному из членов его семьи к месту проведения очередного отпуска и обратно за счет средств МВД России.

Бесплатное медицинское обслуживание (в том числе и членов семьи) в специализированных медицинских учреждениях системы МВД России, а также предоставление путевок в санатории МВД России (Крым, Анапа, Туапсе, Кисловодск, Подмосковье и пр.).

Возможность получения бесплатного высшего юридического образования в учебных заведениях системы МВД России (очная и заочная форма обучения).

Льготный выход на пенсию по достижении выслуги 20 лет.

Сотрудникам, проходящим службу в конвойном подразделении, стаж службы засчитывается в льготном исчислении 1 год за 1 год и 6 месяцев.

Обеспечение вещевым имуществом, форменным обмундированием и служебным автотранспортом.

Денежная компенсация за найм жилого помещения, предоставление служебного жилья.

Возможность получения единовременной социальной выплаты для приобретения (строительства) собственного жилья.

Кредитование на льготных условиях в банках-партнерах.

Ежегодный оплачиваемый отпуск от 40 до 60 дней.

Требования к кандидатам: возраст от 18 до 50 лет, служба в Вооруженных силах РФ, хорошее состояние здоровья, образование не ниже среднего, отсутствие судимости, готовность защищать права граждан.

Обращаться: **г. Тюмень, ул. Московский тракт, д. 175, каб. 209. Тел. 8(3452) 30-05-42.**

МО МВД РФ «Тюменский».

■ МИР НАЦИОНАЛЬНОСТЕЙ

ТАТАРСКИЙ ОРНАМЕНТ

Янтыковская сельская библиотека реализует культурно-просветительский проект «Татарский фольклор» для знакомства детей с разными жанрами фольклора, с произведениями татарских писателей.

Национальная культура может быть сохранена и продолжена в веках только в случае формирования интереса к ней у подрастающего поколения с ранних лет.

В рамках проекта в библиотеке прошел познавательный час «Татарский орнамент».

Дети познакомились с искусством татарского народа, разновидностями татарского орнамента и его особенностями. Библиотекарь продемонстрировала национальный татарский костюм с вышивками, тюбетейку и ичиги с национальным орнаментом.

Ребята с большим интересом вырезали из бумаги узоры татарского орнамента и украсили ими тюбетейки и фартуки.

Рауза АЗАНОВА, библиотекарь.
д. Янтык.

■ СФР ИНФОРМИРУЕТ

СЕМЬЯМ, ИМЕЮЩИМ ДЕТЕЙ

С начала года Отделение Социального фонда по Тюменской области назначило единое пособие родителям 78 тысяч детей.

Получать единое пособие могут семьи с детьми до 17 лет, а также женщины, вставшие на учет в ранние сроки беременности. С начала года Отделение СФР по Тюменской области назначило выплату родителям на 78 тысяч детей и 2 тысячам беременным женщинам.

Многие семьи региона в текущем году продлевают единое пособие, которое было оформлено ими год назад. Согласно правилам Отделение фонда назначает выплату на 12 месяцев. Чтобы продолжать получать средства по истечении этого периода, родителям нужно подать новое заявление. Это можно сделать за месяц до конца срока, на который установлена выплата пособия, то есть в течение 12-го месяца. Это дает семьям возможность получать финансовую поддержку непрерывно.

В случае, если нет возможности подать новое заявление в последнем месяце периода его получения, это можно сделать в следующем месяце или позднее. В данном случае выплата пособия будет назначена с месяца обращения.

«При продлении пособия, как и при первичном назначении, Социальный фонд определит нуждаемость семьи в социальной поддержке. Для этого проводится комплексная оценка, учитываются ее доходы, имущество, а также занятость родителей или объективные причины ее отсутствия. Заявление на выплату можно подать дистанционно через портал Госуслуг, а также лично в МФЦ или в любой клиентской службе СФР», – напомнила управляющий ОСФР по Тюменской области Алефтина Чалкова.

Напомним, что с нового года в Тюменской области был увеличен размер единого пособия. Теперь он составляет: для детей – от 7,4 тыс. до 14,9 тыс. рублей в месяц, для беременных женщин – от 8,4 тыс. до 16,8 тыс. рублей в месяц. Всего на текущий момент получателями единого пособия в Тюменском регионе являются родители 128 тысяч детей.

Если у вас остались вопросы, вы всегда можете обратиться к специалистам ОСФР по Тюменской области, позвонив в единый контакт-центр: 8-800-100-00-01 (звонок бесплатный).

Пресс-служба ОСФР по Тюменской области.

■ ЗЕМЛЯКИ

ВО ГЛАВЕ УЧИТЕЛЬСКОЙ ДИНАСТИИ

85-летний юбилей отметила ветеран педагогического труда из Больших Акияр Махсута Шайхутдиновна Мадьярова.

Профессия учителя – одна из труднейших, она требует от человека, посвятившего ей жизнь, постоянного творчества, огромной душевной щедрости, любви к детям, безукоризненного знания своего дела. Все эти качества присущи Мадьяровой Махсуте Шайхутдиновне.

Родилась она 15 мая 1939 года в д. Большие Акияры в семье Шайхутдина Кормановича и Кальбикамал Ниятбаковны Курмановых. Родители работали в колхозе «Янаюл» («Новый путь»), мама – учетчицей, папа – агрономом.

Махсута училась до 7-го класса в Акияровской школе, затем продолжила учебу в Червишевской, которую окончила в 1957 году.

В 1962 году окончила Тюменский государственный педагогический институт, по направлению назначена учителем математики и черчения в Акияровскую школу. Работала здесь до 2005 года. Педагогический стаж 43 года, из них 29 лет была заместителем директора по учебной части.

Супруг, Акрам Аисович Мадьяров, тоже педагог, учитель биологии и химии, проработал 30 лет в этой же школе.

Из троих детей двое пошли по родительским стопам: дочь Резида Акрамовна Фазлуллина – учитель биологии и химии, дочь Азалия Акрамовна Мадьярова – учитель начальных классов.

Продолжили династию учителей внучки: Лилия Шайгинуровна Мадьярова – учитель русского и татарского языков, а также литературы, Эльмира Шайгинуровна Мадьярова – учитель начальных классов, Диана Шайгинуровна Мадьярова – учитель начальных классов, Алина Фагимовна Фазлуллина, учитель математики.

Всего у Махсуты Шайхутдиновны 8 внуков, 12 правнуков.

За добросовестный труд, за успехи, достигнутые в воспитании и обучении школьников Махсута Шайхутдиновна награждена многочисленными грамотами района и области. В 1971 году награждена Почётной грамотой Министерства просвещения РСФСР за успешную работу по обучению и воспитанию учащихся, в 1984 году – медалью «Ветеран труда» за многолетний добросовестный труд от имени Президиума Верховного Совета СССР, в 1994 году – значком «Отличник народного просвещения».

Всю жизнь вела общественную работу. Была агитатором, политинформатором и депутатом Червишевского сельского совета пяти созывов подряд, а также бессменным секретарем выборных комиссий и членом совета ветеранов.

Сейчас Махсута Шайхутдиновна на заслуженном отдыхе. Живет в семье старшей дочери, Резеды Акрамовны.

Уважаемая Максута апа, в Ваши прекрасные 85 мы желаем Вам крепкого физического и душевного здоровья, пусть родные и близкие всегда Вас поддерживают и почитают, пусть небо над головой будет ясным, пусть на душе не будет грусти и тоски.

Пусть к улыбке будет много поводов,
Пусть родные греют Вас теплом!
Пусть для грусти не найдется доводов
И встречает счастье с каждым днем!

С наилучшими пожеланиями от имени всех родственников внучка Алина ФАЗЛУЛЛИНА.

■ СТАРШЕЕ ПОКОЛЕНИЕ

НА МАСТЕР-КЛАССЕ

Совет ветеранов села Кулаково провел мастер-класс по изготовлению броши.

Специалист КЦСОН Ольга Запонова предложила совету ветеранов с. Кулаково провести мастер-класс с учениками по изготовлению декоративной броши с использованием символа Дня Победы – Георгиевской ленты.

Ребята откликнулись на приглашение, кто-то пришел с мамой, кто-то – с бабушкой. Несколько часов, проведенных в создании брошей, пролетели незаметно. Они приняли участие в викторине о Великой Отечественной войне. Ребята многое узнали о героях-пионерах, партизанах, тружениках тыла, об истории символа – Георгиевской ленте.

Галина СОЗОНОВА, член совета ветеранов.
с. Кулаково.

СОГЛАСОВАНО
Заместитель начальника управления Администрации Тюменского муниципального района А.А.Зобнинский
11 апреля 2024 г.

УТВЕРЖДАЮ
Директор МАУ ДО СШ ТМР
А.И. Досаев
29 марта 2024 г.

РАССМОТРЕНО
на заседании наблюдательного совета МАУ ДО СШ ТМР
Решение наблюдательного совета
Рекомендовать для согласования учредителем

ОТЧЕТ
о результатах деятельности муниципального автономного учреждения и об использовании закрепленного за ним муниципального имущества на 1 января 2024 г.

Учреждение **МАУ ДО СШ ТМР**
Тип учреждения **03**
Орган, осуществляющий функции и полномочия учредителя, **Управление по спорту и молодежной политике Администрации Тюменского муниципального района**
Публично-правовое образование **Тюменский муниципальный район**
Периодичность: **годовая**

	КОДЫ
Дата	01.01.2024
По сводному реестру	
ИНН	7224038620
КПП	722401001
БК	164
По ОКТМО	71 644 000

Раздел 1. Результаты деятельности
1.1. Отчет о выполнении муниципального задания на оказание муниципальных услуг (выполнение работ)
1.1.1. Сведения об оказании муниципальных услуг

Наименование оказываемых услуг	Код по ОКВЭД	Код строки	Единица измерения	Код по ОКЕИ	2022 год (первый из двух предшествующих опубликованию лет)			2023 год (второй из двух предшествующих опубликованию лет)		
					объем услуг, установленный муниципальным заданием, всего	фактически выполненный объем услуг, всего	причины отклонений от плановых показателей	объем услуг, установленный муниципальным заданием, всего	фактически выполненный объем услуг, всего	причины отклонений
Реализация дополнительных общеобразовательных услуг	85.41	1000	количество человеко-часов	539	491 582	486 354	отпуска, больничные тренеров-препод.	541 000	528 282	отпуска, больничные тренеров-препод.
Реализация дополнительных предпрофессиональных программ в области физической культуры и спорта	85.41	2000	количество человеко-часов	539	101 544	100 770	отпуска, больничные тренеров-препод.	0	0	
Спортивная подготовка по олимпийским видам спорта	93.19	3000	человек	792	193	193		355	355	
Спортивная подготовка по неолимпийским видам спорта	93.19	4000	человек	792	36	36		66	66	
Итого		9000	х	х	593 355	587 353	х	541 421	528 703	х

1.1.2. Сведения о выполнении работ

Наименование оказываемых работ	Код по ОКВЭД	Код строки	Единица измерения	Код по ОКЕИ	2022 год (первый из двух предшествующих опубликованию лет)			2023 год (второй из двух предшествующих опубликованию лет)		
					объем работ, установленный муниципальным заданием, всего	фактически выполненный объем работ, всего	причины отклонений от плановых показателей	объем работ, установленный муниципальным заданием, всего	фактически выполненный объем работ, всего	причины отклонений
Организация и проведение официальных спортивных мероприятий	93.19	1000	человек	792	1 608	2 533	актив. участие	3 740	4 155	актив. участие
Организация и проведение официальных спортивных мероприятий	93.19	2000	кол. мероп.	796	4	4		16	16	
Обеспечение участия спортивных сборных команд в официальных комплексных спортивных мероприятиях	93.19	3000	кол. мероп.	796	2	2		2	2	
Обеспечение участия спортивных сборных команд в официальных комплексных спортивных мероприятиях	93.19	4000	кол. чел.-час.	792	822	808		681	681	
Обеспечение участия спортивных сборных команд в официальных спортивных мероприятиях	93.19	5000	кол. мероп.	796	25	25		70	70	
Обеспечение участия спортивных сборных команд в официальных спортивных мероприятиях	93.19	6000	кол. чел.-час.	792	854	825		3 249	3 306	
Организация и проведение официальных физкультурных (физкультурно-спортивных) мероприятий	93.19	7000	кол. посетит.	792	800	893	актив. участие			
Организация и проведение официальных физкультурных (физкультурно-спортивных) мероприятий	93.19	8000	кол. мероп.	796	1	1				
Итого		9000	х	х	4 116	5 091	х	7 758	8 230	х

1.3. Сведения об оказываемых услугах, выполяемых работах сверх установленного муниципального задания
1.3.1. Сведения об услугах, оказываемых сверх установленного муниципального задания

Наименование оказываемых услуг	Код по ОКВЭД	Код строки	Единица измерения	Код по ОКЕИ	2022 год (первый из двух предшествующих опубликованию лет)				2023 год (второй из двух предшествующих опубликованию лет)			
					объем оказанных услуг, всего	доход от оказания услуг, руб.	Цена/тариф	Справочно: реквизиты акта, которым установлена цена/тариф (наименование акта и кем издан, дата, номер)	объем оказанных услуг, всего	доход от оказания услуг, руб.	Цена/тариф	Справочно: реквизиты акта, которым установлена цена/тариф (наименование акта и кем издан, дата, номер)
реализация дополнительных общеобразовательных программ	85.41	1000	чел.	539	51	497 987,00	150/посещение	прейскурант от 28.12.2021 г.	42	391 990,00	150/посещение	прейскурант от 28.12.2021 г.
реализация дополнительных общеобразовательных программ в рамках персонифицированного финансирования дополнительного образования	85.41	2000	чел.	539	107	371 500,00	800/посещение	дог. N 18 от 08.10.2021 г.	0	0,00		
Итого		9000	х	х	158	869 487,00		х	42	391 990		х

1.3.2. Сведения о работах, выполняемых сверх установленного муниципального задания

Наименование оказываемых работ	Код по ОКВЭД	Код строки	Единица измерения	Код по ОКЕИ	2022 год (первый из двух предшествующих опубликованию лет)				2023 год (второй из двух предшествующих опубликованию лет)			
					объем выполненных работ, всего	доход от выполненных работ, руб.	Цена/тариф	Справочно: реквизиты акта, которым установлена цена/тариф (наименование акта и кем издан, дата, номер)	объем выполненных работ, всего	доход от выполненных работ, руб.	Цена/тариф	Справочно: реквизиты акта, которым установлена цена/тариф (наименование акта и кем издан, дата, номер)
реализация и проведение официальных физкультурных (физкультурно-спортивных) мероприятий	93.19	1000	кол-во посетителей	792	14	483 101	6000/час	прейскурант от 28.12.2021 г.	25	2 359 350	6000/час	прейскурант от 28.12.2021 г.
Итого		9000	х	х	14	483 101		х	25	2 359 350		х

1.3. Сведения о поступлениях и выплатах учреждения, в том числе информацию об объеме поступлений из бюджетов бюджетной системы Российской Федерации, информацию об объеме поступлений от приносящей доход деятельности, информацию об объеме доходов от оказания услуг в рамках обязательного медицинского страхования, информацию об объеме поступлений доходов от собственности, информацию об объеме выплат по оплате труда, информацию об объеме выплат по приобретению товаров, работ, услуг, информацию об объеме выплат, связанных с уплатой налогов, сборов, прочих платежей в бюджет

Наименование показателя	Код строки	КОСГУ	КВР	КФСР	Объем финансового обеспечения, руб.							
					Всего		в том числе:					
							субсидия на финансовое обеспечение выполнения муниципального задания		субсидии, предоставляемые в соответствии с абзацем вторым пункта 1 статьи 78.1 Бюджетного кодекса Российской Федерации		поступления от оказания услуг (выполнения работ) на платной основе и иной приносящей доход деятельности	
					План (с учетом возвратов)	Кассовые поступления и выплаты (с учетом восстановленных кассовых выплат)	План (с учетом возвратов)	Кассовые поступления и выплаты (с учетом восстановленных кассовых выплат)	План (с учетом возвратов)	Кассовые поступления и выплаты (с учетом восстановленных кассовых выплат)	План (с учетом возвратов)	Кассовые поступления и выплаты (с учетом восстановленных кассовых выплат)
Поступления от доходов, всего:	1000		X	0401	606 226,57	606 226,57			606 226,57	606 226,57		
иные субсидии, предоставленные из бюджета	1500	150	X	0401	606 226,57	606 226,57			606 226,57	606 226,57		
Выплаты по расходам, всего:	2000	X	X	0401	606 226,57	606 226,57			606 226,57	606 226,57		
в том числе на выплаты персоналу, всего:	2100	X			606 226,57	606 226,57			606 226,57	606 226,57		
из них: оплата труда и начисления на выплаты по оплате труда, всего: из них	2110			0401								
заработная плата		211	111	0401	465 611,81	465 611,81			465 611,81	465 611,81		
прочие выплаты		212	112	0401								
начисления на выплаты по оплате труда		213	119	0401	140 614,76	140 614,76			140 614,76	140 614,76		
Остаток средств на начало года	5000	X	X	0401								
Остаток средств на конец года	6000	X	X	0401								
Поступления от доходов, всего:	1000		X	0709	1 027 490,00	1 027 490,00			539 077,50	539 077,50	488 412,50	488 412,50
доходы от оказания услуг, работ	1200	130	X	0709	488 412,50	488 412,50					488 412,50	488 412,50
иные субсидии, предоставленные из бюджета	1500	150	X	0709	539 077,50	539 077,50			539 077,50	539 077,50		
Расходы на закупку товаров, работ, услуг, всего	2600	X	X	0709	1 027 490,00	1 027 490,00			539 077,50	539 077,50	488 412,50	488 412,50
Прочие работы, услуги	2600	226	244	0709	982 125,00	982 125,00			539 077,50	539 077,50	443 047,50	443 047,50
Увеличение стоимости материальных запасов	2600	340	244	0709	45 365,00	45 365,00					45 365,00	45 365,00
Остаток средств на начало года	5000	X	X	0709								
Остаток средств на конец года	6000	X	X	0709								
Поступления от доходов, всего:	1000		X	0703	85 306 796,35	85 306 796,35	66 112 197,51	66 112 197,51	13 636 000,00	13 636 000,00	5 558 598,84	5 558 598,84
в том числе: доходы от собственности	1100	120	X	0703								
доходы от оказания услуг, работ	1200	130	X	0703	71 718 378,35	71 718 378,35	66 112 197,51	66 112 197,51			5 606 180,84	5 606 180,84
иные субсидии, предоставленные из бюджета	1500	150	X	0703	13 636 000,00	13 636 000,00			13 636 000,00	13 636 000,00	0,00	0,00
прочие доходы	1600	180	X	0703	-47 582,00	-47 582,00					-47 582,00	-47 582,00
Выплаты по расходам, всего:	2000	x	X	0703	79 081 071,09	79 081 071,09	65 964 246,12	65 964 246,12	7 786 000,00	7 786 000,00	5 330 825,58	5 330 825,58
в том числе на выплаты персоналу, всего:	2100	x		0703	49 154 004,79	49 154 004,79	45 227 890,11	45 227 890,11			3 926 114,68	3 926 114,68
из них: оплата труда и начисления на выплаты по оплате труда, всего: из них	2110			0703	49 070 950,28	49 070 950,28	45 145 155,18	45 145 155,18			3 925 795,10	3 925 795,10
заработная плата		211	111	0703	37 606 239,35	37 606 239,35	34 617 715,54	34 617 715,54			2 988 523,81	2 988 523,81
начисления на выплаты по оплате труда		213	119	0703	11 464 710,93	11 464 710,93	10 527 439,64	10 527 439,64			937 271,29	937 271,29
Социальные и иные выплаты населению, всего	2200	266	111	0703	83 054,51	83 054,51	82 734,93	82 734,93			319,58	319,58
Уплата налогов, сборов и иных платежей, из них:	2300		850	0703	33 940,36	33 940,36	14 350,00	14 350,00			19 590,36	19 590,36
налоги, пошлины сборы	2300	291	852	0703	30 000,00	30 000,00	14 350,00	14 350,00			15 650,00	15 650,00
налоги, пошлины сборы	2300	291	853	0703	405,16	405,16					405,16	405,16
уплата штрафов и пеней	2300	292	853	0703	3 535,20	3 535,20					3 535,20	3 535,20
Расходы на закупку товаров, работ, услуг, всего	2600	X	X	0703	29 893 126,55	29 893 126,55	20 722 006,01	20 722 006,01	7 786 000,00	7 786 000,00	1 385 120,54	1 385 120,54
Услуги связи	2600	221	244	0703	102 958,00	102 958,00	102 958,00	102 958,00			0,00	0,00
Транспортные услуги	2600	222	244	0703	56 000,00	56 000,00					56 000,00	56 000,00
Коммунальные услуги	2600	223	244	0703	510 589,90	510 589,90	510 589,90	510 589,90				
Коммунальные услуги	2600	222	247	0703	3 867 190,81	3 867 190,81	3 867 190,81	3 867 190,81				
Работы, услуги по содержанию имущества	2600	225	244	0703	6 893 893,98	6 893 893,98	6 343 893,98	6 343 893,98	550 000,00	550 000,00	0,00	0,00
Работы, услуги по содержанию имущества	2600	226	244	0703	9 702 657,33	9 702 657,33	5 935 114,15	5 935 114,15	2 916 878,76	2 916 878,76	850 664,42	850 664,42
Страхование	2600	227	244	0703	151 171,38	151 171,38	151 171,38	151 171,38			0,00	0,00
Услуги, работы для целей капитальных вложений	2600	228	244	0703	3 303 069,00	3 303 069,00	20 000,00	20 000,00	3 283 069,00	3 283 069,00	0,00	0,00
Увеличение стоимости основных средств	2600	310	244	0703	2 211 647,00	2 211 647,00	1 072 847,00	1 072 847,00	980 000,00	980 000,00	158 800,00	158 800,00
Увеличение стоимости лекарственных препаратов	2600	341	244	0703	80 556,68	80 556,68	80 556,68	80 556,68				
Увеличение стоимости горюче-смазочных материалов	2600	343	244	0703	1 288 856,06	1 288 856,06	1 267 826,41	1 267 826,41			21 029,65	21 029,65
Увеличение стоимости строительных материалов	2600	344	244	0703	180,00	180,00	180,00	180,00				
Увеличение стоимости мягкого инвентаря	2600	345	244	0703	233 450,40	233 450,40	152 760,40	152 760,40			80 690,00	80 690,00
Увеличение стоимости материальных запасов	2600	346	244	0703	1 373 326,94	1 373 326,94	1 216 917,30	1 216 917,30	56 052,24	56 052,24	100 357,40	100 357,40
Увеличение стоимости материальных запасов	2600	349	244	0703	117 579,07	117 579,07					117 579,07	117 579,07
Поступление финансовых активов, всего, из них:	3000	X	X	0703								
Выбытие финансовых активов, всего, из них:	4000			0703								
Остаток средств на начало года	5000	X	X	0703	240 975,58	240 975,58	114 050,93	114 050,93			126 924,65	126 924,65
Остаток средств на конец года	6000	X	X	0703	6 466 700,84	6 466 700,84	262 002,93	262 002,93	5 850 000,00	5 850 000,00	354 697,91	354 697,91
Поступления от доходов, всего:	1000		X	1102	5 347 223,99	5 347 223,99	4 102 543,99	4 102 543,99	1 244 680,00	1 244 680,00		
в том числе: доходы от собственности	1100	120	X									
доходы от оказания услуг, работ	1200	130	X	1102	4 102 543,99	4 102 543,99	4 102 543,99	4 102 543,99	0,00	0,00		
иные субсидии, предоставленные из бюджета	1500	150	X	1102	1 244 680,00	1 244 680,00			1 244 680,00	1 244 680,00		
Выплаты по расходам, всего:	2000		X	1102	5 731 030,99	5 731 030,99	4 102 543,99	4 102 543,99	1 628 487,00	1 628 487,00		
Прочие расходы (кроме расходов на закупку товаров, работ, услуг)	2500	296	360	1102	994 750,00	994 750,00			994 750,00	994 750,00		
Расходы на закупку товаров, работ, услуг, всего	2600	X	X	1102	4 736 280,99	4 736 280,99	4 102 543,99	4 102 543,99	633 737,00	633 737,00		
Транспортные услуги	2600	222	244	1102	233 500,00	233 500,00	201 500,00	201 500,00	32 000,00	32 000,00		
Работы, услуги по содержанию имущества	2600	226	244	1102	2 352 999,86	2 352 999,86	2 154 599,86	2 154 599,86	198 400,00	198 400,00		
Увеличение стоимости материальных запасов	2600	341	244	1102	7 850,00	7 850,00	7 850,00	7 850,00				
Увеличение стоимости материальных запасов	2600	343	244	1102	94 517,09	94 517,09	94 517,09	94 517,09				
Увеличение стоимости материальных запасов	2600	345	244	1102	211 264,00	211 264,00	185 680,00	185 680,00	25 584,00	25 584,00		
Увеличение стоимости материальных запасов	2600	346	244	1102	644 846,00	644 846,00	343 743,00	343 743,00	301 103,00	301 103,00		
Увеличение стоимости материальных запасов	2600	349	244	1102	1 191 304,04	1 191 304,04	1 114 654,04	1 114 654,04	76 650,00	76 650,00		
Поступление финансовых активов, всего, из них:	3000	X	X	1102								
Выбытие финансовых активов, всего, из них:	4000			1102								
Остаток средств на начало года	5000	X	X	1102	383 807,00	383 807,00			383 807,00	383 807,00		
Остаток средств на конец года	6000	X	X	1102								
Поступления от доходов, всего:	1000		X	1103	31 750 844,77	31 750 844,77	31 750 844,77	31 750 844,77				
доходы от оказания услуг, работ	1200	130	X	1103	31 750 844,77	31 750 844,77	31 750 844,77	31 750 844,77				
Выплаты по расходам, всего:	2000		X	1103	12 957 771,39	12 957 771,39	31 750 844,77	31 750 844,77				
в том числе на выплаты персоналу, всего:	2100			1103	11 718 999,39	11 718 999,39	11 718 999,39	11 718 999,39				
из них: оплата труда и начисления на выплаты по оплате труда, всего: из них	2110			1103								
заработная плата		211	111	1103	9 076 390,60	9 076 390,60	9 076 390,60	9 076 390,60				
прочие выплаты		212	112	1103								
начисления на выплаты по оплате труда		213	119	1103	2 637 432,00	2 637 432,00	2 637 432,00	2 637 432,00				
Социальные и иные выплаты населению, всего	2200	266	111	1103	5 176,79	5 176,79	5 176,79	5 176,79				
Расходы на закупку товаров, работ, услуг, всего	2600	X	X	1103	20 031 844,77	20 031 844,77	20 031 844,77	20 031 844,77				
Работы, услуги по содержанию имущества	2600	226	244	1103	17 146 241,51	17 146 241,51	17 146 241,51	17 146 241,51				
Транспортные услуги	2600	222	244	1103	701 630,00	701 630,00	701 630,00	701 630,00				
Строхование	2600	227	244	1103	11 000,00	11 000,00	11 000,00	11 000,00				
Увеличение стоимости горюче-смазочных материалов	2600	343	244	1103	217 948,75	217 948,75	217 948,75	217 948,75				
Увеличение стоимости мягкого инвентаря	2600	345	244	1103	716 252,50	716 252,50	716 252,50	716 252,50				
Увеличение стоимости материальных запасов	2600	346	244	1103	1 238 772,00	1 238 772,00	1 238 772,00	1 238 772,00				
Поступление финансовых активов, всего, из них:	3000	X	X	1103								
Выбытие финансовых активов, всего, из них:	4000			1103								
Остаток средств на начало года	5000	X	X	1103								
Остаток средств на конец года	6000	X	X	1103								

1.7. Сведения о численности сотрудников и оплате труда
1.7.1. Сведения о численности сотрудников

Группы персонала (категория персонала)	Код строки	Штатная численность на начало года				Средняя численность сотрудников за отчетный период					По договорам гражданско-правового характера		Штатная численность на конец отчетного периода			
		установлено штатным расписанием		в том числе:		всего	по основному месту работы		по внутреннему совместительству (по совмещению должностей)	по внешнему совместительству	в том числе:		установлено штатным расписанием		в том числе:	
		всего	из нее по основным видам деятельности	замещено	вакантных должностей		Всего	из нее по основным видам деятельности			сотрудники учреждения	физические лица, не являющиеся сотрудниками учреждения	всего	из нее по основным видам деятельности	замещено	вакантных должностей
Основной персонал, всего	1000	58,56	58,56	58,56		49,6	36,6	36,6	18	13			58,56	58,56	57,62	0,94
из них:																
тренера	1100	20,67	20,67	20,67		18			18				20,67	20,67	20,67	
тренера-преподаватели	1100	35,89	35,89	35,89		47,6	34,6	34,6		13			35,89	35,89	35,89	0,94
инструкторы-методисты	1100	2	2	2		2	2	2					2	2	2	
Вспомогательный персонал, всего	2000	34,33	34,33	34,33		28,5	28,5	28,5					34,33	34,33	33,33	1
из них:																
учебно-вспомогательный персонал	2100	11,33	11,33	11,33		8	8	8					11,33	11,33	11,33	
обслуживающий персонал	2100	23	23	23		20,5	20,5	20,5					23	23	22	1
Административно-управленческий персонал, всего	3000	5	5	5		5	5	5					5	5	5	
из них:																
директор	3100	1	1	1		1	1	1					1	1	1	
заместители директора	3200	3	3	3		3	3	3					3	3	3	
главный бухгалтер	3300	1	1	1		1	1	1					1	1	1	
Итого	9000	97,89	97,89	97,89		83,1	70,1	70,1		13			97,89	97,89	95,95	1,94

1.7.2. Сведения об оплате труда

Группы персонала	Код строки	Фонд начисленной оплаты труда сотрудников за отчетный период, руб.						Начислено по договорам гражданско-правового характера, руб.		Аналитическое распределение оплаты труда сотрудников по источникам финансового обеспечения, руб.					
		Всего	в том числе:							в том числе:					
			по основному месту работы			по внутреннему совместительству (совмещению должностей)	по внешнему совместительству	в том числе:		по основному месту работы					
			всего	в том числе на условиях: полного рабочего времени	неполного рабочего времени			сотрудникам учреждения	физическим лицам, не являющимся сотрудниками учреждения	за счет средств субсидии на выполнение государственного (муниципального) задания	за счет средств субсидии на иные цели	за счет средств гранта в форме субсидии: из федерального бюджета	за счет средств гранта в форме субсидии: из бюджетов субъектов Российской Федерации и местных бюджетов	ОМС	за счет средств от приносящей доход деятельности
Основной персонал, всего	1000	27 197 300,17	15 761 754,02	15 761 754,02		8 891 829,19	2 543 716,96	147 034,30	203 026,39	26 239 100,17					958 200,00
из них:															
тренера	1100	8 891 829,19				8 891 829,19				8 891 829,19					
тренера-преподаватели	1100	16 782 670,98	14 238 954,02	14 238 954,02			2 543 716,96	147 034,30	203 026,39	16 004 770,98					777 900,00
инструкторы-методисты	1100	1 522 800,00	1 522 800,00	1 522 800,00						1 342 500,00					180 300,00
Вспомогательный персонал, всего	2000	14 388 829,85	14 388 829,85	14 388 829,85				359 107,38	0,00	13 114 129,85					1 274 700,00
из них:															
учебно-вспомогательный персонал	2100	5 250 295,44	5 250 295,44	5 250 295,44				324 107,38		4 599 608,40					650 687,04
обслуживающий персонал	2100	9 138 534,41	9 138 534,41	9 138 534,41				35 000,00		8 514 521,45					624 012,96
Административно-управленческий персонал, всего	3000	5 184 731,23	5 184 731,23	5 184 731,23				7 195,80		4 428 630,63					756 100,00
из них:															
директор	3100	1 327 524,95	1 327 524,95	1 327 524,95						1 082 959,55					244 565,40
заместители директора	3100	2 949 618,56	2 949 618,56	2 949 618,56				7 195,80		2 563 756,60					385 861,96
главный бухгалтер	3100	907 587,72	907 587,72	907 587,72						781 914,48					125 673,24
Итого	9000	46 770 861,25	35 335 315,10	33 769 619,57		8 891 829,19	2 543 716,96	513 337,48	203 026,39	43 781 860,65					2989000,00

Группы персонала	Код строки	Аналитическое распределение оплаты труда сотрудников по источникам финансового обеспечения, руб.											
		в том числе											
		по внутреннему совместительству (совмещению должностей)						по внешнему совместительству					
		за счет средств субсидии на выполнение государственного (муниципального) задания	за счет средств субсидии на иные цели	за счет средств гранта в форме субсидии: из федерального бюджета	за счет средств гранта в форме субсидии: из бюджетов субъектов Российской Федерации и местных бюджетов	ОМС	за счет средств от приносящей доход деятельности	за счет средств субсидии на выполнение государственного (муниципального) задания	за счет средств субсидии на иные цели	за счет средств гранта в форме субсидии: из федерального бюджета	за счет средств гранта в форме субсидии: из бюджетов субъектов Российской Федерации и местных бюджетов	ОМС	за счет средств от приносящей доход деятельности
Основной персонал, всего	1000	8 891 829,19						2 502 494,12					41 322,84
из них:													
тренера	1100	8 891 829,19											
тренера-преподаватели	1100							2 502 494,12					41 322,84
Итого	9000												

Группы персонала	Код строки	Аналитическое распределение оплаты труда сотрудников по источникам финансового обеспечения, руб.											
		в том числе											
		по договорам гражданско-правового характера с сотрудниками учреждения						по договорам гражданско-правового характера с физическими лицами, не являющимися сотрудниками учреждения					
		за счет средств субсидии на выполнение государственного (муниципального) задания	за счет средств субсидии на иные цели	за счет средств гранта в форме субсидии: из федерального бюджета	за счет средств гранта в форме субсидии: из бюджетов субъектов Российской Федерации и местных бюджетов	ОМС	за счет средств от приносящей доход деятельности	за счет средств субсидии на выполнение государственного (муниципального) задания	за счет средств субсидии на иные цели	за счет средств гранта в форме субсидии: из федерального бюджета	за счет средств гранта в форме субсидии: из бюджетов субъектов Российской Федерации и местных бюджетов	ОМС	за счет средств от приносящей доход деятельности
Основной персонал, всего	1000	124 034,30					23 000,00	75 923,39	0,00				127 103,00
из них:													
тренера-преподаватели	1100	124 034,30					23 000,00	75 923,39					127 103,00
Вспомогательный персонал, всего	2000	221 981,14					137 126,24						
из них:													
учебно-вспомогательный персонал (медики)	2100	205 223,50					65 108, 24						
учебно-вспомогательный персонал		16 757,64					72 018,00						
Административно-управленческий персонал, всего	3000						7 195,80						
из них:													
заместители директора	3001						7 195,80						
Итого	9000	346 015,44					167 322,04	75 923,39					127 103,00

Раздел 2. Использование имущества, закрепленного за учреждением

2.1. Сведения о недвижимом имуществе, закрепленном на праве оперативного управления

Наименование объекта	Адрес	Кадастровый номер	Код по ОКТМО	Уникальный код объекта	Год постройки	Ед. измерения: наименование	Ед. измерения: код по ОКЕИ	код строки	Используется учреждением: всего	В том числе: для осуществления основной деятельности: в рамках муниципального задания	В том числе: для осуществления основной деятельности: за плату сверх муниципального задания	В том числе: для иных целей
Площадные объекты, всего	х	х	х		х	х	х	1000	6	6		
в том числе:												
Здание лыжного центра, ТО, Тюм. р-н, с. Луговое, ул. Животноводов, д. 21	625507, Тюменская обл., Тюменский р-н, с. Луговое, ул. Животноводов, дом 21	72:17:1102001:1059	71000000	Х	01.01.2021	шт.	796	1001	1	1		
Здание Мичуринской школы	Тюменская обл., Тюменский р-н, с.Мичурино, ул.Центральная, 64	72:17:2307002:260	71000000	Х	21.12.2021	шт.	796	1002	1	1		
Котельная, нежилое здание, ТО, Тюм. р-н, п.Боровский, ул.Трактовая, 2а, стр.3	625504, Тюменская обл., Тюменский р-н, р.п.Боровский, ул. Трактовая, дом 2а, стр. 3	72:17:0201011:25	71000000	Х	01.01.2017	шт.	796	1003	1	1		
Здание для игров. видов спорта, ТО, Тюм. р-н, п. Боровский, ул. Трактовая, д.2а, стр.1	625504, Тюменская обл., Тюменский р-н, р.п.Боровский, ул. Трактовая, дом 2а, стр. 1	72:17:0201011:32	71000000	Х	01.012017	шт.	796	1004	1	1		
Здание лыжной базы, ТО, Тюм. р-н, п.Боровский, ул. Трактовая, д 2а, стр. 2	625504, Тюменская обл., Тюменский р-н, р.п. Боровский, ул. Трактовая, дом 2а, стр. 2	72:17:0201011:31	71000000	Х	01.012017	шт.	796	1005	1	1		
Стадион, Тюм. обл., Тюм. р-н, ул.Трактовая, 2а	625504, Тюменская обл., Тюменский р-н, р.п. Боровский, ул. Трактовая, дом 2а	72:17:0201013:853	71000000	Х	01.012017	шт.	796	1006	1	1		
Линейные объекты, всего	х	х	х		х	х	х	2000	2	2		
в том числе:												
Наружное освещ. 0,4кВ, ТО, Тюм. р-н, п.Боровский, ул.Трактовая, 1, сооруж. 3	625504, Тюменская обл., Тюменский р-н, р.п. Боровский, ул. Трактовая, д. 1, сооруж. 3	72:17:0201011:30	71000000	Х	01.01.2017	шт.		2001	1	1		
Кабельная канализация линии связи, ТО, Тюм. р-н, п. Боровский, ул. Трактовая, 1, сооруж. 4	625504, Тюменская обл., Тюменский р-н, р.п. Боровский, ул. Трактовая, д. 1, сооруж. 4	72:17:0201011:29	71000000	Х	01.01.2017	шт.		2002	1	1		
Резервуары, емкости, иные аналогичные объекты, всего	х	х	х		х	х	х	3000	1	1		
в том числе:												
Накоп.емкость с выпуском трубоп, ТО, Тюм. р-н, п. Боровский, ул. Трактовая, 1, сооруж. 5	625504, Тюменская обл., Тюменский р-н, р.п. Боровский, ул. Трактовая, д. 1, сооруж. 5	72:1760201011:27	71000000	Х	01.01.2017			3001	1	1		
Скважины, иные аналогичные объекты, всего	х	х	х		х	х	х	4000				
Иные объекты, включая точечные, всего	х	х	х		х	х	х	5000				
Итого								9000	9	18		

Наименование объекта	Код строки	Не используется: всего	Не используется: из них: проводится кап.ремонт и/или реконструкция	Не используется: из них: в связи с аварийным состоянием: требуется ремонт	Не используется: из них: в связи с аварийным состоянием: ожидает списания	всего	Фактические расходы на содержание объекта недвижимого имущества (руб. в год): всего	из них: коммунальные услуги: всего	коммунальные услуги: из них: возмещается пользователями имущества	коммунальные услуги: из них: по неиспользуемому имуществу	услуги по содержанию имущества: всего	услуги по содержанию имущества: из них: возмещается пользователями имущества	услуги по содержанию имущества: из них: по неиспользуемому имуществу	налоги на имущество: всего	налоги на имущество: из них: возмещается пользователями имущества	налоги на имущество: из них: по неиспользуемому имуществу
Площадные объекты, всего	1000						3736382,92	3736382,92			7255642,34	7255642,34				
в том числе:																
Здание лыжного центра, ТО, Тюм. р-н, с. Луговое, ул. Животноводов, д. 21	1001						296839,51	296839,51			145124,48	145124,48				
Здание Мичуринской школы	1002	1,00		1,00												
Котельная,нежилое здание, ТО, Тюм. р-н, п. Боровский, ул. Трактовая, 2а, стр.3	1003						640303,35	640303,35			1236798,15	1236798,15				
Здание для игров. видов спорта, ТО, Тюм. р-н, п. Боровский, ул. Трактовая, д. 2а, стр. 1	1004						1720489,29	1720489,29			3376793,21	3376793,21				
Здание лыжной базы, ТО, Тюм. р-н, п. Боровский, ул. Трактовая, д. 2а, стр. 2	1005						1053514,47	1053514,47			2496926,50	2496926,50				
Стадион, Тюм. обл., Тюм. р-н, ул. Трактовая, 2а	1006						25236,30	25236,30								
Линейные объекты, всего	2000															
в том числе:																
Наружное освещ. 0,4 кВ,Т О, Тюм. р-н, п. Боровский, ул. Трактовая, 1, сооруж. 3	2001															
Кабельная канализация линии связи, ТО, Тюм. р-н, п. Боровский, ул. Трактовая, 1, соор. 4	2002															
Резервуары, емкости, иные аналогичные объекты, всего	3000															
в том числе:																
Накоп. емкость с выпуском трубоп., ТО, Тюм. р-н, п. Боровский, ул.Трактовая, 1, сооруж. 5	3001															
Итого	9000						3736382,92	3736382,92			7255642,34	7255642,34				

2.2. Сведения о земельных участках, предоставленных на праве постоянного (бессрочного) пользования

Наименование показателя	Адрес	Код по ОКТМО	Ед. измерения: наименование	Ед. измерения: код по ОКЕИ	код строки	Используется учреждением: всего	В том числе: для осуществления основной деятельности: в рамках муниципального задания	В том числе: для осуществления основной деятельности: за плату сверх муниципального задания	В том числе: для иных целей	Передано во временное пользование сторонним организациям (индив.предпринимателям): всего	из них: на основании договоров аренды	из них: на основании договоров безвозмездного пользования	из них: без оформления прав пользования (с почасовой оплатой)
Земельный участок, категория земель: земли населенных пунктов, разрешенное использование: для размещения велобазы, площадь 2268 кв.м, адрес: Тюм. обл., Тюм. р-н, с. Мичурино, ул. Центральная, уч.64 а	Тюм. обл., Тюм. р-н, с. Мичурино, ул. Центральная, уч.64 а	71644480131	кв.м.	055	1000	2 268	2 268						
Земельный участок с кадастровым номером 72:17:0000000:8811, площадью 2682 кв.м, адрес: Тюменская область, Тюменский район, с. Онохино	Тюм.обл., Тюм. р-н, с. Онохино	71644458101	кв.м.	055	2000	2 682	2 682						
Земельный участок с кадастровым номером 72:17:1801003:644, площадью 95499 кв.м, адрес: Тюменская область, Тюменский район, с. Онохино	Тюм. обл., Тюм. р-н, с. Онохино	71644458101	кв.м.	055	3000	94 599	94 599						
Зем. участок, Тюм.обл. Тюм. р-н, с. Мичурино, ул. Центральная, уч.64	Тюм.обл. Тюм. р-н, с. Мичурино, ул. Центральная, уч.64	71644480131	кв.м.	055	4000	696	696						
Зем. участок, Тюм.обл. Тюм. р-н, с. Мичурино, ул. Центральная, уч.64а	Тюм.обл. Тюм. р-н, с. Мичурино, ул. Центральная, уч.64 а	71644480131	кв.м.	055	5000	2 268	2 268						
Зем. участок, Тюм.обл. Тюм. р-н, с. Онохино	Тюм.обл. Тюм. р-н, с. Онохино	71644458101	кв.м.	055	6000	1 900	1 900						
Земельный участок (для размещения лыжной базы) Тюм.р-н, с. Луговое, ул. Животноводов, уч. 44а	Тюм. обл., Тюм. р-н, с. Луговое, ул. Животноводов, уч. 44а	71644440106	кв.м.	055	7000	1 980	1 980						
Земельный участок с кадастровым номером 72:17:1105002:8557, площадью 16324 кв.м, адрес: Тюменская область, Тюменский район, с. Луговое	Тюм. обл., Тюм. р-н, с. Луговое	71644440106	кв.м.	055	8000	16 324	16 324						
Земельный участок площадью 1982 кв.м. Вид разрешенного использования - спорт, местоположение - Тюменская область, Тюменский район, с. Луговое	Тюм. обл., Тюм. р-н, с. Луговое	71644440106	кв.м.	055	9000	1 982	1 982						
Земельный участок с кадастровым номером 72:17:0000000:8752, площадью 3852 кв.м, адрес: Тюм.обл., Тюм. р-н, с. Луговое, ул. Животноводов	Тюм.обл., Тюм. р-н, с. Луговое, ул. Животноводов	71644440106	кв.м.	055	10000	3 852	3 852						
Земельный участок площадью 44573 кв.м. Вид разрешенного использования - спорт (устройство площадок для занятия спортом и физкультурой) (трасса)) Описание местоположения - Тюм.обл., Тюм. р-н, с. Луговое	Тюм.обл., Тюм. р-н, с. Луговое	71644440106	кв.м.	055	11000	44 573	44 573						
Зем. участок, Тюм. обл., Тюм. р-н, с. Каменка, ул. Новая, 18	Тюм. обл., Тюм. р-н, с. Каменка, ул. Новая, 18	71644425101	кв.м.	055	12000	8 474	8 474						
Земельный участок, категория земель: земли насе-	Тюм. обл., Тюм. р-н, с. Каменка,												

ленных пунктов, разрешенное использование: для пришкольного участка, площадь 3 150 кв.м, адрес (местонахождение) объекта: Тюм.обл., Тюм. р-н, с. Каменка, ул. Новая, N 18, участок N 670	ул. Новая N 18, участок N 670	71644425101	кв.м.	055	13000	3 150	3 150						
Земельный участок, ТО, Тюм. район, п. Боровский, ул. Трактовая, участок N 1	Тюм.обл, Тюм.р-н, п. Боровский, ул. Трактовая, участок N 1	71644412101	кв.м.	055	14000 19000	152 404 337 152	152 404 337 152						
Итого													

2.3. Сведения об особо ценном движимом имуществе (за исключением транспортных средств)

2.3.1. Сведения о наличии, состоянии и использовании особо ценного движимого имущества

Наименование показателя (группа основных средств)	Код строки	Наличие движимого имущества на конец отчетного периода							
		всего	В том числе:						
			используется учреждением	передано в пользование			не используется		
				всего	В том числе:		требует ремонта	физически и морально изношено, ожидает согласования, списания	
					В аренду	безвозмездно		всего	из них требует замены
Нежилые помещения, здания и сооружения, не отнесенные к недвижимому имуществу	1000	9	9						
в том числе: для основной деятельности	1100	9	9						
Машины и оборудование	2000	89	89						
в том числе: для основной деятельности	2100	89	89						
Хозяйственный и производственный инвентарь, всего	3000	284	284						
в том числе: для основной деятельности	3100	284	284						
Прочие основные средства, всего	4000	1	1						
в том числе: для основной деятельности	4100	1	1						
из них: для оказания услуг (выполнения работ) в рамках утвержденного									
Итого	9000	383	383						

Наименование показателя (группа основных средств)	Код строки	Фактический срок использования											
		от 121 месяца и более		от 85 до 120 месяцев		от 61 до 84 месяцев		от 37 до 60 месяцев		от 13 до 36 месяцев		менее 12 месяцев	
		количество, ед.	балансовая стоимость, руб.	количество, ед.	балансовая стоимость, руб.	количество, ед.	балансовая стоимость, руб.	количество, ед.	балансовая стоимость, руб.	количество, ед.	балансовая стоимость, руб.	количество, ед.	балансовая стоимость, руб.
Нежилые помещения, здания и сооружения, не отнесенные к недвижимому имуществу	1000	1	6305009,60			2	8300830,00			3	19830191,79	3	3283069,00
в том числе: для основной деятельности	1100	1	6305009,60			2	8300830,00			3	19830191,79	3	3283069,00
Машины и оборудование	2000	3	168132,00	4	140400,00	22	2187048,90	42	7466602,83	18	1638817,00		
в том числе: для основной деятельности	2100	3	168132,00	4	140400,00	22	2187048,90	42	7466602,83	18	1638817,00		
Хозяйственный и производственный инвентарь, всего	3000					4	333196,00	67	1365184,70	211	6252765,00	2	914800,00
в том числе: для основной деятельности	3100					4	333196,00	67	1365184,70	211	6252765,00	2	914800,00
Прочие основные средства, всего	4000											1	683800,00
в том числе: для основной деятельности	4100											1	683800,00
Итого	9000	4	6473141,60	4	140400,00	28	10821074,90	109	8831787,53	232	27721773,79	6	4881669,00

Наименование показателя (группа основных средств)	Код строки	Остаточная стоимость объектов особо ценного движимого имущества, в том числе с оставшимся сроком полезного использования										
		менее 12 месяцев	от 12 до 24 месяцев	от 25 до 36 месяцев	от 37 до 48 месяцев	от 49 до 60 месяцев	от 61 до 72 месяцев	от 73 до 84 месяцев	от 85 до 96 месяцев	от 97 до 108 месяцев	от 109 до 120 месяцев	от 121 месяца и более
Нежилые помещения, здания и сооружения, не отнесенные к недвижимому имуществу	1000			2 213 852,75					4 970 271,97		1 330 546,00	8 991 021,26
в том числе: для основной деятельности	1100			2 213 852,75					4 970 271,97		1 330 546,00	8 991 021,26
Машины и оборудование	2000	76 488,38	1 383 980,00	63 856,28		414 900,22	998 830,74					272 741,09
в том числе: для основной деятельности	2100	76 488,38	1 383 980,00	63 856,28		414 900,22	998 830,74					272 741,09
Хозяйственный и производственный инвентарь	3000		54 428,54		28 175,00		586 114,21	214 500,00				
в том числе: для основной деятельности	3100		54 428,54		28 175,00		586 114,21	214 500,00				
Прочие основные средства	4000						586 114,21					
в том числе: для основной деятельности	4100						586 114,21					
Итого	9000	76 488,38	1 438 408,54	2 277 709,03	28 175,00	414 900,22	2 171 059,19	214 500,00	4 970 271,97		1 330 546,00	9 263 762,35

2.3.2. Сведения о расходах на содержание особо ценного движимого имущества

Наименование показателя	Код строки	Всего за отчетный период	Расходы на содержание особо ценного движимого имущества							
			В том числе:							
			на текущее обслуживание				капитальный ремонт, включая приобретение запасных частей	на уплату налогов	заработная плата обслуживающего персонала	иные расходы
			расходы на периодическое техническое (профилактическое) обслуживание	расходы на текущий ремонт, включая приобретение запасных частей	расходы на обязательное страхование	расходы на добровольное страхование				
Нежилые помещения, здания и сооружения, не отнесенные к недвижимому имуществу	1000	290 848,96	290 848,96						2 797 661,70	
в том числе: для основной деятельности	1100	290 848,96	290 848,96						2 797 661,70	
из них: для оказания услуг (выполнения работ) в рамках утвержденного государственного (муниципального) задания	1110	290 848,96	290 848,96						2 797 661,70	
Итого	9000	290 848,96	290 848,96						2 797 661,70	

2.4. Сведения о транспортных средствах

2.4.1. Сведения об используемых транспортных средствах

Наименование показателя	Код строки	Транспортные средства, ед.							
		всего		В том числе:					
				в оперативном управлении учреждения		по договорам аренды		по договорам безвозмездного пользования	
		на отчетную дату	в среднем за год	на отчетную дату	в среднем за год	на отчетную дату	в среднем за год	на отчетную дату	в среднем за год
Наземные транспортные средства	1000	16	16	16	16				
автомобили легковые, всего	1100	2	2	2	2				
средней стоимостью менее 3 миллионов рублей, с года выпуска которых прошло более 3 лет	1101	2	2	2	2				
автомобили грузовые	1200	1	1	1	1				
автобусы	1300	4	4	4	4				
мотосани, снегоходы	1400	9	9	9	9				

2.4.4. Направления использования транспортных средств

Наименование показателя	Код строки	Транспортные средства, непосредственно используемые в целях оказания услуг, выполнения работ				Транспортные средства, используемые в общехозяйственных целях в иных целях			
		всего		В том числе:		всего		В том числе:	
		на отчетную дату	в среднем за год	в оперативном управлении учреждения		на отчетную дату	в среднем за год	в оперативном управлении учреждения	
				на отчетную дату	в среднем за год			на отчетную дату	в среднем за год
Наземные транспортные средства	1000	16	16	16	16				
автомобили легковые, всего	1100	2	2	2	2				
средней стоимостью менее 3 миллионов рублей, с года выпуска которых прошло более 3 лет	1102	2	2	2	2				
автомобили грузовые	1200	1	1	1	1				
автобусы	1300	4	4	4	4				
мотосани, снегоходы	1400	9	9	9	9				

2.4.5. Сведения о расходах на содержание транспортных средств

Наименование показателя	Код строки	Расходы на содержание транспортных средств													
		всего за отчетный период	в том числе:												
			на обслуживание транспортных средств						содержание гаражей		заработная плата обслуживающего персонала			уплата транспортного налога
			расходы на горюче-смазочные материалы	приобретение (замена) колес, шин, дисков	расходы на ОСАГО	расходы на добровольное страхование	ремонт, включая приобретение запасных частей	техобслуживание сторонними организациями	аренда гаражей, парковочных мест	содержание гаражей	водителей	обслуживающего персонала гаражей	административного персонала гаражей	
Наземные транспортные средства	1000	4 527 942,89	1 229 544,18	71 560,00	85 419,00			1388705.30			1 752 714,41			
автомобили легковые, всего	1100	2 153 179,14	189 705,75	26 800,00	9 142,98			174816,00			1 752 714,41			
средней стоимостью менее 3 млн руб., с года выпуска которых прошло более 3 лет	1102	2 153 179,14	189 705,75	26 800,00	9 142,98			174816,00			1 752 714,41			
автомобили грузовые	1200	160 113,69	110 149,62		10 398,27			39565,80						
автобусы	1300	2 071 158,79	809 165,03	44 760,00	42 910,26			1174323,50						
мотосани, снегоходы	1400	143 491,27	120 523,78		22 967,49									

А.И. ДОСАЕВ, директор.
М.Г. ПУШНИКОВА, главный бухгалтер.

■ ОФИЦИАЛЬНО

ДОПОЛНИТЕЛЬНОЕ СОГЛАШЕНИЕ N 3

к соглашению «О передаче администрацией Тюменского муниципального района осуществления части своих полномочий по вопросам местного значения администрации Успенского муниципального образования» от 20.10.2017 N 25-56АА

г. Тюмень от 16 мая 2024 года

Администрация Тюменского муниципального района в лице Главы Тюменского района Зиминой Ольги Витальевны, действующего на основании Устава, с одной стороны, и администрация Успенского муниципального образования в лице главы Успенского муниципального образования Кирьенко Александра Анатольевича, действующего на основании Устава, с другой стороны, вместе именуемые Стороны, заключили настоящее дополнительное соглашение к соглашению «О передаче администрацией Тюменского муниципального района осуществления части своих полномочий по вопросам местного значения администрации Успенского муниципального образования» от 20.10.2017 N 25-56/АА (далее – Соглашение от 20.10.2017 N 25-56/АА) о нижеследующем:

1. Абзац второй пункта 1.2 Соглашения от 20.10.2017 N 25-56/АА изложить в следующей редакции:

«ремонту автомобильной дороги и тротуара по ул. Московский тракт в с. Успенка (подъезд к амбулатории).».

2. Настоящее дополнительное соглашение вступает в силу после его официального опубликования.

3. Все иные условия ранее заключенного Соглашения от 20.10.2017 N 25-56/АА остаются без изменений и сохраняют свою юридическую силу.

Реквизиты Сторон:

Адрес: ул. Московский тракт, д. 115, г. Тюмень, Тюменская область.
Глава Тюменского района
О.В. ЗИМИНА.

Адрес: ул. Московский тракт, д. 114, с. Успенка, Тюменский район.
Глава Успенского муниципального образования
А.А. КИРЬЕНКО.

ДОПОЛНИТЕЛЬНОЕ СОГЛАШЕНИЕ N 3

к соглашению «О передаче Администрацией Тюменского муниципального района осуществления части своих полномочий по вопросам местного значения администрации Горьковского муниципального образования» от 20.10.2017 N 25-46/АА

г. Тюмень от 16 мая 2024 года

Администрация Тюменского муниципального района в лице Главы Тюменского муниципального района Зиминой Ольги Витальевны, действующего на основании Устава Тюменского муниципального района Тюменской области, с одной стороны (далее – Администрация района), и администрация Горьковского муниципального образования в лице главы муниципального образования Шведовой Натальи Геннадьевны, действующего на основании Устава, с другой стороны (далее – Администрация поселения), и вместе именуемые Стороны, заключили настоящее дополнительное соглашение к соглашению «О передаче Администрацией Тюменского муниципального района осуществления части своих полномочий по вопросам местного значения администрации Горьковского муниципального образования» от 20.10.2017 N 25-46/АА (далее – Соглашение от 20.10.2017 N 25-46/АА) о нижеследующем:

1. Соглашение от 20.10.2017 N 25-46/АА дополнить пунктом 1.2 следующего содержания:

«1.2. Администрация района передает Администрации поселения осуществление своих полномочий, предусмотренных федеральным законодательством, законодательством Тюменской области по решению вопроса местного значения по проектированию, строительству, реконструкции, ремонту, капитальному ремонту автомобильных дорог местного значения в границах населенных пунктов сельских поселений, в части полномочий по:

устройству тротуара от ул. Мира до ул. Кедровая вдоль полосы отвода автомобильной дороги по ул. Сибирская в с. Горьковка».

2. Настоящее дополнительное соглашение вступает в силу после его официального опубликования.

3. Все иные условия ранее заключенного Соглашения от 20.10.2017 N 25-46/АА остаются без изменений и сохраняют свою юридическую силу.

Реквизиты Сторон:

Адрес: ул. Молодежная, д. 11, с. Горьковка, Тюменский район.
Глава Горьковского муниципального образования
Н.Г. ШВЕДОВА.

Адрес: ул. Московский тракт, д. 115, г. Тюмень, Тюменская область.
Глава Тюменского района
О.В. ЗИМИНА.

АДМИНИСТРАЦИЯ ТЮМЕНСКОГО МУНИЦИПАЛЬНОГО РАЙОНА уведомляет о том, что в результате проведения контрольных мероприятий установлен факт размещения рекламных конструкций без соответствующего разрешения, по следующим адресам:

автодорога Тюмень-Салаирка-граница Свердловской области 12 км + 670 м слева;
автодорога Тюмень-Салаирка-граница Свердловской области 12 км + 870 м слева.

Владельцам данных рекламных конструкций необходимо в течение одного месяца со дня опубликования настоящего объявления в добровольном порядке произвести демонтаж данных конструкции, а также в течение трех дней со дня опубликования настоящего объявления удалить информацию, размещенную на конструкциях, и привести земельные участки в надлежащее состояние. В случае неисполнения данного требования демонтаж рекламных конструкций будет осуществлен за счет средств местного бюджета с последующим взысканием всех расходов в судебном порядке.

Фотографии и схема места расположения самовольно установленных рекламных конструкций размещены на официальном сайте Администрации Тюменского муниципального района (www.atmr.ru) в разделе «Деятельность», «Градостроительная деятельность и имущественные отношения» во вкладке «Рекламные конструкции».

ЗАКЛЮЧЕНИЕ

о результатах общественных обсуждений

17 мая 2024 г.

Общественные обсуждения по проекту распоряжения Главного управления строительства Тюменской области «О предоставлении разрешения на условно разрешенный вид использования земельного участка» в отношении земельного участка с кадастровым номером 72:17:1104002:1519 площадью 1057 кв.м, расположенного по адресу: Тюменская область, Тюменский район, Кулаковское МО, с. Кулаково, улица Кедровая, участок 298, проводились в период с «03» мая 2024 года по «16» мая 2024 года на официальном сайте Администрации Тюменского муниципального района https://atmr.ru/, в разделе «Деятельность», подразделе «Публичные слушания и общественные обсуждения».

В общественных обсуждениях принял участие 1 (один) человек.

По результатам общественных обсуждений составлен протокол общественных обсуждений N 39 от «16» мая 2024 года, на основании которого подготовлено заключение о результатах общественных обсуждений.

В период проведения общественных обсуждений были поданы замечания и предложения от участников общественных обсуждений:

1) от иных участников общественных обсуждений: 1 предложение (замечание).

Рекомендации Организатора о целесообразности или нецелесообразности учета внесенных участниками общественных обсуждений предложений и замечаний:

N п/п	*Содержание предложения (замечания)*	*Рекомендации Организатора*
1	Правообладатель земельного участка с кадастровым номером 72:17:1104002:1524 не согласен на предоставление разрешения на установление вида деятельности «Магазины» ввиду отсутствия детального и подробного описания: тип магазина, вид продаваемого товара, способы погрузки/разгрузки, место и способы хранения товаров и отходов, а также порядок и периодичность их вывоза.	Учесть.

Выводы по результатам общественных обсуждений:

направить проект распоряжения Главного управления строительства Тюменской области «О предоставлении разрешения на условно разрешенные виды использования земельного участка» на доработку.

К.К. КОЙШЕ, председатель.

ЗАКЛЮЧЕНИЕ

о результатах общественных обсуждений

17 мая 2024 г.

Общественные обсуждения по проекту распоряжения Главного управления строительства Тюменской области «О предоставлении разрешения на отклонение от предельных параметров разрешенного строительства объектов капитального строительства» в отношении объекта капитального строительства – индивидуальный жилой дом, планируемый к размещению на земельном участке с кадастровым номером 72:17:0201008:1354 площадью 310 кв.м, по адресу: Тюменская область, Тюменский район, р.п. Боровский, пер. Первомайский, проводились в период с «03» мая 2024 года по «16» мая 2024 года на официальном сайте Администрации Тюменского муниципального района https://atmr.ru/, в разделе «Деятельность», подразделе «Публичные слушания и общественные обсуждения».

В общественных обсуждениях принял участие 1 (один) человек.

По результатам общественных обсуждений составлен протокол общественных обсуждений N 40 от «16» мая 2024 года, на основании которого подготовлено заключение о результатах общественных обсуждений.

В период проведения общественных обсуждений были поданы замечания и предложения от участников общественных обсуждений:

1) от участников общественных обсуждений, постоянно проживающих на территории, в пределах которой проводятся общественные обсуждения: 1 предложение (замечание).

Рекомендации Организатора о целесообразности или нецелесообразности учета внесенных участниками общественных обсуждений предложений и замечаний:

N п/п	*Содержание предложения (замечания)*	*Рекомендации Организатора*
1	Правообладатель земельных участков с кадастровыми номерами 72:17:0201008:1352, 72:17:0201008:1353 не согласен с положительным решением вопроса об отклонении предельных параметров разрешенного строительства на соседнем участке (кадастровый номер 72:17:0201008:1354) жилого дома. Просит учесть мнение в ходе обсуждения данного вопроса и принять решение, отвечающее законодательным актам РФ в области противопожарных, санитарных, строительных норм и имущественных отношений.	Учесть.

Выводы по результатам общественных обсуждений:

направить проект распоряжения Главного управления строительства Тюменской области «О предоставлении разрешения на отклонение от предельных параметров разрешенного строительства объектов капитального строительства» на доработку.

К.К. КОЙШЕ, председатель.

СОГЛАСОВАНО
Начальник управления по культуре Администрации Тюменского муниципального района А.Ю. Неугодников

УТВЕРЖДАЮ
Директор
А.В. Константинова
Приказ N 25-од от 19 марта 2024 г.

РАССМОТРЕНО
на заседании наблюдательного совета МАУ ТМР «ЦКиД «Родонит»
Решение наблюдательного совета
Рекомендовать для согласования учредителем
Председатель наблюдательного совета Н.М. Баженова
протокол N 7 от 18 марта 2024 г.

ОТЧЕТ
о результатах деятельности муниципального автономного учреждения и об использовании закрепленного за ним муниципального имущества на 1 января 2024 г.

Учреждение **Муниципальное автономное учреждение «Центр культуры и досуга «Родонит»**
Тип учреждения **03**
Орган, осуществляющий функции и полномочия учредителя, **Управление по культуре Администрации Тюменского муниципального района**
Публично-правовое образование **Тюменский муниципальный район**
Периодичность: **годовая**

	КОДЫ
Дата	01.01.2024
По сводному реестру	713Н3929
ИНН	7224077637
КПП	722401001
БК	163
По ОКТМО	71644000

Раздел 1. Результаты деятельности
1.1. Отчет о выполнении муниципального задания на оказание муниципальных услуг (выполнение работ)
1.1.1. Сведения об оказании муниципальных услуг

Наименование оказываемых услуг	Код по ОКВЭД	Код строки	Единица измерения	Код по ОКЕИ	2023 год (первый из двух предшествующих опубликованию лет)			2022 год (второй из двух предшествующих опубликованию лет)		
					объем услуг, установленный муниципальным заданием, всего	фактически выполненный объем услуг, всего	причины отклонений от плановых показателей	объем услуг, установленный муниципальным заданием, всего	фактически выполненный объем услуг, всего	причины отклонений от плановых показателей
Организация деятельности клубных формирований и формирований самодеятельного народного творчества		1000	Единица	90	81	74	допустимое (возможное) отклонение 15%	78	73	допустимое (возможное) отклонение 15%
Организация и проведение мероприятий		2000	Единица	90	751	751		750	756	
Итого		**9000**	x	x	**828**	**829**	**x**	**828**	**891**	**x**

1.2. Сведения о потребителях, воспользовавшихся услугами (работами) учреждения, в том числе платными для потребителей

Наименование показателя	Значение показателя, чел.	
	2023 год (первый из двух предшествующих опубликованию лет)	2022 год (второй из двух предшествующих опубликованию лет)
Общее количество потребителей услуг (работ)	312898	310351
физические лица	312898	310351
в том числе на платной основе	3555	1727

1.3. Сведения об оказываемых услугах, выполняемых работах сверх установленного муниципального задания
1.3.1. Сведения об услугах, оказываемых сверх установленного муниципального задания

Наименование оказываемых услуг	Код по ОКВЭД	Код строки	Единица измерения	Код по ОКЕИ	2023 год (первый из двух предшествующих опубликованию лет)				2022 год (второй из двух предшествующих опубликованию лет)			
					объем оказанных услуг всего	доход от оказания услуг, руб.	Цена/тариф	Справочно: реквизиты акта, которым установлена цена/тариф (наименование акта и кем издан, дата, номер)	объем оказанных услуг всего	доход от оказания услуг, руб.	Цена/тариф	Справочно: реквизиты акта, которым установлена цена/тариф (наименование акта и кем издан, дата, номер)
Организация деятельности клубных формирований и формирований самодеятельного народного творчества	90	1000	чел.	792	21	166400	7923,81	Согласно прейскуранту утвержден приказом учреждения от 20.05.2021 N39-од	44	115900	2634,09	Согласно прейскуранту утвержден приказом учреждения от 20.05.2021 N39-од
Организация и проведение мероприятий	90	2000	чел.	792	3433	642942,23	187,28		1683	339608,67	201,79	
Кинопоказ	90	3000	чел.	792	6632	1124659,00	169,58		3139	565096,67	180,02	
организация и проведение мероприятий	90	3001	ед.	90	17	112000,00	6588,24		11	91400,00	8309,09	
прокат костюмов	90	3002	ед.	90	8	7300,00	912,50		8	11150,00	1393,75	
Итого		**9000**	**x**	**x**				**x**				**x**

1.4. Сведения об использовании плана финансово-хозяйственной деятельности

Наименование показателя	Код строки	КОСГУ	КВР	КФСР	Объем финансового обеспечения, руб.							
					Всего		в том числе:					
							субсидия на финансовое обеспечение выполнения муниципального задания		субсидии, предоставляемые в соответствии с абзацем вторым пункта 1 статьи 78.1 Бюджетного кодекса Российской Федерации		поступления от оказания услуг(выполнения работ) на платной основе и иной приносящей доход деятельности	
					План (с учетом возвратов)	Кассовые поступления и выплаты (с учетом восстановленных кассовых выплат)	План (с учетом возвратов)	Кассовые поступления и выплаты (с учетом восстановленных кассовых выплат)	План (с учетом возвратов)	Кассовые поступления и выплаты (с учетом восстановленных кассовых выплат)	План (с учетом возвратов)	Кассовые поступления и выплаты (с учетом восстановленных кассовых выплат)
Поступления от доходов, всего:	1000		X		48882623,19	48882443,19	43830000,00	43830000,00	2606913,64	2606913,64	2445709,55	2445529,55
в том числе: доходы от собственности	1100	120	X	0801	77804,26	77804,26					77 804,26	77 804,26
доходы от оказания услуг, работ	1200	130	X	0801	45800031,29	45799851,29	43708500,00	43708500,00		2091531,29	2091351,29	
доходы от штрафов, пеней, иных сумм принудительного изъятия	1300	130	X	0804	121500,00	121500,00	121500,00	121500,00				
безвозмездные поступления от наднациональных организаций, правительств иностранных государств, международных финансовых организаций	1400		X									
иные субсидии, предоставленные из бюджета	1500	150	X	0801	2498605,62	2498605,62			2198605,62	2198605,62	300 000,00	300 000,00
иные субсидии, предоставленные из бюджета	1501	150	X	0401	408 308,02	408 308,02			408 308,02	408 308,02		
прочие доходы	1600	180	X	0801	-23 626,00	-23 626,00					-23 626,00	-23 626,00
доходы от операций с активами	1700		X									
средства во временном распоряжении												
Выплаты по расходам, всего:	2000		X		52447303,73	46197758,53	46744278,42	40833648,42	3022692,64	2945342,64	2680332,67	2418767,47
в том числе на выплаты персоналу, всего:	2100				34415351,09	30483594,93	32921825,16	29251634,20	408308,02	408308,02	1085217,91	823652,71
из них: оплата труда и начисления на выплаты по оплате труда, всего:												
из них	2110	210			34415351,09	30483594,93	32921825,16	29251634,20	408308,02	408308,02	1085217,91	823652,71
заработная плата	2111	211	111	0801	26004798,67	22998529,50	25181949,54	22371665,59			822849,13	626863,91
Заработная плата	2112	211	111	0401	313 600,53	313 600,53			313 600,53	313 600,53		
Заработная плата	2113	266	111	0801	118 922,61	118 922,61	118 922,61	118 922,61				
Прочие выплаты персоналу в том числе компенсационного характера	2113	226	112	0801	6 262,50	6 262,50					6 262,50	6 262,50

Прочие выплаты персоналу в том числе компенсационного характера	2114	112	112	0801	1200,00	1200,00	600,00	600,00			600,00	600,00
начисления на выплаты по оплате труда	2114	213	119	0801	7875859,29	6950372,30	7620353,01	6760446,00			255506,28	189926,30
начисления на выплаты по оплате труда	2115	213	119	0401	94 707,49	94 707,49			94 707,49	94 707,49		
Социальные и иные выплаты населению, всего	2200											
Уплата налогов, сборов и иных платежей, из них:	2300	290			129 640,00	129 640,00					129 640,00	129 640,00
уплата земельного налога	2310											
плата за загрязнение окружающей среды	2320											
уплата штрафов (в том числе административных), пеней, иных платежей	2330	297	853		129 640,00	129 640,00					129 640,00	129 640,00
уплата штрафов и пеней	3340											
Безвозмездные перечисления организациям	2400											
Прочие расходы (кроме расходов на закупку товаров, работ, услуг)	2500											
Расходы на закупку товаров, работ, услуг, всего	2600	X	X		17902312,64	15584523,60	13822453,26	11582014,22	2614384,62	2537034,62	1465474,76	1465474,76
Услуги связи		221	244	0801	155 778,66	155 778,66	108 778,66	108 778,66			47 000,00	47 000,00
Транспортные услуги		222	244	0801	383 195,00	383 195,20	383 195,00	383 195,20				
Транспортные услуги		222	244	0804	62000,00	62000,00	62000,00	62000,00				
Коммунальные услуги		223	244	0801	493 573,98	481 872,98	482 552,53	470 851,53			11 021,45	11 021,45
Коммунальные услуги		223	247	0801	2 782 002,37	2 702 002,37	2 655 603,18	2 575 603,18			126 399,19	126 399,19
Арендная плата за пользование имуществом		224	244	0801	38 500,00	38 500,00	38 500,00	38 500,00				
Работы, услуги по содержанию имущества		225	244	0801	3 505 816,30	3 505 816,30	2 969 176,54	2 969 176,54	529 339,76	529 339,76	7 300,00	7 300,00
Работы, услуги по содержанию имущества		225	244	0804	0,00	0,00						
Прочие работы, услуги		226	244	0801	5 002 408,86	2 853 670,62	3 846 054,74	1 697 316,50	279 000,00	279 000,00	877 354,12	877 354,12
Прочие работы, услуги		226	244	0804	54 000,00	54 000,00	54 000,00	54 000,00				
Прочие расходы		227	244	0801	13 229,25	13 229,25	13 229,25	13 229,25				
Прочие расходы		228	244	0801	587 555,86	587 555,86	46 950,00	46 950,00	540 605,86	540 605,86		
Пенсии, пособия, выплачиваемые работодателями, нанимателями бывшим работникам в денежной форме		264	321	0801	4 803,54	4 803,54	4 803,54	4 803,54				
Увеличение стоимости основных средств		310	244	0801	2 300 599,89	2 223 249,89	722 421,89	722 421,89	1265439,00	1 188 089,00	312 739,00	312 739,00
Увеличение стоимости материальных запасов		343	244	0801	230 000,00	230 000,00	230 000,00	230 000,00				
Увеличение стоимости материальных запасов		346	244	0804	5 500,00	5 500,00	5 500,00	5 500,00				
Увеличение стоимости материальных запасов		346	244	0801	1 142 653,91	1 142 653,91	1083263,91	1 083 263,91			59 390,00	59 390,00
Увеличение стоимости материальных запасов		349	244	0801	1 140 695,02	1 140 695,02	1116424,02	1 116 424,02			24 271,00	24 271,00
Поступление финансовых активов, всего, из них:	3000	X	X									
увеличение остатков средств	3100											
прочие поступления	3200	510	000	0801	37 146,70	37 146,70	4 744,51	4 744,51			32 402,19	32 402,19
Выбытие финансовых активов, всего, из них:	4000											
уменьшение остатков средств	4100	610	000	0801								
прочие выбытия	4200											
Остаток средств на начало года	5000	X	X	0801	3 527 533,84	3 527 533,84	2 909533,91	2 909 533,91	415 779,00	415 779,00	202 220,93	202 220,93
Остаток средств на конец года	6000	X	X		6 249 545,20	6 249 545,20	5 910630,00	5 910 630,00	77 350,00	77 350,00	261 565,20	261 565,20

1.7. Сведения о численности сотрудников и оплате труда

1.7.1. Сведения о численности сотрудников

Группы персонала (категория персонала)	Код строки	Штатная численность на начало года				Средняя численность сотрудников за отчетный период					По договорам гражданско-правового характера		Штатная численность на конец отчетного периода			
		установлено штатным расписанием		в том числе:		всего	по основному месту работы		по внутреннему совместительству (по совмещению должностей)	по внешнему совместительству	в том числе:		установлено штатным расписанием		в том числе:	
		всего	из нее по основным видам деятельности	замещено	вакантных должностей		Всего	из нее по основным видам деятельности			сотрудники учреждения	физические лица, не являющиеся сотрудниками учреждения	всего	из нее по основным видам деятельности	замещено	вакантные должности
Основной персонал, всего	1000	31,31	31,31	28,81	2,5	27,39	23,92	23,92	4,7	3,47	0	0	31,31	31,31	26,17	5,14
Вспомогательный персонал, всего	2000	14,07	0	13,01	1,06	11,24	10,39	0	3,5	0,85	0	24	14,07	0	13,01	1,06
Административно-управленческий персонал, всего	3000	2	0	2	0	1,67	1,67	0	0	0	0	0	2	0	2	0
Итого	**9000**	**47,38**	**31,31**	**43,82**	**3,56**	**40,3**	**35,98**	**23,92**	**8,2**	**4,32**	**0**	**24**	**47,38**	**31,31**	**41,18**	**6,02**

1.7.2. Сведения об оплате труда

Группы персонала	Код строки	Фонд начисленной оплаты труда сотрудников за отчетный период, руб.						Начислено по договорам гражданско-правового характера, руб.		Аналитическое распределение оплаты труда сотрудников по источникам финансового обеспечения, руб.					
		Всего	в том числе:							в том числе: по основному месту работы					
			по основному месту работы			по внутреннему совместительству (совмещению должностей)	по внешнему совместительству	в том числе:		за счет средств субсидии на выполнение государственного (муниципального) задания	за счет средств субсидии на иные цели	за счет средств гранта в форме субсидии	ОМС	за счет средств от приносящей доход деятельности
			всего	в том числе на условиях: полного рабочего времени	неполного рабочего времени			сотрудникам учреждения	физическим лицам, не являющимся сотрудниками учреждения			в том числе: из федерального бюджета	из бюджетов субъектов Российской Федерации и местных бюджетов		
Основной персонал, всего	1000	13109654,66	9349604,66	4928014,66	4421590,00	1956200,00	1803850,00			8805240,03	255584,63				288780,00
Вспомогательный персонал, всего	2000	5207041,52	3940241,52	2536891,52	1403350,00	996300,00	270500,00		105941,15	3 792 375,62	58 015,90				89 850,00
Административно-управленческий персонал, всего	3000	5119160,00	4358660,00	3100860,00	1257800,00	760500,00	0,00	0,00	0,00	4 209 510,00	0,00	0,00	0,00	0,00	149 150,00
Итого	9000	23435856,18	17648506,18	10565766,18	7082740,00	3713000,00	2074 350,00	0,00	105 941,15	16 807 125,65	313 600,53	0,00	0,00	0,00	527 780,00

Группы персонала	Код строки	Аналитическое распределение оплаты труда сотрудников по источникам финансового обеспечения, руб. в том числе											
		по внутреннему совместительству (совмещению должностей)						по внешнему совместительству					
		за счет средств субсидии на выполнение государственного (муниципального) задания	за счет средств субсидии на иные цели	за счет средств гранта в форме субсидии: из федерального бюджета	за счет средств гранта в форме субсидии: из бюджетов субъектов Российской Федерации и местных бюджетов	ОМС	за счет средств от приносящей доход деятельности	за счет средств субсидии на выполнение государственного (муниципального) задания	за счет средств субсидии на иные цели	за счет средств гранта в форме субсидии: из федерального бюджета	за счет средств гранта в форме субсидии: из бюджетов субъектов Российской Федерации и местных бюджетов	ОМС	за счет средств от приносящей доход деятельности
Основной персонал, всего	1000	1956200	0	0	0	0	0	1702700					101150

Вспомогательный персонал, всего	2000	996300						270500						0
Административно-управленческий персонал, всего	3000	760500	0	0	0	0		0						0
Итого	**9000**	**3713000**						**1973200**						**101150**

Группы персонала	Код строки	Аналитическое распределение оплаты труда сотрудников по источникам финансового обеспечения, руб.											
		в том числе											
		по договорам гражданско-правового характера с сотрудниками учреждения						по договорам гражданско-правового характера с физическими лицами, не являющимися сотрудниками учреждения					
		за счет средств субсидии на выполнение государственного (муниципального) задания	за счет средств субсидии на иные цели	за счет средств гранта в форме субсидии		ОМС	за счет средств от приносящей доход деятельности	за счет средств субсидии на выполнение государственного (муниципального) задания	за счет средств субсидии на иные цели	за счет средств гранта в форме субсидии		ОМС	за счет средств от приносящей доход деятельности
				в том числе:						в том числе:			
				из федерального бюджета	из бюджетов субъектов Российской Федерации и местных бюджетов					из федерального бюджета	из бюджетов субъектов Российской Федерации и местных бюджетов		
Основной персонал, всего	1000	0	0	0	0	0	0	0					
Вспомогательный персонал, всего	2000	0	0	0	0	0	0	105941,15					
Административно-управленческий персонал, всего	3000	0	0	0	0	0	0	0	0	0	0	0	0
Итого	**9000**	**0**	**0**	**0**	**0**	**0**	**0**	**105941,15**	**0**	**0**	**0**	**0**	**0**

Раздел 2. Использование имущества, закрепленного за учреждением

2.1. Сведения о недвижимом имуществе, за исключением земельных участков, закрепленном на праве оперативного управления

Наименование объекта	Адрес	Кадастровый номер	Код по ОКТМО	Уникальный код объекта	Год постройки	Ед. измерения		код строки	Используется учреждением					Передано во временное пользование сторонним организациям (индив.предпринимателям)			
										В том числе:							
						наименование	код по ОКЕИ		всего	для осуществления основной деятельности			для иных целей	всего	из них:		
										в рамках муниципального задания	за плату сверх муниципального задания				на основании договоров аренды	на основании договоров безвозмездного пользования	без оформления прав пользования (с почасовой оплатой)
Площадные объекты, всего	x	x	x		x	x	x	1000									
ДК Боровский	Тюм. обл., Тюм. р-н, п. Боровский, ул. Октябрьская, д.3	72:17:0201004:1554	71644412		1970	шт.	796	1001	1	1	1	1					
Чикчинский СК	Тюм. обл., Тюм. р-н, с. Чикча, ул.Гагарина, 16	72:17:2401003:354	71644485		1974	шт.	796	1002	1	1	1	1					
Мальковский СК	Тюм. обл., Тюм. р-н, с. Мальково, ул. Мира, 3а	72:17:1201004:535	71644445		1967	шт.	796	1003	1	1	1	1					
Андреевский СК	Тюм. обл., Тюм. р-н, п.Андреевский, ул.Лесная, 9	72:17:0401001:764; 72:17:0401001:766	71644405		1977	шт.	796	1004	1	1	1	1					
Якушинский СК	Тюм. обл., Тюм. р-н, д. Якуши, ул. Полевая, 2	72:17:2406001:383	71644485		1986	шт.	796	1005	1	1	1	1					
Линейные объекты, всего	x	x	x		x	x	x	2000									
Резервуары, емкости, иные аналогичные объекты, всего	x	x	x		x	x	x	3000									
Скважины, иные аналогичные объекты, всего	x	x	x		x	x	x	4000									
Иные объекты, включая точечные, всего	x	x	x		x	x	x	5000	5	5	5	5					
Итого								**9000**	**5**	**5**	**5**	**5**					

Наименование объекта	Код строки	Не используется				всего	Фактические расходы на содержание объекта недвижимого имущества (руб. в год)										
		из них					из них:										
		всего	проводится кап.ремонт и/или реконструкция	в связи с аварийным состоянием			коммунальные услуги			услуги по содержанию имущества			налоги на имущество				
				требуется ремонт	ожидает списания		всего	из них:		всего	из них:		всего	из них:			
								возмещается пользователями имущества	по неиспользуемому имуществу		возмещается пользователями имущества	по неиспользуемому имуществу		возмещается пользователями имущества	по неиспользуемому имуществу		
Площадные объекты, всего	1000					6037133	3118348,3	0		2918785	0						
Боровский СК	1001					2949134,1	1300365,3			1648769							
Чикчинский СК	1002					921786,91	566029,05			355757,9							
Мальковский СК	1003					753361,08	343172,38			410188,7							
Андреевский СК	1004					1171547,3	786336,41			385210,9							
Якушинский СК	1005					241303,63	122445,17			118858,5							
Линейные объекты, всего	2000																
Резервуары, емкости, иные аналогичные объекты, всего	3000																
Скважины, иные аналогичные объекты, всего	4000																
Иные объекты, включая точечные, всего	5000					0											
Итого	**9000**					**2918784,70**	**0**	**0**		**2918785**							

2.2. Сведения о недвижимом имуществе, используемом по договору безвозмездного пользования (договору ссуды)

Наименование объекта	Адрес	Единица измерения		Код строки	Кол-во имущества	Ссудодатель			Срок пользования		Фактические расходы на содержание объекта недвижимого имущества (руб. в год)	Направление использования объекта недвижимого имущества		Обоснование заключения договора ссуды
		Наименование	Код по ОКЕИ			наименование	ИНН	код по КИСЭ	начала	окончания		для осуществления основной деятельности	для осуществления иной деятельности	
Площадные объекты, всего				1000										
в том числе:				1001										
Криводановский СК	Тюменская область, Тюменский район, д. Криводанова, ул. Заречная, 6, пом. 2	шт.	796		1	Администрация Чикчинского МО	7224011629		01.01.21	31.12.23	129812,9	129812,9	0	
Линейные объекты,														

всего				2000											
Резервуары, емкости, иные аналогичные объекты, всего				3000											
Скважины, иные аналогичные объекты, всего				4000											
Иные объекты, включая точечные, всего				5000											
Всего:				**9000**											

2.2. Сведения об особо ценном движимом имуществе (за исключением транспортных средств)

2.2.1. Сведения о наличии, состоянии и использовании особо ценного движимого имущества

Наименование показателя (группа основных средств)	Код строки	Наличие движимого имущества на конец отчетного периода							
		всего	В том числе:						
			используется учреждением	передано в пользование			не используется		
				всего	В том числе:		требует ремонта	физически и морально изношено, ожидает согласования, списания	
					В аренду	безвозмездно		всего	из них требует замены
Машины и оборудование	2000	112	112						
в том числе: для основной деятельности	2100	112	112						
из них: для оказания услуг (выполнения работ) в рамках утвержденного государственного (муниципального) задания	2110	112	112						
для иной деятельности	2200								
Хозяйственный и производственный инвентарь, всего	3000	589	589						
в том числе: для основной деятельности	3100	589	589						
из них: для оказания услуг (выполнения работ) в рамках утвержденного государственного (муниципального) задания	3110	589	589						
для иной деятельности	3200								
Прочие основные средства, всего	4000	238	238						
в том числе: для основной деятельности	4100	238	238						
из них: для оказания услуг (выполнения работ) в рамках утвержденного государственного (муниципального) задания	4110	238	238						
для иной деятельности	4200								
Итого	**9000**	**939**	**939**						

Наименование показателя (группа основных средств)	Код строки	Фактический срок использования											
		от 121 месяца и более		от 85 до 120 месяцев		от 61 до 84 месяцев		от 37 до 60 месяцев		от 13 до 36 месяцев		менее 12 месяцев	
		количество, ед.	балансовая стоимость, руб.	количество, ед.	балансовая стоимость, руб.	количество, ед.	балансовая стоимость, руб.	количество, ед.	балансовая стоимость, руб.	количество, ед.	балансовая стоимость, руб.	количество, ед.	балансовая стоимость, руб.
Машины и оборудование	2000	9	1179380,98	10	825535	67	3443059,77	23	5125222	3	163970	0	0
в том числе: для основной деятельности	2100	9	1179380,98	10	825535	67	3443059,77	23	5125222	3	163970	0	0
из них: для оказания услуг (выполнения работ) в рамках утвержденного муниципального задания	2110	9	1179380,98	10	825535	67	3443059,77	23	5125222	3	163970	0	0
для иной деятельности	2200												
Хозяйственный и производственный инвентарь, всего	3000	406	4805795,66	58	3776438,85	21	1099901,97	87	3317632,15	17	736895,45	0	0
в том числе: для основной деятельности	3100	406	4805795,66	58	3776438,85	21	1099901,97	87	3317632,15	17	736895,45	0	0
из них: для оказания услуг (выполнения работ) в рамках утвержденного муниципального задания	3110	406	4805795,66	58	3776438,85	21	1099901,97	87	3317632,15	17	736895,45		
для иной деятельности	3200												
Прочие основные средства, всего	4000							238	4321448,75	0	0	0	0
в том числе: для основной деятельности	4100							238	4321448,75	0	0	0	0
из них: для оказания услуг (выполнения работ) в рамках утвержденного муниципального задания	4110							238	4321448,75				
для иной деятельности	4200												
Итого	9000	415	5985176,64	68	4601973,85	88	4542961,74	348	12764302,9	20	900865,45	0	0

Наименование показателя (группа основных средств)	Код строки	Остаточная стоимость объектов особо ценного движимого имущества, в том числе с оставшимся сроком полезного использования										
		менее 12 месяцев	от 12 до 24 месяцев	от 25 до 36 месяцев	от 37 до 48 месяцев	от 49 до 60 месяцев	от 61 до 72 месяцев	от 73 до 84 месяцев	от 85 до 96 месяцев	от 97 до 108 месяцев	от 109 до 120 месяцев	от 121 месяца и более
Машины и оборудование	2000	0	0	0	0	2720119,8	0	676366,63	0	0	19319,24	745372,73
в том числе: для основной деятельности	2100	0	0	0	0	2720119,8	0	676366,63	0	0	19319,24	745372,73
из них: для оказания услуг (выполнения работ) в рамках утвержденного муниципального задания	2110	0	0	0	0	2720119,8		676366,63	0	0	19319,24	745372,73
для иной деятельности	2200											
Хозяйственный и производственный инвентарь	3000	0	0	0	0	324378,46	0	0	0	0	642618,36	0
в том числе: для основной деятельности	3100	0	0	0	0	324378,46	0	0	0	0	642618,36	0
из них: для оказания услуг (выполнения работ) в рамках утвержденного государственного (муниципального) задания	3110	0	0	0	0	324378,46	0	0	0	0	642618,36	0
для иной деятельности	3200											
Прочие основные средства	4000					1174875,89	0					
в том числе: для основной деятельности	4100					1174875,89	0					
из них: для оказания услуг (выполнения работ) в рамках утвержденного государственного (муниципального) задания	4110					1174875,89	0					
для иной деятельности	4200											
Итого	**9000**					**4219374,15**	**0**	**676366,63**			**661937,6**	**745372,73**

2.3. Сведения о транспортных средствах

2.3.1. Сведения об используемых транспортных средствах

Наименование показателя	Код строки	Транспортные средства, ед.							
		всего		В том числе:					
		на отчетную дату	в среднем за год	в оперативном управлении учреждения		по договорам аренды		по договорам безвозмездного пользования	
				на отчетную дату	в среднем за год	на отчетную дату	в среднем за год	на отчетную дату	в среднем за год
Наземные транспортные средства	1000								
автобусы	1300	1	1	1	1				

2.3.4. Направления использования транспортных средств

Наименование показателя	Код строки	Транспортные средства, непосредственно используемые в целях оказания услуг, выполнения работ				Транспортные средства, используемые в общехозяйственных целях			
						в целях обслуживания административно-управленческого персонала			
		всего		В том числе:		всего		В том числе:	
		на отчетную дату	в среднем за год	в оперативном управлении учреждения		на отчетную дату	в среднем за год	в оперативном управлении учреждения	
				на отчетную дату	в среднем за год			на отчетную дату	в среднем за год
Наземные транспортные средства	1000								
автобусы	1300	1	1	1	1	1	1	1	1

2.3.5. Сведения о расходах на содержание транспортных средств

Наименование показателя	Код строки	всего за отчетный период	Расходы на содержание транспортных средств, в том числе: на обслуживание транспортных средств: расходы на горюче-смазочные материалы	приобретение (замена) колес, шин, дисков	расходы на ОСАГО	расходы на добровольное страхование	ремонт, включая приобретение запасных частей	техобслуживание сторонними организациями	содержание гаражей: аренда гаражей, парковочных мест	содержание гаражей	заработная плата обслуживающего персонала: водителей	обслуживающего персонала гаражей	административного персонала гаражей	уплата транспортного налога
Наземные транспортные средства автобусы	1000 1300	748873,66	215824,52		12557,2		60428	3126			456937,94			

2.4. Сведения об имуществе, за исключением земельных участков, переданном в аренду

Наименование объекта	Адрес	Вид объекта	Единица измерения: наименование	Единица измерения: код по ОКЕИ	Код строки	Объем передаваемого имущества	Направление использования	Комментарий
Площадные объекты, всего	X		X	X	1000			
в том числе:			кв. м		1001			
Линейные объекты, всего	X		X	X	2000			
в том числе:					2001			
Резервуары, емкости, иные аналогичные объекты, всего	X		X	X	3000			
в том числе:					3001			
Скважины, иные аналогичные объекты, всего	X		X	X	4000			
в том числе:					4001			
Иные объекты, включая точечные, всего	X		X	X	5000			
в том числе:	Тюм. обл., Тюм. р-н, п.Боровский, ул.Октябрьская, 3	6	кв.м		5001	10,8	8	
в том числе:	Тюм. обл., Тюм. р-н, п.Боровский, ул.Октябрьская, 4	2	кв.м		5002	369,5	11	
Итого					**9000**	**380,3**		

А.В. КОНСТАНТИНОВА, директор.
Т.П. БЫТОВА, главный бухгалтер.

■ ОФИЦИАЛЬНО

РЕКОМЕНДАЦИИ

по итогам публичных слушаний по проекту решения Думы Тюменского муниципального района «Об утверждении отчета об исполнении бюджета Тюменского муниципального района за 2023 год»

15.05.2024 **N 1**

Руководствуясь Федеральным законом от 06.10.2003 N 131-ФЗ «Об общих принципах организации местного самоуправления в Российской Федерации», Уставом Тюменского муниципального района Тюменской области, Положением о порядке организации и проведения публичных слушаний в Тюменском муниципальном районе, утвержденным решением Думы Тюменского муниципального района от 18.08.2022 N 273, участники публичных слушаний, состоявшихся 15.05.2024, **РЕШИЛИ:**

Рекомендовать депутатам Думы Тюменского муниципального района принять решение «Об утверждении отчета об исполнении бюджета Тюменского муниципального района за 2023 год».

В.В. КЛИМЕНКО,
председательствующий.

■ ОБЪЯВЛЕНИЯ

ИЗВЕЩЕНИЕ О ПРОВЕДЕНИИ СОБРАНИЯ О СОГЛАСОВАНИИ МЕСТОПОЛОЖЕНИЯ ГРАНИЦЫ ЗЕМЕЛЬНОГО УЧАСТКА

Кадастровым инженером Избушевым Станиславом Владимировичем, адрес: г. Тюмень, ул. Мельникайте, 36, корпус 1, кв. 140. izbushevgraf@gmail.com, тел. 89199206577, Реестровый номер в ГРКИ 27413, выполняются кадастровые работы в отношении земельного участка с кадастровыми номерами: 72:17:2304001:491, расположенного по адресу: Российская Федерация, Тюменская обл., р-н Тюменский, д. Субботина, ул. Новая, д. 12, участок N 3. Заказчикам кадастровых работ является Филипенко Василий Борисович. Россия, обл. Тюменская, р-н Тюменский, д. Субботина, ул. Новая, д. 12, участок N 3.

СОБРАНИЕ по поводу согласования местоположения границы состоится по адресу: обл. Тюменская, р-н Тюменский, д. Субботина, ул. Новая, дом 10, 21 июня 2024 г. в 10 часов 00 минут. С проектом межевого плана земельного участка можно ознакомиться по адресу: Тюменская область, г. Тюмень, ул. Мельникайте, 36, корпус 1, кв. 140.

Требования о проведении согласования местоположения границ земельных участков на местности принимаются с 21 мая 2024 г. по 21 июня 2024 г., обоснованные возражения о местоположении границ земельных участков после ознакомления с проектом межевого плана принимаются с 21 мая 2024 г. по 21 июня 2024 г. по адресу: Тюменская область, г. Тюмень, ул. Мельникайте, 36, корпус 1, кв. 140.

Смежные земельные участки, с правообладателями которых требуется согласовать местоположение границы:

1) обл. Тюменская, р-н Тюменский, д. Субботина, ул. Новая, дом 10, с кадастровым номером 72:17:1202001:143;

2) обл. Тюменская, р-н Тюменский, д. Субботина, ул. Новая, дом 14, участок N 2, с кадастровым номером 72:17:1202001:141.

При проведении согласования местоположения границ при себе необходимо иметь документ, удостоверяющий личность, а также документы о правах на земельный участок (часть 12 статьи 39, часть 2 статьи 40 Федерального закона от 24 июля 2007 г. N 221-ФЗ «О кадастровой деятельности».

Кадастровым инженером Порошиным Иваном Владимировичем, адрес: г. Тюмень, ул. Московский тракт, д. 179/1, помещение 7; poroshin.ivan@mail.ru, +7(912)998-69-33, номер регистрации в государственном реестре лиц, осуществляющих кадастровую деятельность 35542, выполняются кадастровые работы в отношении земельного участка с кадастровым N 72:17:1803002:275, расположенного: обл. Тюменская, р-н Тюменский, с/т «Черемушки-2», ул. Солнечная, уч. N 191 а. Заказчиком кадастровых работ является Михеева Н.В., адрес: г. Тюмень, ул. Салехардская, д. 63, тел. +7 (912) 997-56-86.

СОБРАНИЕ по поводу согласования местоположения границы состоится по адресу: г. Тюмень, ул. Московский тракт, д. 179/1, помещение 7, 21 июня 2024 г. в 14:00. С проектом межевого плана земельного участка можно ознакомиться по адресу: г. Тюмень, ул. Московский тракт, д. 179/1, помещение 7. Требования о проведении согласования местоположения границ земельных участков на местности принимаются с 21 мая 2024 г. по 21 июня 2024 г., обоснованные возражения о местоположении границ земельных участков после ознакомления с проектом межевого плана принимаются с 21 мая 2024 г. по 21 июня 2024 г. по адресу: г. Тюмень, ул. Московский тракт, д. 179/1 помещение 7.

Смежные земельные участки, с правообладателями которых требуется согласовать местоположение границ:

72:17:1803002:276 - с/т «Черемушки-2», ул. Солнечная, уч. N 191;
72:17:1803002:111 - с/т «Черёмушки-2», ул. Южная, уч. 203;
72:17:1803002:348 - Тюменская область, Тюменский район, сот «Черемушки-2;
72:17:1803002:285 - с/т «Черемушки-2», ул. Южная, уч. N 203 а.

А также все иные земельные участки, которые расположены в кадастровом квартале 72:17:1803002 и являются смежными, с уточняемым земельным участком.

При проведении согласования местоположения границ при себе необходимо иметь документ, удостоверяющий личность, а также документы о правах на земельный участок (часть 12 статьи 39, часть 2 статьи 40 Федерального закона от 24 июля 2007 г. N 221-ФЗ «О кадастровой деятельности»).

РЕКЛАМА В ГАЗЕТЕ «КРАСНОЕ ЗНАМЯ»:
8-922-477-9379, 69-56-73, 8-982-938-7360, e-mail zagudaeva.tid@bk.ru

■ ОБЪЯВЛЕНИЯ

ИЗВЕЩЕНИЕ О ПРОВЕДЕНИИ СОБРАНИЯ О СОГЛАСОВАНИИ МЕСТОПОЛОЖЕНИЯ ГРАНИЦ ЗЕМЕЛЬНЫХ УЧАСТКОВ

Кадастровым инженером Чибиевой Дианой Сергеевной (N квалификационного аттестата 45-15-11; номер регистрации в государственном реестре лиц, осуществляющих кадастровую деятельность, 34826; почтовый адрес: 625042, г. Тюмень, ул. Николая Чаплина, 60; e-mail: diana857kuzina@mail.ru; тел. 89523490668) выполняются кадастровые работы в отношении земельных участков с КН 72:17:2006001:54, обл. Тюменская, р-н Тюменский, ДНТ «Янтарное», ул. Придорожная, уч. N 4; 72:17:2006001:166, обл. Тюменская, р-н Тюменский, Салаирское МО, ДНТ «Янтарное», ул. Центральная, уч. N 62. Заказчиком кадастровых работ является Привалов Юрий Иванович.

СОБРАНИЕ заинтересованных лиц по поводу согласования местоположения границы состоится по адресу: г. Тюмень, ул. Николая Чаплина, 60, 21 июня 2024 г. в 10:00.

С проектом межевого плана земельного участка можно ознакомиться в течение 15 рабочих дней с момента опубликования настоящего извещения по адресу: г. Тюмень, ул. Николая Чаплина, 60. Обоснованные возражения по проекту межевого плана и требования о проведении согласования местоположения границы земельного участка на местности принимаются в течение месяца с момента опубликования настоящего извещения по адресу: г. Тюмень, ул. Николая Чаплина, 60.

Смежные земельные участки, с правообладателями которых требуется согласовать местоположение границ: все земельные участки, являющиеся смежными и расположенные в кадастровом квартале 72:17:2006001.

При проведении согласования местоположения границ при себе необходимо иметь документ, удостоверяющий личность, а также документы о правах на земельный участок (часть 12 статьи 39, часть 2 статьи 40 Федерального закона от 24 июля 2007 г. N 221-ФЗ «О кадастровой деятельности»).

ИЗВЕЩЕНИЕ О СОГЛАСОВАНИИ ПРОЕКТА МЕЖЕВАНИЯ ЗЕМЕЛЬНОГО УЧАСТКА, РАЗМЕРА И МЕСТОПОЛОЖЕНИЯ ИХ ГРАНИЦ

Собственник земельной доли Пайсова Е.П. (тел. 8-982-905-00-93, адрес: г.Тюмень, ул.Любимая, д.34), извещает участников коллективно-долевой собственности на земельный участок с кадастровым номером 72:17:0000000:433, местоположение которого: обл. Тюменская, р-н Тюменский, Новотарманское МО, о необходимости согласования проекта межевания, размера и местоположения границ выделяемого в счет земельной доли, подготовленного в результате выдела земельного участка, расположенного: Тюменская область, г. Тюмень, в счет одной земельной доли в праве общей долевой собственности на земельный участок с КН 72:17:0000000:433.

Проект межевания подготовлен кадастровым инженером Дудиной Светланой Сергеевной. Адрес: г.Тюмень, ул. Ю.-Р.Г.Эрвье, 12, корп.1, кв.114, тел. 8-922-475-16-78, e-mail: dudina_ss@mail.ru.

Ознакомиться с проектом межевания можно по адресу: г.Тюмень, ул.Грибоедова, 13, корп.2, офис 1 (по предварительной записи).

Предложения о доработке проекта, а также обоснованные возражения принимаются в течение 30 дней с даты опубликования по адресу: Тюменская область, г.Тюмень, ул. Ю.-Р.Г.Эрвье, 12, корп.1, кв.114, тел. 8-922-475-16-78, e-mail: dudina_ss@mail.ru.

ИЗВЕЩЕНИЕ О СОГЛАСОВАНИИ ПРОЕКТА МЕЖЕВАНИЯ ЗЕМЕЛЬНОГО УЧАСТКА, РАЗМЕРА И МЕСТОПОЛОЖЕНИЯ ИХ ГРАНИЦ

Заказчик кадастровых работ Миннибаев А.Т. (тел. 8-919-955-91-01) извещает участников коллективно-долевой собственности на земельный участок с кадастровым номером 72:17:0000000:362, местоположение которого: обл. Тюменская, р-н Тюменский, Чикчинское МО, Андреевское МО, о необходимости согласования проекта межевания, размера и местоположения границ земельных участков, выделяемых в счет долей в праве на земельный участок, подготовленного в результате выдела земельных участков, расположенных: обл. Тюменская, р-н Тюменский, Чикчинское МО, Андреевское МО, в счет долей в праве общей долевой собственности на земельный участок с кадастровым номером 72:17:0000000:362.

Проект межевания подготовлен кадастровым инженером Дудиной Светланой Сергеевной. Адрес: г.Тюмень, ул. Ю.-Р.Г.Эрвье, 12, корп. 1, кв.114, тел.:8-922-475-16-78, e-mail: dudina_ss@mail.ru.

Ознакомиться с проектом межевания можно по адресу: г.Тюмень, ул.Грибоедова, 13, корп.2, офис 1 (по предварительной записи).

Предложения о доработке проекта, а также обоснованные возражения принимаются в течение 30 дней с даты опубликования по адресу: Тюменская область, г.Тюмень, ул. Ю.-Р.Г.Эрвье, 12, корп.1, кв.114, тел.: 8-922-475-16-78, e-mail: dudina_ss@mail.ru.

ИЗВЕЩЕНИЕ О СОГЛАСОВАНИИ ПРОЕКТА МЕЖЕВАНИЯ ЗЕМЕЛЬНОГО УЧАСТКА, РАЗМЕРА И МЕСТОПОЛОЖЕНИЯ ИХ ГРАНИЦ

Кадастровым инженером Порошиным Иваном Владимировичем, номер регистрации в государственном реестре лиц, осуществляющих кадастровую деятельность: 35542, аттестат N 72-15-841, г. Тюмень, ул. Московский тракт, д. 179, к. 1, пом. 7, тел. 89129986933, E-mail: poroshin.ivan@mail.ru, подготовлен проект межевания в отношении земельных участков, выделяемых в счет земельной доли. Кадастровый номер и адрес исходного земельного участка: 72:17:0000000:178, Тюменская область, Тюменский район, Переваловское МО. Заказчиком работ является Черепанова Г.А., Тюменская обл., г. Тюмень, ул. Попова, д.7, кв. 42; тел. + +79220487027.

Ознакомление с проектом межевания, а также предложение по доработке проекта межевания, возражения относительно размера и местоположения границ выделяемых в счет земельных долей земельных участков принимаются в течение 30 дней с момента опубликования настоящего извещения по адресу: г. Тюмень, ул. Московский тракт, д. 179, к. 1, пом. 7 (по предварительной записи).

■ БЕЗОПАСНОСТЬ

ПО ЖИЛОМУ СЕКТОРУ

Сотрудники ОНД и ПР «Тюменский» приняли участие в межведомственном профилактическом рейде совместно с работниками Комплексного центра социального обслуживания населения Тюменского района по жилому сектору Онохинского МО.

В ходе рейда особое внимание уделялось работе с пенсионерами, маломобильными гражданами, социально неблагополучными и многодетными семьями.

Во время рейда было распространено более 50 памяток о мерах пожарной безопасности. Инспекторы Государственного пожарного надзора напомнили жителям о правилах использования печного, газового отопления и электрического оборудования.

С каждым гражданином была проведена индивидуальная беседа о соблюдении требований пожарной безопасности. Жителям рекомендовали более ответственно относиться к собственной безопасности, проверять жильё на предмет пожарной безопасности, не оставлять детей без присмотра и заботиться о пожилых родственниках.

Особое внимание было уделено установке автономных дымовых пожарных извещателей, которые позволяют вовремя обнаружить возгорание и спасти жизни людей.

Также инспекторы Государственного пожарного надзора напомнили гражданам о соблюдении требований пожарной безопасности в условиях особого противопожарного режима.

ОНД и ПР «Тюменский».

ПРАКТИКУМ ДЛЯ ШКОЛЬНИКОВ

Руководители тюменской Госавтоинспекции проводят практикумы по дорожной безопасности для сельских школьников.

Начальник межмуниципального отдела Госавтоинспекции Евгений Хмелев и заместитель главы Боровского муниципального образования Антон Печенкин провели практикум по дорожной безопасности для учащихся начальных классов Боровской школы Тюменского района.

Руководитель отдела Госавтоинспекции «Тюменский» рассказал школьникам об особенностях движения через дорогу по нерегулируемым и регулируемым пешеходным переходам, объяснил, как выбрать оптимальный путь от дома до школы, с учетом особенностей улично-дорожной сети сельской местности и помог составить индивидуальные схемы безопасных маршрутов.

Заместитель главы муниципалитета вручил детям памятки по правилам безопасности пешего участника движения и призвал юных односельчан к дорожной дисциплине.

НАУЧИ СВЕРСТНИКА

Тюменские юидовцы проводят всеобучи по безопасному движению на велосипедах и СИМ для сверстников.

Юные инспекторы движения Винзилинской школы провели всеобуч по безопасному управлению велосипедами и средствами индивидуальной мобильности для одноклассников.

Ребята из отряда ЮИД рассказали сверстникам, где в условиях сельской местности можно двигаться велосипедистам разного возраста, обучили их условным сигналам остановки и поворота и продемонстрировали навыки виртуозного вождения велосипеда.

Сотрудники Госавтоинспекции напомнили школьникам, что для безопасного пересечения «зебры» велосипедистам и симерам необходимо спешиваться и переходить через дорогу, ведя велосипед или электросамокат рядом.

Автоинспекторы пожелали детям только безопасных дорог, а юидовцы пообещали контролировать соблюдение одноклассниками правил дорожного движения во время велопрогулок.

Материалы подготовлены ОГИБДД МО МВД РФ «Тюменский».

■ ПОЗДРАВЛЯЕМ!

Совет ветеранов д. Ушакова от всей души поздравляет юбиляров, родившихся в мае: **Николая Ивановича ВИШНЯКОВА, Сергея Михайловича ПИСАРЕВА, Сергея Юрьевича ДУРАВКИНА, Светлану Геннадьевну ДИМОВУ, Светлану Петровну ПОДГОРОДНИХ** – с 70-летием; **Владимира Михайловича МАЗАЕВА** – с 65-летием; **Александра Петровича КОЛЕСОВА, Валерия Геннадьевича ВЯТКИНА, Наталию Александровну ЕФРЕМОВУ** – с 60-летием, а также всех именинников, родившихся в мае. Всех с Днем Победы!

Совет ветеранов и администрация Кулаковского МО поздравляют юбиляров мая: **Юлию Вениаминовну БУРОВУ** – с 85-летием; **Фаину Геннадьевну МАРЬИНСКИХ, Людмилу Григорьевну МОСКВИНУ** – с 75-летием; **Ивана Ивановича ЦЕХМИСТЕР, Галину Николаевну ГРИГОРЬЕВУ, Владимира Викторовича ЛЕБЕДЕВА** – с 70-летием; **Амалию Арнольдовну ДИЛЬМАН, Сергея Григорьевича КОНОБЕЕВСКОГО, Лидию Ивановну НОСЫРЕВУ, Николая Семеновича ПИВКИНА, Нелли Валерьевну ПИСКУЛИНУ, Ларису Анатольевну РОСЛОВУ** – с 65-летием; **Светлану Павловну КРУПОДЕР, Людмилу Ольгертовну ШАХТОРИНУ, Надежду Ивановну ШЕЛЯГИНУ** – с 60-летием, а также всех именинников мая. Жителей Кулаковского МО – с праздниками 1 Мая и Днём Победы.

■ ЮБИЛЕИ

ВОСПИТАТЕЛЬ – ЭТО ПРИЗВАНИЕ

16 мая отметила свой 50–летний юбилей Светлана Юрьевна Воронина.

Светлана Юрьевна невероятно добрый, позитивный, жизнерадостный человек. Она воспитатель структурного подразделения дошкольного образования Богандинской школы N 1. Глядя на нее, заряжаешься хорошим настроением.

Наша Юрьевна – настоящий профессионал своего дела. Не одно поколение детей выпустила она из детского садика. Кому-то из нас повезло дважды попасть в группу к этому педагогу, и если бы его спросили: «Кому вы доверите своих деток?», ответ был: «Юрьевне!»

Педагог любит свою работу, всю себя отдает воспитанию детей, умеет найти подход к каждому ребенку, а они у нас такие разные! Она вместе с детьми словно проживает их жизнь, искренне радуется удачам и переживает, когда что-то не получается.

А еще она очень артистична. Знаем, что ее выступления на детских праздниках никого не оставят равнодушными, всегда смотришь на ее игру, как завороженный, и веришь ее героям.

Наша родная Светлана Юрьевна, с юбилеем! Желаем здоровья и успеха в любых делах. Пускай работа с детками приносит только удовольствие и ни капли усталости, много интереснейших идей, радости и отличных эмоций. Низкий поклон за человечность, за ежедневное лучезарное настроение и за сердце, которое всегда открыто для людей. Мы вас любим!

Родители и дети.
п. Богандинский.

■ РЕКЛАМА. ОБЪЯВЛЕНИЯ

ПОКУПАЕМ пшеницу 3, 4, 5 классов, неклассную (пророст, запах). Предоплата. Вывезем нашим транспортом. Тел. +79195879181.

РЕКЛАМА В ГАЗЕТЕ «КРАСНОЕ ЗНАМЯ»:
8-922-477-9379, 69-56-73,
8-982-938-7360,
e-mail zagudaeva.tid@bk.ru

ТЕПЛИЦЫ
8-950-487-02-72
8-98-29-19-29-19
РАССРОЧКА БЕЗ %
www.zakovka.ru

Совет ветеранов и администрация Каменского муниципального образования выражают глубокое соболезнование председателю совета ветеранов Каменского муниципального образования Александру Андреевичу Филонову, а также родным и близким в связи со смертью жены, мамы и бабушки

ФИЛОНОВОЙ Раисы Федоровны.

КРАСНОЕ ЗНАМЯ

Директор-гл.редактор Т.В.НЕКРАСОВА.

УЧРЕДИТЕЛЬ - департамент по общественным связям, коммуникациям и молодёжной политике Тюменской области (г.Тюмень, ул.Володарского, 45).
ИЗДАТЕЛЬ - автономная некоммерческая организация «Информационно-издательский центр «Красное знамя» (г.Тюмень, ул.Шишкова, 6).
Газета издается при финансовой поддержке правительства Тюменской области.
Выпуск издания осуществлен при финансовой поддержке Министерства цифрового развития, связи и массовых коммуникаций Российской Федерации.

Тираж 2085 экз.
Индекс подписки 54353.
Цена номера по подписке 15 рублей, в розницу - свободная.
12+

Адрес редакции: 625031, г. Тюмень, ул. Шишкова, 6.
34-80-60 - директор-гл.редактор; 34-80-66 - обозреватели; 69-56-73 - отдел продаж, реклама и объявления; (e-mail zagudaeva.tid@bk.ru); 34-80-67 - редактор сайта, участок вёрстки.
Адрес электронной почты: Krasnoeznam@rambler.ru

Электронный набор и верстка АНО «ИИЦ «Красное знамя» (г.Тюмень, ул.Шишкова, 6).
Отпечатано в АНО «ИИЦ «Красное знамя» (г.Тюмень, ул.Шишкова, 6).

Ответственность за достоверность рекламных материалов и объявлений несут рекламодатели.

Газета зарегистрирована управлением Федеральной службы по надзору в сфере связи, информационных технологий и массовых коммуникаций по Тюменской области, ХМАО - Югре и ЯНАО. Свидетельство ПИ ТУ72-01406 от 22 декабря 2016 г.

Газета выходит по вторникам и пятницам.

Подписано в печать 20.05.2024 г. Время подписания в печать по графику 18.00. Номер подписан в 17.00. Номер заказа 1235.