Мы в соцсетях
«Вести Тобольского района»
«СОВЕТСКАЯ СИБИРЬ»

О перспективах развития и инвестиционной политике Тобольского района Леонид Митрюшкин рассказывает **на 7 стр.**

№35 (8173) ● **27 августа** 2020 года / возрастное ограничение 12+

Все новости района на сайте **SOVETSIB.RU**

Общественно-политическая газета Тобольского района

Советская Сибирь

Основана в 1962 году

Растёт школьный дом

Национальный проект «Образование»

Клара КУТУМОВА
Тимур КАРЫМОВ (ФОТО)

Самое необычное воспоминание об уходящем лете останется у выпускника Хмелёвской школы, медалиста, волонтёра и активиста Российского движения школьников Евгения Богданова. Он успешно окончил школу, поступил, как и мечтал, в институт и успел освоить строительную специальность, поработав на школе-новостройке, которая воздвигается в его родном селе.

Ровно три месяца назад, в конце мая, мы сделали первый репортаж из Хмелёвой. Новостройка в отдалённом населённом пункте, который относится к труднодоступной территории из-за своего расположения (с весны до осени попасть сюда можно только на пароме, в холодное время года – по зимнику), – событие долгожданное. В начале марта была забита первая свая под будущую школу. На строительной площадке, на которой мы побывали в конце мая, полным ходом велись монтажные работы. Подрядчик – ООО «Сибтехстрой» из Сургута с самого начала строительства стремился идти по графику. Строители заблаговременно доставили по зимнику необходимые механизмы и стройматериалы, перевезли вагон-городок и т.д. Какие изменения произошли на объекте за минувший квартал, решили мы узнать во время очередной командировки в Хмелёву.

Небольшой паром, который по расписанию перевозит технику и пассажиров через Тобол, не заставил себя долго ждать. «Будет в 13.00, не опаздывайте», – предупредил нас утром глава местного поселения Андрей Прохоров. И точно, к назначенному времени сначала откуда-то издалека донёсся шум мотора катера, а вскоре и сам паромчик, битком загруженный техникой, показался на горизонте. Считанные минуты потребовались на то, чтобы пришвартоваться к берегу.

Окончание на 2 стр.

Глава о главном

Первое сентября для меня особенный день. В нашей семье принято торжественно встречать начало учебного года. У нас две династии – врачи и педагоги.

Учительствовать начала моя бабушка по материнской линии – Екатерина Артемьевна. Она вела начальные классы в сельской школе Тюменского района. Много читала и прививала любовь к книгам своим ученикам. Удивительно: она помнила каждого из них по имени. Не перечесть, сколько ребятишек выпустила бабушка за полувековой педагогический путь.

Моя мама, Татьяна Леонидовна, переняла эстафету и отдала школе 30 лет. Тоже начала преподавать в тюменской деревне, где я окончил первые три класса. А уже в Тюмени учила девочек основам домоводства.

От мамы и бабушки я унаследовал большую любовь к родному краю и чтению, а педагогическую династию продолжает моя дочь. В этом году с отличием окончила Тюменский государственный университет по направлению «учитель начальных классов и английского языка», вернулась в Тобольск и готовится принять первый в своей жизни класс. Это будет её первый звонок в статусе педагога. Признаюсь: я волнуюсь вместе с дочкой.

Начало учебного года с трепетом ждут все учителя – и опытные, и начинающие. Последним нужна особая поддержка. Многие только-только вливаются в коллектив. В прошлом году в Тобольский район после окончания вуза приехали девять педагогов, в этом учительской молодёжи будет не меньше. Ждём и преподавателя иностранных языков в Овсянниковскую школу, он прошёл конкурсный отбор и приедет в район по федеральной программе «Земский учитель».

Мы стараемся, чтобы в наших школах и детям, и педагогам было комфортно. Для этого постепенно обновляем материально-техническую базу образовательных учреждений. Почти в каждом классе школ района установлены интерактивные доски, есть современные физико-химические лаборатории, мастерские, лазерные 3D-станки, наборы робототехники...

В этом году в школе села Бизино появится кинозал, в селе Ворогушино получили спортивную площадку по «Формуле хороших дел». Капитально отремонтировали спортивный зал и блок начальной школы в Полуяновой, в первой четверти закончится капремонт спортзала в Нижнеаремзянской школе. Мы услышали просьбы жителей Карачино и открываем в сентябре группу полного дня для дошколят.

Главным событием сентября 2020 года станет открытие новой начальной школы в Епанчиной. Это первое в области здание образовательного учреждения в модульном исполнении. Торжественно перережем красную ленту.

За лето я побывал в каждой сельской школе. В образовании многое сделано, но предстоит ещё немало забот. Главное, что я отметил, – высокий профессионализм педагогов, их огромное желание работать с детьми. Ушедший учебный год был непрост. В свете эпидемиологической ситуации приходилось работать на расстоянии, пробовать новые формы и методы преподавания. Справились на отлично: девять золотых медалистов в районе. Безусловно, это совместный труд учителей, выпускников и их родителей.

В канун Дня знаний хочу пожелать всем лёгкого начала учебного года, здоровья и новых побед!

ЛЕОНИД МИТРЮШКИН,
ГЛАВА ТОБОЛЬСКОГО МУНИЦИПАЛЬНОГО РАЙОНА

№35 (8173)
27 августа 2020
Советская Сибирь

С ПРАЗДНИКОМ!

Поздравляю с 1 Сентября!

Это день улыбок, предвкушений и встреч. Пускай он положит удачное начало в освоении белых пятен на карте знаний. Желаю ученикам успешной учёбы, любознательности, усердия, творческих удач, новых открытий, успехов и побед!

С особым чувством признательности поздравляю с Днём знаний педагогов. Наша область славится вами – воспитателями, учителями, преподавателями. Мы верим, что ваша целеустремлённость, верность выбранной профессии, ваш талант и профессионализм помогут нашему образованию выйти на новый уровень и достигнуть ещё больших успехов. Пусть в вашей профессиональной жизни будет больше дней, украшенных цветами и улыбками, наполненных тёплыми и добрыми словами.

Желаю педагогам и родителям успехов, мудрости и терпения. Пусть знания и навыки, полученные в новом учебном году вашими воспитанниками, станут стартовой основой для нового поколения образованных людей и внесут свой вклад в развитие России.

ВИКТОР КАДОЧНИКОВ, ПРЕДСЕДАТЕЛЬ ДУМЫ ТОБОЛЬСКОГО МУНИЦИПАЛЬНОГО РАЙОНА

ВЫБОРЫ-2020

Двойная ответственность

Анна ГЕРМАНОВА

В малом зале администрации Тобольского района состоялось первое заседание межведомственной рабочей группы по содействию избирательным комиссиям в организации подготовки и проведения на территории Тобольского района выборов в депутаты представительных органов сельских поселений четвёртого созыва.

Председательствующий на заседании глава Тобольского района Леонид Митрюшкин призвал членов рабочей группы к слаженной чёткой работе и осознанию двойной ответственности, так как по несколько депутатов от дум сельских поселений войдут в состав районной думы. И, выбирая депутатов в думы сельских поселений, избиратели автоматически участвуют в формировании будущей районной думы. В настоящее время зарегистрированы 323 кандидата в депутаты по 178 избирательным округам.

Напомним, что выборы состоятся 13 сентября. А о том, как район готовится к этому важному событию, нам рассказала заместитель главы района Валентина Бахтинова.

Досрочное голосование пройдёт с 3 по 12 сентября для тех избирателей, которые в день голосования не будут находиться на территории района. 13 сентября будет организовано голосование вне помещения с выездом бригад из членов избирательной комиссии на дом к маломобильным гражданам, лицам преклонного возраста, многодетным матерям по предварительному их заявлению, которое можно подать с 3 сентября по 13 сентября до 14 часов. 12 сентября будут голосовать отдельные группы избирателей (их более 500 человек), которые проживают в труднодоступных малых населённых пунктах: два в Ачирском, три в Лайтамакском, четыре в Ушаровском, два в Ермаковском, по одному в Хмелёвском и Булашовском сельских поселениях. Жители остальных населённых пунктов Тобольского района голосуют 13 сентября с 8.00 до 20.00.

Началась агитационная кампания. Кандидаты от четырёх партий и самовыдвиженцы имеют право проводить агитационную работу – встречи с населением, размещение информационных листов на специально отведённых для этой цели стендах.

Все 29 избирательных участков готовы к проведению голосования. На них будет организовано дежурство представителей правоохранительных органов, МЧС, медиков. Организуют концертные программы, работу спортивных площадок. В частности, можно будет сдать нормы ГТО. Ну а так как выборы проходят в условиях пандемии, все мероприятия пройдут при строгом соблюдении санитарных норм. Все избирательные участки будут обеспечены средствами индивидуальной защиты, организуют измерение температуры, обработку рук, масочный режим, будут следить за соблюдением социальной дистанции. Все члены избирательных комиссий (197 человек) и наблюдатели должны будут за неделю до выборов сдать анализы на коронавирус.

Растёт школьный дом

Начало на 1 стр.

Однако небольшой дождь, заставший нас ещё по дороге к Хмелёвой, всё-таки доставил хлопот водителям легковых машин, съезжавшим на берег. Одна съехала без проблем, а вот вторая забуксовала. Но на помощь пришли пассажиры легковушки, и застрявшая техника благополучно двинулась дальше. Без особых приключений заехал на паром наш «Форд», и под «музыку» катера и шум речной волны мы мчимся по речной глади на противоположный берег.

Когда в помощниках погода. А на строительной площадке, где несколько месяцев назад шумел ещё сваебой, уже выросли стены. Кирпичная кладка под будущий спортзал практически уже завершена. Как только будут перевезены бетонные перекрытия (их мы увидели на противоположном берегу), эта часть здания будет подводиться под крышу.

На основном здании школы-новостройки вовсю хозяйничают каменщики, завершая кладку на уровне окон. Буквально на глазах фасад здания принимает зримые очертания.

– К началу сентября планируем поднять стены и далее заняться главным входом, начать монтаж фундамента, – комментирует дела на стройке мастер участка Александр Иванов. – Одновременно готовимся уложить перекрытия на здании спортивного зала. Начаты работы на будущей газовой котельной, под неё залит фундамент. На объекте в настоящее время задействовано 27 человек, идём по графику. Погода нам очень благоприятствует, за два месяца практически не было дождей. На выполнении объёмов работ не сказывается и труднодоступность территории. Местный паром нас всегда выручает с доставкой стройматериалов и необходимого оборудования, за что хочется выразить благодарность администрации сельского поселения.

Кирпичик к кирпичику растут стены основного корпуса. Поле деятельности у каменщиков большое. Вслед за ними на объект должны прийти плотники и кровельщики. До конца года подрядчик планирует завести здание под крышу, чтобы в новом году приступить к отделочным работам.

> К началу сентября планируем поднять стены и далее заняться главным входом, начать монтаж фундамента, – комментирует дела на стройке мастер участка Александр Иванов

Между тем не утихает оживление на всей большой площадке будущей школы. Рабочие дорожат каждым часом, понимая, как важен и нужен этот объект жителям деревни.

– Сердце радуется, когда вижу, как день за днём преображается стройка, – говорит заведующий Хмелёвской школой Сергей Кряжев, которого мы повстречали у ворот объекта. Едва приехав из города, он не утерпел, по дороге заскочил на площадку.

– Ещё несколько недель назад не было спортивного зала, сейчас незавершённая кирпичная коробка издалека бросается в глаза. Представляете, какие возможности для занятий спортом будут у наших ребятишек!

Приложил руки к новостройке. А вот ещё одна неожиданная встреча. Признаться, мы никак не ожидали увидеть на строительной площадке выпускника этого года Хмелёвской школы, медалиста Евгения Богданова в рабочей спецовке и каске. В вузах заканчивается вступительная пора, и он, как и многие абитуриенты, делает серьёзный выбор. Но оказалось, что Женю уже можно смело поздравить с поступлением, по конкурсу он идёт в первой десятке. Успех юноша обеспечил себе не только 96 баллами, которые набрал на экзамене по русскому языку. А своим прилежанием, целеустремлённостью, пристальным интересом к школьным наукам и вообще к общественной жизни.

Наше знакомство с Евгением состоялось несколько лет назад на районном конкурсе «Ученик года». Стеснительный, немного наивный мальчишка с удивительно добрым лицом, он уже тогда привлёк внимание своей открытостью, рассудительностью, желанием разложить по полочкам, поделиться своими взглядами на жизнь как члена волонтёрского отряда. Ему легко удавалось найти друзей в незнакомой команде участников конкурса. За два года работы в волонтёрском отряде из члена движения Женя вырос до лидера! Свои идеи, добрые дела, акции и проекты хмелёвские волонтёры под руководством Жени Богданова продвигали на районном и областном уровнях, и небезуспешно. За что активист движения Богданов был отмечен Благодарственным письмом и назван лучшим волонтёром.

Теперь уже волонтёрская деятельность, как и вся школьная жизнь, осталась в прошлом. Но юноша благодарен всем, с кем сводило его добровольчество все эти годы, с кем спешил делать добрые дела, заботиться и помогать старикам, оставить добрый след в общественной жизни деревни. Спасибо он говорит также педагогам, которые делились своими знаниями, поддерживали тягу и интерес к разным дисциплинам. Своими успехами в русском языке и высокими баллами он обязан Любови Николаевне Кряжевой. Но, поступая в Тобольский пединститут, Женя решил отдать предпочтение точным наукам, выбрал техническое направление, будущее, говорит он, за компьютерными технологиями. А заниматься с увлечением математикой он научился на уроках Галины Станиславовны Богдановой, педагога творческого, влюблённого в свой предмет.

Вступая в новую полосу жизни, будущий студент решил не терять время зря и устроился (пока до начала учёбы оставалось несколько недель) поработать разнорабочим на стройку. Трудности его не пугают, тем более там же трудится механизатором отец.

– Немного жалко, – признаётся он, – что не удалось поучиться в новом здании, о котором мы мечтали все годы школьной жизни. Но с другой стороны, сейчас есть хороший повод – увидеть строительство изнутри и самому внести небольшой вклад в новоселье, которое состоится в будущем году.

ПОНЕДЕЛЬНИК 31 АВГУСТА

ПЕРВЫЙ КАНАЛ

5.00, 9.15 Телеканал «Доброе утро».
9.00, 12.00, 15.00, 18.00 Новости.
9.50 Большой модный приговор. [6+].
12.10, 17.00, 1.20, 3.05 Время покажет. [16+].
15.15 Давай поженимся! [16+].
16.00 Мужское / Женское. [16+].
18.40 На самом деле. [16+].
19.40 Пусть говорят. [16+].
21.00 Время.
21.30 Т/с Премьера. «Презумпция невиновности». [16+].
23.30 Т/с «Гурзуф». [16+].

НТВ

5.05 Т/с «Мухтар. Новый след».
6.00 Утро. Самое лучшее. [16+].
8.00, 10.00, 13.00, 16.00, 19.00, 23.25 Сегодня.
8.25, 10.25 Т/с «Морские дьяволы»
13.25 Обзор. Чрезвычайное происшествие.
14.00, 1.05 Место встречи. [16+].
16.25 ДНК. [16+].
18.30, 19.40 Т/с «Балабол». [16+].
21.15 Т/с «Лихач». [16+].
23.35 Основано на реальных событиях. [16+].
2.50 Т/с «Высокие ставки». [16+].

РОССИЯ 1

5.00, 9.30 Утро России.
9.00, 14.30, 21.05 Вести. Местное время.
9.55 О самом главном. [12+].
11.00, 14.00, 17.00, 20.00 Вести.
11.30 «Судьба человека с Борисом Корчевниковым». [12+].
12.40, 18.40 «60 минут». [12+].
14.55 Т/с «Тайны следствия». [12+].
17.15 «А. Малахов. Прямой эфир».
21.20 Т/с «Давай найдём друг друга». [12+].
23.35 «Вечер с В. Соловьёвым».
2.00 Т/с «Каменская». [16+].

ТВ ЦЕНТР

6.00 «Настроение».
8.10 Т/с «Каменская». [16+].
10.20 Д/ф «Игорь Маменко. Король анекдота». [12+].
11.30, 14.30, 17.50, 22.00, 0.00 События.
11.50, 2.55 Т/с «Коломбо». [12+].
13.40, 5.20 «Мой герой». [12+].
14.50 Город новостей.
15.05 Т/с «Отец Браун». [16+].
16.55, 0.55 Хроники московского быта. [12+].
18.15 Х/ф «Московские тайны»
22.35 Специальный репортаж. [16+].
23.05, 1.35 «Знак качества». [16+].

КУЛЬТУРА

6.30 «Пешком...»
7.05 Д/ф «Делать добро из зла... Аркадий Стругацкий».
7.50 Д/ф «2 градуса до конца света».
8.40, 15.50 Х/ф «Женщины, которым повезло».
10.00, 19.30 Новости культуры.
10.15 Х/ф «К Чёрному морю».
11.30 Линия жизни.
12.25 Х/ф «Учитель».
14.10 Д/с «Первые в мире».
14.25 Д/ф «Гений компромисса».
15.05, 2.15 Д/ф «Оптическая иллюзия, или Взятие параллельного мира».
17.05 Д/с «Забытое ремесло».
17.20, 1.35 Мастера скрипичного искусства.
18.05, 23.40 Д/ф «Кельты: кровь и железо».
19.00 Д/с «Память».
19.45 Д/с «Ищу учителя».
20.30 «Спокойной ночи, малыши!»
20.45 Х/ф «Короли и капуста».
23.15 Д/с «Запечатленное время».
0.35 XX век.

ДОМАШНИЙ

6.30 «6 кадров». [16+].
6.40, 4.50 «По делам несовершеннолетних». [16+].
8.45 «Давай разведёмся!» [16+].
9.55, 3.10 «Тест на отцовство». [16+].
12.05 Д/с «Реальная мистика». [16+].
13.10 Д/с «Понять. Простить». [16+].
14.15, 1.00 Д/с «Порча». [16+].
14.45 Х/ф «Вопреки судьбе». [16+].
19.00 Х/ф «Перекрёстки». [16+].
23.00 Т/с «Женский доктор-2». [16+].

РЕН ТВ

5.00 «Территория заблуждений» с Игорем Прокопенко. [16+].
6.00, 15.00 «Документальный проект». [16+].
7.00 «С бодрым утром!» [16+].
8.30, 12.30, 16.30, 19.30, 23.00 «Новости». [16+].
9.00 Засекреченные списки. [16+].
11.00 «Как устроен мир с Тимофеем Баженовым». [16+].
12.00, 16.00, 19.00 «Информационная программа 112». [16+].
13.00 «Загадки человечества с Олегом Шишкиным». [16+].
14.00 «Невероятно интересные истории». [16+].
17.00, 3.50 «Тайны Чапман». [16+].
18.00 «Самые шокирующие гипотезы». [16+].
20.00 Х/ф «Некуда бежать». [16+].
21.55 «Водить по-русски». [16+].
23.30 «Неизвестная история». [16+].
0.30 Х/ф «Эверли». [18+].
2.10 Х/ф «Ближайший родственник». [16+].

ТНТ

7.00, 7.20, 7.40 ТНТ. Gold. [16+].
8.00 Новое Утро. [16+].
8.55 «Просыпаемся по-новому».
9.00 Дом-2. Lite. [16+].
11.30 Бородина против Бузовой. [16+].
12.30 Танцы. [16+].
14.30, 15.00, 16.00, 17.00 Однажды в России. Спецдайджест. [16+].
18.00, 18.30 Т/с «Фитнес». [16+].
19.00 Т/с «Полицейский с Рублевки». [16+].
20.00, 20.30 Т/с «Ольга». [16+].
21.00 «Где логика?» [16+].
22.00 Т/с «Игра на выживание».
23.00 Дом-2. Город любви. [16+].
2.00 «Такое кино!» [16+].
2.20 «Comedy Woman». [16+].

СТС

6.00, 5.50 Ералаш. [0+].
6.25 М/с «Драконы. Гонки по краю». [6+].
6.50 М/с «Приключения Вуди и его друзей». [0+].
7.25, 1.35 Х/ф «Скуби-Ду». [12+].
9.10, 2.55 Х/ф «Скуби-Ду-2: Монстры на свободе». [0+].
11.00 Х/ф «Тихоокеанский рубеж-2»
13.10 Т/с «Кухня». [12+].
19.00 Т/с Премьера! «Сеня-Федя». [16+].
19.45 Х/ф «Форсаж-8». [12+].
22.25 Х/ф «Форсаж». [16+].
0.35 «Кино в деталях» с Фёдором Бондарчуком. [18+].

ПЯТНИЦА

5.00, 5.50, 6.40 «Орел и решка. Перезагрузка-3». [16+].
7.30 «Утро Пятницы». [16+].
8.30 Т/с «Зачарованные». [16+].
11.50, 12.50, 14.50, 17.00 «Орел и решка». [16+].
19.00, 20.05 «Мир наизнанку. Бразилия». [16+].
23.00 Т/с «Доктор Хаус». [16+].
0.50 «Пятница News». [16+].
1.20 Т/с «Древние». [16+].

ЗВЕЗДА

6.00 «Сегодня утром». [12+].
8.00, 21.15 Новости дня.
8.20 Д/с «Легенды госбезопасности». [16+].
9.15, 10.20 Т/с «Смерть шпионам. Лисья нора». [12+].
10.00, 23.00 Дневник АрМИ-2020.
14.20, 16.05 Д/с «Война после Победы». [12+].
16.00 Военные новости.
18.10 Д/с «Перелом. Хроника Победы». [12+].
18.30 «Специальный репортаж»
18.50 Д/с «История вертолетов»
19.40 «Скрытые угрозы» с Николаем Чиндяйкиным. [12+].
20.25 Д/с «Загадки века с Сергеем Медведевым». [12+].
21.25 «Открытый эфир». [12+].
22.45 «Между тем» с Наталией Метлиной. [12+].
23.15 Т/с «Петр Первый. Завещание». [16+].
3.20 Х/ф «Валерий Чкалов». [0+].

ПЯТЫЙ КАНАЛ

5.00, 9.00, 13.00, 17.30, 3.20 «Известия».
5.25, 6.10, 7.00, 8.00 Т/с «Улицы разбитых фонарей-2». [16+].
9.25, 10.20, 11.20, 12.15, 13.25, 13.40, 14.40, 15.30, 16.30 Т/с «Чужой район». [16+].
17.45, 18.25 Т/с «Последний мент». [16+].
19.15, 20.00, 20.50, 21.30, 22.15, 0.30 Т/с «След». [16+].
23.10 Т/с «Свои-3». [16+].
0.00 «Известия. Итоговый выпуск».
1.15 Т/с «Детективы». [16+].

МАТЧ!

6.00, 16.15 Формула-1. Гран-при Бельгии. [0+].
8.00, 10.55, 14.00, 17.15, 20.05, 0.00 Новости.
8.05, 15.30, 18.20, 20.10, 0.10, 2.55 Все на Матч!
11.00 Футбол. «Локомотив» (Москва) - «Зенит» (Санкт-Петербург). Тинькофф Российская Премьер-лига. [0+].
13.00 «После футбола» с Георгием Черданцевым. [12+].
14.05 Профессиональный бокс. Э. Лара - Г. Вендетти. А. Ангуло - К. Труа. Бой за титул чемпиона мира по версии WBA в первом среднем весе [16+].
16.45 Д/с «Заклятые соперники»
17.20 «Спортивный детектив». [16+].
19.05, 0.55, 3.40 Специальный репортаж. [12+].
19.20 «Правила игры». [12+].
21.00 Футбол. Лига Европы. Итоги
22.00 Д/с «500 лучших голов». [0+].
23.00 Футбол. Тинькофф Российская Премьер-лига. Обзор тура. [0+].
1.10 Тотальный футбол.
1.55 Смешанные единоборства.

МИР

5.00, 10.10 Т/с «Так не бывает». [12+].
10.00, 13.00, 16.00, 19.00, 0.00 Новости.
13.15, 14.10, 17.15 «Дела судебные. Битва за будущее». [16+].
15.05, 16.15 «Дела судебные. Новые истории». [16+].
18.15, 19.25 Т/с «ППС-2». [16+].
22.40, 3.00 «Игра в кино». [16+].
23.25, 0.15 «Всемирные игры разума». [12+].
0.50 Т/с «Мухтар. Новый след».

ОТР

0.55 Концерт Витаса «История моей любви. 15 лет». [12+].
2.30 Д/с «Послушаем вместе». [6+].
3.00 «Потомки». [12+].
3.30 «Звук». [12+].
4.25 Х/ф «По главной улице с оркестром». [12+].
6.00, 19.05, 20.05 Т/с «Отличница»
8.00, 17.15, 20.45 «Вспомнить всё». [12+].
8.15, 12.10 «Календарь». [12+].
9.00, 12.55 «Врачи». [12+].
9.25, 13.25 «Среда обитания». [12+].
9.45 Т/с «Журов». [16+].
11.30 «За строчкой архивной...»
12.00, 14.00, 15.00, 17.00, 19.00, 20.00, 21.00, 22.00, 0.00 Новости.
13.45, 18.45 «Памяти И. Кобзона»
14.10, 15.20, 21.25, 22.20 «ОТРажение».
17.40 Д/с «Моменты судьбы». [6+].
18.00 Д/ф «Щёлкин. Крёстный отец атомной бомбы». [16+].
0.05 Д/ф «Человек будущего». [12+].

Т+В

05.00 «Чемпионат России по скалолазанию - 2018. Боулдеринг» Телеверсия [16+]
07.00, 10.00, 10.30, 11.00, 11.30, 12.00, 13.00, 13.30, 14.00, 14.30, 15.00, 16.00, 16.30, 17.00, 17.30, 18.00, 20.00, 22.00, 23.00 «ТСН» [16+]
07.10, 10.10, 10.40, 11.10, 11.40, 12.10, 13.10, 13.40, 14.10, 14.40, 15.10, 16.10, 16.40, 17.10, 17.40, 18.10, 20.10 «Сводка оперативного штаба» [16+]
07.20, 10.20, 10.50, 11.20, 11.50, 12.20, 13.20, 13.50, 14.20, 14.50, 15.20, 16.20, 16.50, 16.20, 16.50, 17.20, 17.50, 18.20, 20.20, 22.20 «Сидим дома» [16+]
07.30 «Лучший выпускник ТюмГУ - 2020» Телеверсия [12+]
08.30, 12.30, 12.45, 15.30, 18.30, 18.45, 20.30, 20.45, 22.30, 22.45, 23.10 Тобольское время [16+]
09.00 «Экспертный клуб «ЖК Вознесенский» Ток-шоу [16+]
19.00 «Лучший выпускник ТюмГУ - 2020» Телеверсия [12+]
21.00 «Экспертный клуб «ЖК Вознесенский» Ток-шоу [16+]
22.10 «Новости спорта» [16+]
23.25 «Новости Ишима» [16+]
23.40 «Волейбол. Женщины. Высшая лига «А» 2016-2017. ВК «Тюмень-ТюмГУ» - «Липецк» Телеверсия [16+]

ВТОРНИК 1 СЕНТЯБРЯ

ПЕРВЫЙ КАНАЛ

5.00, 9.15 Телеканал «Доброе утро».
9.00, 12.00, 15.00, 18.00 Новости.
9.50 Большой модный приговор. [6+].
12.10, 17.00, 1.20 Время покажет
15.15 Давай поженимся! [16+].
16.00 Мужское / Женское. [16+].
18.40 На самом деле. [16+].
19.40 Пусть говорят. [16+].
21.00 Время.
21.30 Т/с Премьера. «Презумпция невиновности». [16+].
23.30 Т/с «Гурзуф». [16+].

НТВ

5.05 Т/с «Мухтар. Новый след».
6.00 Утро. Самое лучшее. [16+].
8.00, 10.00, 13.00, 16.00, 19.00, 23.25 Сегодня.
8.25, 10.25 Т/с «Морские дьяволы. Смерч». [16+].
13.25 Обзор. Чрезвычайное происшествие.
14.00, 1.15 Место встречи. [16+].
16.25 ДНК. [16+].
18.30, 19.40 Т/с «Балабол». [16+].
21.15 Т/с «Лихач». [16+].
23.35 Основано на реальных событиях. [16+].

РОССИЯ 1

5.00, 9.30 Утро России.
9.00, 14.30, 21.05 Вести. Местное время.
9.55 О самом главном. [12+].
11.00, 14.00, 17.00, 20.00 Вести.
11.30 «Судьба человека». [12+].
12.40, 18.40 «60 минут». [12+].
14.55 Т/с «Тайны следствия». [12+].
17.15 «А. Малахов. Прямой эфир».
21.20 Т/с «Давай найдём друг друга». [12+].
23.35 «Вечер с В. Соловьёвым».
2.00 Т/с «Каменская». [16+].

ТВ ЦЕНТР

6.00 «Настроение».
8.10 «Ералаш». [6+].
8.20 Х/ф «Разные судьбы». [12+].
10.35 Д/ф «Т. Конюхова. Я не простила предательства». [12+].
11.30, 14.30, 17.50, 22.00 События.
11.50, 2.55 Т/с «Коломбо». [12+].
13.40, 5.20 «Мой герой». [12+].
14.50 Город новостей.
15.05 Т/с «Отец Браун». [16+].
16.55 Хроники московского быта.
18.15 Х/ф «Московские тайны»
22.35 «Осторожно, мошенники!»
23.05, 1.35 Д/ф «Ролан Быков. Синдром Наполеона». [16+].
0.00 События. 25-й час.
0.35 Петровка, 38. [16+].
0.55 Д/ф «Кровные враги». [16+].
2.15 Д/ф «Бомба как аргумент в политике». [12+].

КУЛЬТУРА

6.30, 7.00, 7.30, 8.30, 10.00, 15.00, 19.30, 23.30 Новости культуры.
6.35 «Пешком...»
7.05, 20.05 «Правила жизни».
7.35, 18.05, 23.50 Д/ф «Кельты: кровь и железо».
8.35, 22.50 Цвет времени.
8.40, 15.50 Х/ф «Женщины, которым повезло».
10.15 «Наблюдатель».
11.10, 0.45 XX век.
12.10 Х/ф «Первоклассница».
13.20 Д/с «Ищу учителя».
14.00 Д/ф «По следам космических призраков».
14.30 Д/с «Живет такой Каневский..».
15.05 Новости. Подробно.
15.20 «Эрмитаж».
17.10, 1.50 Мастера скрипичного искусства.
19.00 Д/с «Память».
19.45 Главная роль.
20.30 «Спокойной ночи, малыши!»
20.45 Спектакль «Балалайкин и Ко».
23.00 Д/с «Запечатленное время».
2.40 Д/с «Красивая планета».

ДОМАШНИЙ

6.30 «6 кадров». [16+].
6.55, 5.15 «По делам несовершеннолетних». [16+].
9.00 «Давай разведёмся!» [16+].
10.10 «Тест на отцовство». [16+].
12.20 Д/с «Реальная мистика». [16+].
13.25 Д/с «Понять. Простить». [16+].
14.30, 1.25 Д/с «Порча». [16+].
15.00 Х/ф «Перекрёстки». [16+].
19.00 Х/ф «Анна». [16+].
23.35 Т/с «Женский доктор-2». [16+].

РЕН ТВ

5.00 «Территория заблуждений»
6.00 «Документальный проект»
7.00 «С бодрым утром!» [16+].
8.30, 12.30, 16.30, 19.30, 23.00 «Новости». [16+].
9.00 «Неизвестная история». [16+].
10.00, 15.00 Засекреченные списки. [16+].
11.00 «Как устроен мир». [16+].
12.00, 16.00, 19.00 «Информационная программа 112». [16+].
13.00, 23.30 «Загадки человечества с О. Шишкиным». [16+].
14.00 «Невероятно интересные истории». [16+].
17.00, 3.15 «Тайны Чапман». [16+].
18.00, 2.25 «Самые шокирующие гипотезы». [16+].
20.00 Х/ф «Солт». [16+].
21.55 «Водить по-русски». [16+].
0.30 Х/ф «Санктум». [16+].

ТНТ

7.00, 7.20, 7.40 ТНТ. Gold. [16+].
8.00 Где логика? [16+].
8.55 «Просыпаемся по-новому».
9.00 Дом-2. Lite. [16+].
11.30 Бородина против Бузовой
12.30, 13.00, 13.30, 14.00 Т/с «СашаТаня». [16+].
14.30, 15.00, 15.30 Т/с «Интерны»
16.00, 17.00 Однажды в России. Спецдайджест. [16+].
18.00, 18.30 Т/с «Фитнес». [16+].
19.00 Т/с «Полицейский с Рублевки». [16+].
20.00, 20.30 Т/с «Ольга». [16+].
21.00 Импровизация. [16+].
22.00 Т/с «Игра на выживание».
23.00 Дом-2. Город любви. [16+].
0.00 Дом-2. После заката. [16+].
2.00 «Comedy Woman». [16+].

СТС

6.00, 5.50 Ералаш. [0+].
6.25 М/с «Драконы». [6+].
6.50 М/с «Приключения Вуди». [0+].
7.30 М/с «Том и Джерри». [0+].
8.00, 18.30 Т/с «Сеня-Федя». [16+].
9.00 Х/ф «Лёд». [12+].
11.15 Уральские пельмени. [16+].
11.25 Т/с «Воронины». [16+].
13.30 Т/с «Кухня». [12+].
19.00 Т/с Премьера! «Сеня-Федя»
20.00 Х/ф «Двойной форсаж». [12+].
22.05 Х/ф «Тройной форсаж: Токийский дрифт». [12+].
0.10 Х/ф «Ночной беглец». [18+].
2.15 Х/ф «Аферисты. Дик и Джейн развлекаются». [12+].

ПЯТНИЦА

5.00, 5.40, 6.30 «Орел и решка. Тревел гид». [16+].
7.00 «Школа доктора Комаровского». [12+].
7.30 «Утро Пятницы». [16+].
8.30 Т/с «Зачарованные». [16+].
12.00 «Четыре свадьбы». [16+].
16.00 «Орел и решка. Ивлеева VS Бедняков». [16+].
19.00 «Бой с Герлс». [16+].
20.15 «Мир наизнанку. Бразилия». [16+].
23.00 Т/с «Доктор Хаус». [16+].
0.50 «Пятница News». [16+].
1.20 Т/с «Древние». [16+].

ЗВЕЗДА

6.00 «Сегодня утром». [12+].
8.00, 21.15 Новости дня.
8.20 Д/с «Оружие Победы». [6+].
8.35, 18.30 «Специальный репортаж». [12+].
9.35, 10.20, 16.05 Т/с «Марьина роща». [12+].
10.00, 23.00 Дневник АрМИ-2020.
16.00 Военные новости.
18.10 Д/с «Хроника Победы». [12+].
18.50 Д/с «История вертолетов»
19.40 «Легенды армии» с Александром Маршалом. [12+].
20.25 Д/с «Улика из прошлого»
21.25 «Открытый эфир». [12+].
22.45 «Между тем» с Наталией Метлиной. [12+].
23.15 Танковый биатлон-2020. Полуфинал первого дивизиона.
1.15 Танковый биатлон-2020. Полуфинал второго дивизиона.
3.15 Х/ф «Доживем до понедельника». [0+].

ПЯТЫЙ КАНАЛ

5.00, 9.00, 13.00, 17.30 «Известия»
5.25, 6.10, 7.00, 8.00 Т/с «Улицы разбитых фонарей-3». [16+].
9.25, 10.20, 11.15, 12.15, 13.25 Т/с «Чужой район». [16+].
12.55 Билет в будущее. [0+].
13.40, 14.40, 15.35, 16.30 Т/с «Тихая охота». [16+].
17.45, 18.35 Т/с «Последний мент». [16+].
19.15, 20.10, 20.50, 21.30, 22.15, 0.30 Т/с «След». [16+].
23.10 Т/с «Свои-3». [16+].
0.00 «Известия. Итоговый выпуск».
1.15 Т/с «Детективы». [16+].

МАТЧ!

6.00 Футбол. Чемпионат Австралии. Финал. [0+].
8.00, 10.55, 14.00, 17.15, 20.05, 0.00 Новости.
8.05, 15.30, 18.20, 20.10, 0.10, 2.55 Все на Матч!
11.00 Футбол. «Арсенал» - «Ливерпуль». Суперкубок Англии. [0+].
13.00 Футбол. Тинькофф Российская Премьер-лига. Обзор тура. [0+].
14.05 Смешанные единоборства.
16.15 Мотоспорт. Спидвей. Гран-при. [0+].
16.45 Д/с «Заклятые соперники»
17.20 «Спортивный детектив». [16+].
19.05 Тотальный футбол. [12+].
19.50, 23.45 Специальный репортаж. [12+].
21.00 Футбол. Лига чемпионов. Итоги. [0+].
22.00 Д/с «500 лучших голов». [0+].
23.00 «Правила игры». [12+].
0.55 Д/ф «Мысли как Брюс Ли. Будь водой». [12+].
3.40 Смешанные единоборства.

МИР

5.00 Х/ф «Семеро смелых». [12+].
5.20 «Наше кино». [12+].
5.45 Т/с «Дом с лилиями». [12+].
8.50, 10.10, 18.15, 19.25 Т/с «ППС-»
10.00, 13.00, 16.00, 19.00, 0.00 Новости.
13.15, 14.10, 15.05, 16.15, 17.15 «Дела судебные». [16+].
22.40, 3.00 «Игра в кино». [16+].
23.25, 0.15 «Всемирные игры разума». [12+].

ОТР

0.55, 8.00, 20.45 «Вспомнить всё»
1.25, 9.00, 12.55 «Врачи». [12+].
1.50, 17.15 «Культурный обмен».
2.30 «Домашние животные». [12+].
3.00, 14.10, 15.20, 21.25 «ОТРажение».
5.00, 18.00, 0.05 Д/ф «Человек будущего». [12+].
5.50, 13.45, 18.45 Д/с «Моменты судьбы». [6+].
6.00, 19.05, 20.05 Т/с «Отличница»
8.15, 12.10 «Календарь». [12+].
9.25, 13.25 «Среда обитания». [12+].
9.45 Т/с «Журов». [16+].
11.30 «За строчкой архивной...»
12.00, 14.00, 15.00, 17.00, 19.00, 20.00, 21.00, 0.00 Новости.

Т+В

05.00 «Чемпионат России по скалолазанию - 2018. Скорость» Телеверсия [16+]
07.00, 10.00, 10.30, 11.00, 11.30, 12.00, 13.00, 13.30, 14.00, 14.30, 15.00, 16.00, 16.30, 17.00, 20.00, 22.00, 23.00 «ТСН» [16+]
07.10, 10.10, 10.40, 11.10, 11.40, 12.10, 13.10, 13.40, 14.10, 14.40, 15.10, 16.10, 16.40, 17.10, 20.10 «Сводка оперативного штаба»
07.20, 10.20, 10.50, 11.20, 11.50, 12.20, 13.20, 13.50, 14.20, 14.50, 15.20, 16.20, 16.50, 17.20, 20.20, 22.20 «Сидим дома» [16+]
07.30, 19.00 «Большая перемена. ТюмГУ герой нашего времени» Ток-шоу [16+]
08.30, 08.45, 12.30, 12.45, 15.30, 15.45, 17.30, 17.45, 20.30, 20.45, 22.30, 22.45, 23.10 Тобольское время [16+]
09.00, 21.00 «Лучший выпускник ТюмГУ - 2020» [12+]
18.00 «День Знаний» «Тюменской области -2020» Ток-шоу
22.10 «Новости спорта» [16+]
23.25 «Новости Ишима» [16+]
23.40 «Новости Казанки» [16+]
00.10 «Футбол. Первенство ФНЛ 2016-2017. ФК «Тюмень» - ФК «Факел» (Воронеж)» [16+]

В программе возможны изменения
по не зависящим от редакции причинам

№35 (8173)
27 августа 2020
Советская Сибирь

СРЕДА 2 СЕНТЯБРЯ

ПЕРВЫЙ КАНАЛ

5.00, 9.15 Телеканал «Доброе утро».
9.00, 12.00, 15.00, 18.00 Новости.
9.50 Большой модный приговор
12.10, 17.00 Время покажет. [16+].
15.15, 3.30 Давай поженимся! [16+].
16.00 Мужское / Женское. [16+].
18.40 На самом деле. [16+].
19.40 Пусть говорят. [16+].
21.00 Время.
21.30 Т/с Премьера. «Презумпция невиновности». [16+].
22.30 Т/с «Гурзуф». [16+].

НТВ

5.05 Т/с «Мухтар. Новый след».
6.00 Утро. Самое лучшее. [16+].
8.00, 10.00, 13.00, 16.00, 19.00, 23.25 Сегодня.
8.25, 10.25 Т/с «Морские дьяволы»
13.25 Обзор. Чрезвычайное происшествие.
14.00, 1.20 Место встречи. [16+].
16.25 ДНК. [16+].
18.30, 19.40 Т/с «Балабол». [16+].
21.15 Т/с «Лихач». [16+].
23.35 Поздняков. [16+].
23.55 Захар Прилепин. Уроки русского. [12+].
0.25 «Крутая история» с Татьяной Митковой. [12+].

РОССИЯ 1

5.00, 9.30 Утро России.
9.00, 14.30, 21.05 Вести. Местное время.
9.55 О самом главном. [12+].
11.00, 14.00, 17.00, 20.00 Вести.
11.30 «Судьба человека». [12+].
12.40, 18.40 «60 минут». [12+].
14.55 Т/с «Тайны следствия». [12+].
17.15 «А. Малахов. Прямой эфир».
21.20 Т/с «Давай найдём друг друга». [12+].
23.35 «Вечер с В. Соловьёвым».
2.00 Т/с «Каменская». [16+].

ТВ ЦЕНТР

6.00 «Настроение».
8.10 «Доктор И...» [16+].
8.45 Х/ф «Трактир на Пятницкой»
10.35 Д/ф «Тамара Сёмина. Всегда наоборот». [12+].
11.30, 14.30, 17.50, 22.00 События.
11.50, 0.35 Петровка, 38. [16+].
12.05, 3.00 Т/с «Коломбо». [12+].
13.40, 5.15 «Мой герой». [12+].
14.50 Город новостей.
15.05 Т/с «Отец Браун». [16+].
16.55, 23.05, 1.35 Хроники московского быта. [12+].
18.15 Х/ф «Московские тайны».
22.35 «Линия защиты». [16+].
0.00 События. 25-й час.
0.55 «Прощание». [16+].
2.15 Д/ф «Нас ждёт холодная зима». [12+].

КУЛЬТУРА

6.30, 7.00, 7.30, 8.30, 10.00, 15.00, 19.30, 23.30 Новости культуры.
6.35 «Пешком...»
7.05, 20.05 «Правила жизни».
7.35, 18.05, 23.50 Д/ф «Кельты: кровь и железо».
8.35, 12.25, 17.05 Цвет времени.
8.45, 15.50 Х/ф «Женщины, которым повезло».
10.15 «Наблюдатель».
11.10, 0.45 XX век.
12.30 Х/ф «Весенний поток».
14.00 Д/ф «Ускорение. Пулковская обсерватория».
14.30 Д/с «Живет такой Каневский..».
15.05 Новости. Подробно.
15.20 «Библейский сюжет».
17.15, 1.35 Мастера скрипичного искусства.
19.00 Д/с «Память».
19.45 Главная роль.
20.30 «Спокойной ночи, малыши!»
20.45 Спектакль «Самая большая маленькая драма».
22.05 Линия жизни.
23.00 Д/с «Запечатленное время». «Киноальманах необычных изобретений».
2.25 Д/ф «Роман в камне».

ДОМАШНИЙ

6.30 «По делам несовершеннолетних». [16+].
8.30 «Давай разведёмся!» [16+].
9.35, 4.15 «Тест на отцовство». [16+].
11.45 Д/с «Реальная мистика». [16+].
12.50 Д/с «Понять. Простить». [16+].
13.55, 2.05 Д/с «Порча». [16+].
14.25 Х/ф «Анна». [16+].
19.00 Х/ф «Лабиринт иллюзий».
23.25 Т/с «Женский доктор-2». [16+].

РЕН ТВ

5.00 «Территория заблуждений» с Игорем Прокопенко. [16+].
6.00 «Документальный проект»
7.00 «С бодрым утром!» [16+].
8.30, 12.30, 16.30, 19.30, 23.00 «Новости». [16+].
9.00, 15.00 Засекреченные списки. [16+].
11.00 «Как устроен мир». [16+].
12.00, 16.00, 19.00 «Информационная программа 112». [16+].
13.00, 23.30 «Загадки человечества с О. Шишкиным». [16+].
14.00 «Невероятно интересные истории». [16+].
17.00, 3.20 «Тайны Чапман». [16+].
18.00, 2.30 «Самые шокирующие гипотезы». [16+].
20.00 Х/ф «Сумасшедшая езда».
21.55 «Смотреть всем!» [16+].
0.30 Х/ф «Эффект бабочки». [16+].

ТНТ

7.00, 7.20, 7.40 ТНТ. Gold. [16+].
8.00 Где логика? [16+].
8.55 «Просыпаемся по-новому».
9.00 Дом-2. Lite. [16+].
11.30 Бородина против Бузовой. [16+].
12.30, 13.00, 13.30, 14.00 Т/с «СашаТаня». [16+].
14.30, 15.00, 15.30 Т/с «Интерны»
16.00, 17.00 Однажды в России. Спецдайджест. [16+].
18.00, 18.30 Т/с «Фитнес». [16+].
19.00 Т/с «Полицейский с Рублевки». [16+].
20.00, 20.30 Т/с «Ольга». [16+].
21.00 «Двое на миллион». [16+].
22.00 Т/с «Игра на выживание».
23.00 Дом-2. Город любви. [16+].
2.00 «Comedy Woman». [16+]

СТС

6.00, 5.50 Ералаш. [0+].
6.25 М/с «Драконы. Гонки по краю». [6+].
6.50 М/с «Приключения Вуди и его друзей». [0+].
7.30 М/с «Том и Джерри». [0+].
8.00 Т/с «Сеня-Федя». [16+].
9.00 Х/ф «Аферисты. Дик и Джейн развлекаются». [12+].
10.50 Уральские пельмени. [16+].
11.00 Т/с «Воронины». [16+].
13.30 Т/с «Кухня». [12+].
19.00 Т/с «Сеня-Федя». [16+].
20.00 Х/ф «Форсаж-4». [16+].
22.05 Х/ф «Форсаж-5». [16+].
0.40 Х/ф «С глаз - долой, из чарта - вон!» [16+].
2.30 Х/ф «Зубная фея». [16+].

ПЯТНИЦА

5.00, 5.45, 6.30 «Орел и решка. Тревел гид». [16+].
7.00 «Школа доктора Комаровского». [12+].
7.30 «Утро Пятницы». [16+].
8.30 Т/с «Зачарованные». [16+].
12.00, 19.00 «Адская кухня». [16+].
14.35 «На ножах». [16+].
20.55 «Мир наизнанку». [16+].
23.00 Т/с «Доктор Хаус». [16+].
0.50 «Пятница News». [16+].
1.20 Т/с «Древние». [16+].

ЗВЕЗДА

6.00 «Сегодня утром». [12+].
8.00, 21.15 Новости дня.
8.20 Д/с «Оружие Победы». [6+].
8.35, 18.30 «Специальный репортаж». [12+].
9.35, 10.20, 16.05 Т/с «Марьина роща». [12+].
10.00, 23.00 Дневник АрМИ-2020.
16.00 Военные новости.
18.10 Д/с «Перелом. Хроника Победы». [12+].
18.50 Д/с «История вертолетов»
19.40 «Последний день». [12+].
20.25 Д/с «Секретные материалы». [12+].
21.25 «Открытый эфир». [12+].
22.45 «Между тем» с Наталией Метлиной. [12+].
23.15 Танковый биатлон-2020. Полуфинал первого дивизиона.
1.15 Танковый биатлон-2020. Полуфинал второго дивизиона.

ПЯТЫЙ КАНАЛ

5.00, 9.00, 13.00, 17.30, 3.20 «Известия».
5.40, 6.20, 7.10, 8.00 Т/с «Тихая охота». [16+].
9.25, 10.25, 11.25, 12.20, 13.25 Т/с «Кремень». [16+].
13.45, 14.40, 15.35, 16.30 Т/с «Порох и дробь». [16+].
17.45, 18.30 Т/с «Последний мент». [16+].
19.15, 20.05, 20.45, 21.30, 22.15, 0.30 Т/с «След». [16+].
23.10 Т/с «Свои-3». [16+].
0.00 «Известия. Итоговый выпуск».
1.15 Т/с «Детективы». [16+].

МАТЧ!

6.00 Футбол. Лига чемпионов. Женщины. Финал. [0+].
8.00, 10.55, 14.00, 17.15, 20.05, 0.00 Новости.
8.05, 15.30, 18.20, 0.10, 2.55 Все на Матч!
11.00 Футбол. Лига Европы. Итоги
12.00 Д/с «500 лучших голов». [12+].
13.00 Тотальный футбол. [12+].
13.45 Специальный репортаж. [12+].
16.15 Автоспорт. NASCAR. Дайтона. Трансляция из США. [0+].
16.45 Д/с «Заклятые соперники»
17.20 «Спортивный детектив». [16+].
19.05 Футбол. Тинькофф Российская Премьер-лига. Обзор тура. [0+].
20.10 Все на хоккей!
21.00 Хоккей. ЦСКА - «Ак Барс» (Казань). КХЛ. «Кубок открытия». Прямая трансляция.
0.55 Д/ф «Ливерпуль». Шестой кубок». [12+].
2.00 Д/ф «Джошуа против Кличко. Возвращение на Уэмбли». [16+].

МИР

5.00 Х/ф «Сердца четырех». [6+].
5.20 «Наше кино. История большой любви». [12+].
5.45 Т/с «Дом с лилиями». [12+].
8.50, 10.10, 18.15, 19.25 Т/с «ППС».
10.00, 13.00, 16.00, 19.00, 0.00 Новости.
13.15 «Дела судебные. Деньги верните!» [16+].
14.10, 17.15 «Дела судебные. Битва за будущее». [16+].
15.05, 16.15 «Дела судебные. Новые истории». [16+].
22.40 «Игра в кино». [16+].
23.25 «Всемирные игры разума»

ОТР

0.55 «Большая наука России». [12+].
1.25, 9.00, 12.55 «Врачи». [12+].
1.50, 17.15 «Моя история». [12+].
2.30 «Домашние животные с Григорием Манёвым». [12+].
3.00, 14.10, 15.20, 21.25 «ОТРажение». [12+].
5.00, 18.00, 0.05 Д/ф «Человек будущего». [12+].
5.50, 13.45, 18.45 Д/с «Моменты судьбы». [6+].
6.00, 19.05, 20.05 Т/с «Отличница»
8.00, 20.45 «Вспомнить всё». [12+].
8.15, 12.10 «Календарь». [12+].
9.25, 13.25 «Среда обитания». [12+].
9.45 Т/с «Журов». [16+].
11.30 «За строчкой архивной...»
12.00, 14.00, 15.00, 17.00, 19.00, 20.00, 21.00, 0.00 Новости.
17.45 «Имею право!» [12+].

Т+В

05.00 «Чемпионат России по скалолазанию - 2018. Трудность» Телеверсия [16+]
06.00 «Вечерний Хэштег» [16+]
07.00, 10.00, 10.30, 11.00, 11.30, 12.00, 13.00, 13.30, 14.00, 14.30, 15.00, 16.00, 16.30, 17.00, 17.30, 18.00, 20.00, 22.00, 23.00 «ТСН» [16+]
07.10, 10.10, 10.40, 11.10, 11.40, 12.10, 13.10, 13.40, 14.10, 14.40, 15.10, 16.10, 16.40, 17.10, 17.40, 18.10, 20.10 «Сводка оперативного штаба» [16+]
07.20, 10.20, 10.50, 11.20, 11.50, 12.20, 13.20, 13.50, 14.20, 14.50, 15.20, 16.20, 16.50, 17.20, 17.50, 18.20, 20.20, 22.20 «Сидим дома» [16+]
07.30 «Случайный вальс» [12+]
08.30, 08.45, 12.30, 12.45, 15.30, 15.45, 18.30, 18.45, 20.30, 20.45, 22.30, 22.45, 23.10 Тобольское время [16+]
09.00 «Без острова» [12+]
19.00 «Случайный вальс» [12+]
21.00 «Без острова» [12+]
22.10 «Новости спорта» [16+]
23.25 «Новости Ишима» [16+]
23.40 «Новости Упорово» [16+]
23.55 «Новости Голышманово»
00.25 «Новости Викулово» [16+]
00.40 «Мини-футбол. «Кубок Еременко-2015», полуфинал. МФК «Тюмень» - «Кайрат» (Казахстан)» Телеверсия [16+]
02.30 «День УрФО» [12+]

ЧЕТВЕРГ 3 СЕНТЯБРЯ

ПЕРВЫЙ КАНАЛ

5.00, 9.15 Телеканал «Доброе утро».
9.00, 12.00, 15.00, 18.00 Новости.
9.50 Большой модный приговор
12.10, 17.00 Время покажет. [16+].
15.15 Давай поженимся! [16+].
16.00 Мужское / Женское. [16+].
18.40 На самом деле. [16+].
19.40 Пусть говорят. [16+].
21.00 Время.
21.40 Т/с «Презумпция невиновности». [16+].
22.40, 1.45 Т/с «Гурзуф». [16+].
23.40 Футбол. Сборная России - сборная Сербии. Лига наций UEFA 2020-2021. Прямой эфир.

НТВ

5.05 Т/с «Мухтар. Новый след».
6.00 Утро. Самое лучшее. [16+].
8.00, 10.00, 13.00, 16.00, 19.00, 23.25 Сегодня.
8.25, 10.25 Т/с «Морские дьяволы. Смерч». [16+].
13.25 Обзор. Чрезвычайное происшествие.
14.00, 1.15 Место встречи. [16+].
16.25 ДНК. [16+].
18.30, 19.40 Т/с «Балабол». [16+].
21.15 Т/с «Лихач». [16+].
23.35 Д/ф «Детские товары». [16+].
0.15 Мы и наука. Наука и мы. [12+].

РОССИЯ 1

5.00, 9.30 Утро России.
9.00, 14.30, 21.05 Вести. Местное время.
9.55 О самом главном. [12+].
11.00, 14.00, 17.00, 20.00 Вести.
11.30 «Судьба человека с Борисом Корчевниковым». [12+].
12.40, 18.40 «60 минут». [12+].
14.55, 3.20 Т/с «Тайны следствия». [12+].
17.15 «Андрей Малахов. Прямой эфир». [16+].
21.20 Т/с «Давай найдём друг друга». [12+].
23.35 Д/ф «Беслан». [16+].
1.20 Т/с «Каменская». [16+].

ТВ ЦЕНТР

6.00 «Настроение».
8.10 «Доктор И...» [16+].
8.40 Х/ф «Дело было в Пенькове»
10.40 Д/ф «Лариса Лужина. За все надо платить...» [12+].
11.30, 14.30, 17.50, 22.00 События.
11.50, 0.35 Петровка, 38. [16+].
12.05, 3.00 Т/с «Коломбо». [12+].
13.35, 5.15 «Мой герой». [12+].
14.50 Город новостей.
15.05 Т/с «Отец Браун». [16+].
16.55, 1.35 Хроники московского быта. [12+].
18.15 Х/ф «Московские тайны»
22.35 «10 самых...» [16+].
23.05 Д/ф «Актёрские судьбы. Любовь без правил». [12+].
0.00 События. 25-й час.
0.55 «Прощание». [16+].

КУЛЬТУРА

6.30, 7.00, 7.30, 10.00, 15.00, 19.30, 23.30 Новости культуры.
6.35 «Пешком...»
7.05, 20.00 «Правила жизни».
7.35 Д/ф «Кельты: кровь и железо».
8.30, 13.40 Цвет времени.
8.45, 15.50 Х/ф «Женщины, которым повезло».
10.15 «Наблюдатель».
11.10, 0.45 XX век.
12.05 Д/ф «Аттракционы Юрия Дурова».
12.30 Х/ф «Романтики».
13.50 Д/ф «Молнии рождаются на земле. Телевизионная система «Орбита».
14.30 Д/с «Живет такой Каневский..».
15.05 Новости. Подробно.
15.20 Моя любовь - Россия!
17.10, 2.00 Мастера скрипичного искусства.
18.05, 23.50 Д/ф «Тайны Великой пирамиды Гизы».
19.00 Д/с «Память».
19.45 Главная роль.
20.25 «Спокойной ночи, малыши!»
20.40 К 75-летию со дня окончания Второй Мировой войны. гала-концерт «Россия - миру». запись 2 сентября 2020 года.
22.00 Д/ф «Рафаэль, повелитель искусства».
2.40 Д/с «Красивая планета».

ДОМАШНИЙ

6.30 «По делам несовершеннолетних». [16+].
8.35 «Давай разведёмся!» [16+].
9.45, 4.15 «Тест на отцовство». [16+].
11.55 Д/с «Реальная мистика». [16+].
13.05 Д/с «Понять. Простить». [16+].
14.10, 2.00 Д/с «Порча». [16+].
14.40 Х/ф «Лабиринт иллюзий».
19.00 Х/ф «Идеальная жена». [16+].
23.15 Т/с «Женский доктор-2». [16+].

РЕН ТВ

5.00 «Военная тайна» с Игорем Прокопенко. [16+].
6.00, 9.00 «Документальный проект». [16+].
7.00 «С бодрым утром!» [16+].
8.30, 12.30, 16.30, 19.30, 23.00 «Новости». [16+].
11.00 «Как устроен мир с Тимофеем Баженовым». [16+].
12.00, 16.00, 19.00 «Информационная программа 112». [16+].
13.00, 23.30 «Загадки человечества с Олегом Шишкиным». [16+].
14.00 «Невероятно интересные истории». [16+].
15.00 «Неизвестная история». [16+].
17.00, 3.15 «Тайны Чапман». [16+].
18.00, 2.25 «Самые шокирующие гипотезы». [16+].
20.00 Х/ф «Широко шагая». [16+].
21.25 Х/ф «Пристрели их». [16+].
0.30 Х/ф «Идеальный незнакомец». [16+].

ТНТ

7.00, 7.20, 7.40 ТНТ. Gold. [16+].
8.00 Где логика? [16+].
8.55 «Просыпаемся по-новому».
9.00 Дом-2. Lite. [16+].
11.30 Бородина против Бузовой
12.30, 13.00, 13.30, 14.00 Т/с «СашаТаня». [16+].
14.30, 15.00, 15.30 Т/с «Интерны»
16.00, 17.00 Однажды в России. Спецдайджест. [16+].
18.00, 18.30 Т/с «Фитнес». [16+].
19.00 Т/с «Полицейский с Рублевки». [16+].
20.00, 20.30 Т/с «Ольга». [16+].
21.00 Студия Союз. [16+].
22.00 Т/с «Игра на выживание».
23.00 Дом-2. Город любви. [16+].
2.00 ТНТ-Club. [16+].

СТС

6.00, 5.50 Ералаш. [0+].
6.25 М/с «Драконы». [6+].
6.50 М/с «Приключения Вуди». [0+].
7.30 М/с «Том и Джерри». [0+].
8.00 Т/с «Сеня-Федя». [16+].
9.00 Х/ф «Зубная фея». [16+].
10.50 Уральские пельмени. [16+].
11.00 Т/с «Воронины». [16+].
13.30 Т/с «Кухня». [12+].
19.00 Т/с «Сеня-Федя». [16+].
20.00 Х/ф «Форсаж-6». [12+].
1.15 Х/ф «Ночной беглец». [18+].
3.10 Х/ф «Отпуск в наручниках»

ПЯТНИЦА

5.00, 5.45, 6.30 «Орел и решка. Тревел гид». [16+].
7.00 «Школа доктора Комаровского». [12+].
7.30 «Утро Пятницы». [16+].
8.30 Т/с «Зачарованные». [16+].
12.00 «Адская кухня». [16+].
13.55, 19.00 «Кондитер-4». [16+].
22.00 «Теперь я босс-5». [16+].
23.00 Т/с «Доктор Хаус». [16+].
0.50 «Пятница News». [16+].
1.20 Т/с «Древние». [16+].

ЗВЕЗДА

6.00 «Сегодня утром». [12+].
8.00, 21.15 Новости дня.
8.20 Д/с «Оружие Победы». [6+].
8.35, 18.30 «Специальный репортаж». [12+].
9.35, 10.20, 16.05 Т/с «Марьина роща-2». [12+].
10.00, 23.00 Дневник АрМИ-2020.
16.00 Военные новости.
18.10 Д/с «Перелом. Хроника Победы». [12+].
18.50 Д/с «История вертолетов». [6+].
19.40 Легенды телевидения. [12+].
20.25 «Код доступа». [12+].
21.25 «Открытый эфир». [12+].
22.45 «Между тем» с Наталией Метлиной. [12+].
23.15 Х/ф «Расследование». [12+].
0.45 Т/с «Игра без правил». [18+].

ПЯТЫЙ КАНАЛ

5.00, 9.00, 13.00, 17.30, 3.20 «Известия».
5.25, 6.05, 6.50, 7.40, 13.45, 14.40, 15.35, 16.30 Т/с «Порох и дробь». [16+].
8.35 День ангела. [0+].
9.25, 10.20, 11.20, 12.20, 13.25 Т/с «Кремень. Освобождение».
17.45, 18.35 Т/с «Последний мент»
19.15, 20.05, 20.45, 21.25, 22.15, 0.30 Т/с «След». [16+].
23.10 Т/с «Свои-3». [16+].
0.00 «Известия. Итоговый выпуск».
1.10 Т/с «Детективы». [16+].

МАТЧ!

6.00 Футбол. АЕК - «Олимпиакос». Кубок Греции. Финал. [0+].
8.00, 10.55, 14.00, 17.15, 20.05, 23.30 Новости.
8.05, 15.30, 18.20, 20.10, 1.45 Все на Матч!
11.00 Футбол. Лига чемпионов. Итоги. [0+].
12.00, 19.05 Д/с «500 лучших голов»
13.00 «Правила игры». [12+].
13.45 Специальный репортаж. [12+].
14.05 Профессиональный бокс.
16.15 Автоспорт. Чемпионат мира по ралли-кроссу. [0+].
16.45 Д/с «Заклятые соперники»
17.20 «Спортивный детектив». [12+].
20.30 Хоккей. «Локомотив» (Ярославль) - «Спартак» (Москва). КХЛ. Прямая трансляция.
23.40 Футбол. Германия - Испания. Лига наций
2.45 Футбол. Россия - Сербия. Лига наций. [0+].

МИР

5.00 Х/ф «Цирк». [6+].
5.20 «Наше кино. История большой любви». [12+].
5.45 Т/с «Дом с лилиями». [12+].
8.50, 10.10 Т/с «ППС-2». [16+].
10.00, 13.00, 16.00, 19.00, 0.00 Новости.
13.15, 14.10, 15.05, 16.15, 17.15 «Дела судебные». [16+].
18.15, 19.25 Т/с «ППС». [16+].
22.40, 3.00 «Игра в кино». [16+].
23.25 «Всемирные игры разума»

ОТР

0.55 «Гамбургский счёт». [12+].
1.25, 9.00, 12.55 «Врачи». [12+].
1.50, 17.15 «За дело!» [12+].
2.30 «Домашние животные». [12+].
3.00, 14.10, 15.20, 21.25 «ОТРажение». [12+].
5.00, 18.00 Д/ф «Человек будущего». [12+].
5.45, 13.45, 18.45 Д/с «Моменты судьбы». [6+].
6.00, 19.05, 20.05 Т/с «Отличница»
8.00, 20.45 «Вспомнить всё». [12+].
8.15, 12.10 «Календарь». [12+].
9.25, 13.25 «Среда обитания». [12+].
9.45 Т/с «Журов». [16+].
11.30 «За строчкой архивной...»
12.00, 14.00, 15.00, 17.00, 19.00, 20.00, 21.00, 0.00 Новости.
0.05 Д/ф «Мистика войны от первого лица». [12+].

Т+В

05.00 «Папа, мама, я - 2018». Телеверсия [6+]
07.00, 10.00, 10.30, 11.00, 11.30, 12.00, 13.00, 13.30, 14.00, 14.30, 15.00, 16.00, 16.30, 17.00, 17.30, 18.00, 20.00, 22.00, 23.00 «ТСН» [16+]
07.10, 10.10, 10.40, 11.10, 11.40, 12.10, 13.10, 13.40, 14.10, 14.40, 15.10, 16.10, 16.40, 17.10, 17.40, 18.10, 20.10 «Сводка оперативного штаба» [16+]
07.20, 10.20, 10.50, 11.20, 11.50, 12.20, 13.20, 13.50, 14.20, 14.50, 15.20, 16.20, 16.50, 17.20, 17.50, 18.20, 20.20, 22.20 «Сидим дома» [16+]
07.30 «Без острова» [12+]
08.30, 08.45, 12.30, 12.45, 15.30, 15.45, 18.30, 18.45, 20.30, 20.45, 22.30, 22.45, 23.10 Тобольское время [16+]
09.00 «Случайный вальс» [12+]
19.00 «Без острова» [12+]
21.00 «Случайный вальс» [12+]
22.10 «Новости спорта» [16+]
23.25 «Новости Ишима» [16+]
23.40 «Новости Омутинки» [16+]
23.55 «Программа. Ишим» [12+]
00.10 «Мини-футбол. Чемпионат России 2016-2017. МФК «Тюмень» - «Динамо» (Московская область)» [16+]
02.15 «День УрФО» [12+]
02.45 «Сельский бизнес» [16+]

РЕШЕНИЕ
25 августа 2020 г. № 122

О конкурсе по отбору кандидатур на должность Главы Абалакского сельского поселения

Руководствуясь статьей 36 Федерального закона №131-ФЗ от 06.10.2003 «Об общих принципах организации местного самоуправления в РФ», в соответствии со статьями 31, 33 Устава Абалакского сельского поселения Дума РЕШИЛА:
1. Объявить конкурс по отбору кандидатур на должность Главы Абалакского сельского поселения. Определить дату проведения конкурса 24 сентября 2020 года в 14 час. 00 мин., место проведения конкурса: с. Абалак, ул. Советская, 29, кабинет главного специалиста, бухгалтера администрации Абалакского сельского поселения
2. Определить следующий адрес приема документов, указанных в пункте 3.1 раздела 3 Порядка проведения конкурса по отбору кандидатур на должность Главы Абалакского сельского поселения, утвержденного решением Думы муниципального образования Абалакское сельское поселение от 11.08.2015 г. № 131 «Об утверждении порядка проведения конкурса по отбору кандидатур на должность Главы Абалакского сельского поселения»: с. Абалак, ул. Советская, 29, кабинет главы администрации Абалакского сельского поселения. Указанные документы принимаются с 28 августа 2020 года по 16 сентября 2020 года: понедельник, среда, пятница с 13.00 до 16.00.
3. Назначить в состав конкурсной комиссии 3 депутатов Думы Абалакского сельского поселения согласно приложению 1 к настоящему решению.
4. При проведении конкурса руководствоваться условиями конкурса, утвержденными разделом 2 Порядка проведения конкурса по отбору кандидатур на должность Главы Абалакского сельского поселения, утвержденного решением Думы муниципального образования Абалакское сельское поселение от 11.08.2015 г. № 131 «Об утверждении порядка проведения конкурса по отбору кандидатур на должность Главы Абалакского сельского поселения».
5. Опубликовать настоящее решение в газете «Советская Сибирь».
6. Настоящее решение вступает в силу со дня его официального опубликования.
Председатель Думы
Абалакского сельского поселения В.Г. Надеина

Приложение № 1 к решению Думы Абалакского сельского поселения от 25.08.2020 года № 122

СОСТАВ КОНКУРСНОЙ КОМИССИИ
по проведению конкурса по отбору кандидатур на должность Главы Абалакского сельского поселения, назначаемый Думой Абалакского сельского поселения из 3 депутатов
(1/2 от общего состава комиссии)

1. Астапова Ольга Александровна – депутат Думы Абалакского сельского поселения;
2. Маевская Марина Павловна – депутат Думы Абалакского сельского поселения;
3. Надеина Виктория Георгиевна – депутат Думы Абалакского сельского поселения.

Условия конкурса по отбору кандидатур на должность Главы Абалакского сельского поселения

1. Гражданин Российской Федерации, достигший возраста двадцати одного года, имеет право участвовать в конкурсе при соблюдении следующих условий:
1.1. Кандидатура гражданина на должность Главы Абалакского сельского поселения (далее – кандидат) в соответствии со статьей 31 Устава Абалакского сельского поселения может быть выдвинута:
а) гражданами;
б) общественными объединениями;
в) юридическими лицами;
г) путем самовыдвижения*;
1.2. Кандидат соответствует установленным законодательством требованиям к кандидатам на должность Главы Абалакского сельского поселения.
1.3. Кандидатом в период, установленный решением Думы Абалакского сельского поселения об объявлении конкурса, представлены документы согласно перечню, указанному в разделе 3 настоящего Порядка.
2. В случаях, когда инициаторами выдвижения гражданина на должность Главы Абалакского сельского поселения являются субъекты, указанные в пункте «а» подпункта 1.1 выдвижение осуществляется на собраниях граждан, а в случаях, указанных в пунктах «б» и «в», выдвижение осуществляется на основании решения учредителей (участников) либо уполномоченного органа общественного объединения, юридического лица.
3. Кандидат не допускается к участию в конкурсе в случаях:
3.1. Несоответствия установленным законодательством требованиям к кандидатам на должность Главы Абалакского сельского поселения.
3.2. Несвоевременного представления и (или) непредставления одного или нескольких документов, указанных в пункте 3.1 настоящего Порядка, а также представления документов, указанных в подпунктах 3.1.4, 3.1.7, 3.1.8 настоящего Порядка, оформленных с нарушением требований, установленных нормативными правовыми актами Российской Федерации и Тюменской области.
3.3. Наличия в отношении кандидата оснований для досрочного прекращения полномочий Главы муниципального образования, установленных пунктами 1, 4-8, 10 части 6 статьи 36 Федерального закона.

* Субъекты, обладающие правом выдвижения кандидатов на должность Главы муниципального района/городского округа, указываются в настоящем Порядке по аналогии с субъектами указанных в Уставе конкретного МР/ГО.

РЕШЕНИЕ
25 августа 2020 года № 88

О конкурсе по отбору кандидатур на должность Главы Ачирского сельского поселения

Руководствуясь статьей 36 Федерального закона № 131-ФЗ от 06.10.2003 «Об общих принципах организации местного самоуправления в Российской Федерации», в соответствии со статьей 31 Устава Ачирского сельского поселения, Дума Ачирского сельского поселения РЕШИЛА:
1. Объявить конкурс по отбору кандидатур на должность Главы Ачирского сельского поселения.
Определить дату проведения конкурса 23 сентября 2020 года в 14.00, место проведения конкурса: Тюменская область, Тобольский район, д. Ачиры, ул. Левобережная, 52.
2. Определить следующий адрес приема документов, указанных в пункте 3.1 раздела 3 Порядка проведения конкурса по отбору кандидатур на должность Главы Ачирского сельского поселения: Тюменская область, Тобольский район, д. Ачиры, ул. Левобережная, 52.
Указанные документы представляются в период с 28 августа 2020 г. по 16 сентября 2020 г. (включительно): в рабочие дни с 08.00 до 16.00, перерыв на обед с 12.00 до 13.00;
3. Назначить в состав конкурсной комиссии 3 депутатов Думы Ачирского сельского поселения согласно приложению 1 к настоящему решению.
4. Опубликовать условия конкурса, утвержденные решением Думы Ачирского сельского поселения от 11.08.2015 № 123/1 «Об утверждении порядка проведения конкурса по отбору кандидатур на должность Главы Ачирского сельского поселения», и настоящее решение в общественно-политической газете «Советская Сибирь».
5. Настоящее решение вступает в силу со дня официального опубликования.
Председатель Думы Х.С. Маметов

Приложение 1 к решению Думы Ачирского сельского поселения от 25.08.2020 года № 88

СОСТАВ КОНКУРСНОЙ КОМИССИИ
по проведению конкурса по отбору кандидатур на должность Главы Ачирского сельского поселения, назначаемый Думой Ачирского сельского поселения из 3 депутатов
(1/2 от общего состава комиссии)
1. Маметов Халим сафарович;
2. Айдуллин Анас Ниязович;
3. Барсуков Роберт Насибуллович.

Условия конкурса по отбору кандидатур на должность Главы Ачирского сельского поселения

1. Гражданин Российской Федерации, достигший возраста двадцати одного года, имеет право участвовать в конкурсе при соблюдении следующих условий:
1.1. Кандидатура гражданина на должность Главы Ачирского сельского поселения (далее – кандидат) в соответствии со статьей 31 Устава Ачирского сельского поселения может быть выдвинута:
а) гражданами;
б) общественными объединениями;
в) юридическими лицами;
г) путем самовыдвижения.
1.2. Кандидат соответствует установленным законодательством требованиям к кандидатам на должность Главы Ачирского сельского поселения.
1.3. Кандидатом в период, установленный решением Думы Ачирского сельского поселения об объявлении конкурса, представлены документы согласно перечню, указанному в разделе 3 Порядка проведения конкурса по отбору кандидатур на должность Главы Ачирского сельского поселения, утвержденного решением Думы Ачирского сельского поселения от 11.08.2015 № 123/1 (далее – Порядок проведения конкурса).
2. В случаях, когда инициаторами выдвижения гражданина на должность Главы Ачирского сельского поселения являются субъекты, указанные в пункте «а» подпункта 1.1 настоящих условий конкурса, выдвижение осуществляется на собраниях граждан, а в случаях, указанных в пунктах «б» и «в», выдвижение осуществляется на основании решения учредителей (участников) либо уполномоченного органа общественного объединения, юридического лица.
3. Кандидат не допускается к участию в конкурсе в случаях:
3.1. Несоответствия установленным законодательством требованиям к кандидатам на должность Главы Ачирского сельского поселения.
3.2. Несвоевременного представления и (или) непредставления одного или нескольких документов, указанных в пункте 3.1 Порядка проведения конкурса, а также представления документов, указанных в подпунктах 3.1.4, 3.1.7, 3.1.8 Порядка проведения конкурса, оформленных с нарушением требований, установленных нормативными правовыми актами Российской Федерации и Тюменской области.
3.3. Наличия в отношении кандидата оснований для досрочного прекращения полномочий Главы муниципального образования, установленных пунктами 1, 4-8, 10 части 6 статьи 36 Федерального закона от 06.10.2003 №131-ФЗ «Об общих принципах организации местного самоуправления в Российской Федерации».

РЕШЕНИЕ
25 августа 2020 г. № 131

О конкурсе по отбору кандидатур на должность Главы Байкаловского сельского поселения

Руководствуясь статьей 36 Федерального закона № 131-ФЗ от 06.10.2003 «Об общих принципах организации местного самоуправления в Российской Федерации», в соответствии со статьей 31 Устава Байкаловского сельского поселения, Дума Байкаловского сельского поселения РЕШИЛА:
1. Объявить конкурс по отбору кандидатур на должность Главы Байкаловского сельского поселения.
Определить дату проведения конкурса 24 сентября 2020 года в 15.00, место проведения конкурса: Тюменская область, Тобольский район, с. Байкалово, ул. Советская, 19, сельская администрация.
2. Определить следующий адрес приема документов, указанных в пункте 3.1 раздела 3 Порядка проведения конкурса по отбору кандидатур на должность Главы Байкаловского сельского поселения, утвержденного решением Думы Байкаловского сельского поселения от 10.08.2015 г. №150 «Об утверждении порядка проведения конкурса по отбору кандидатур на должность Главы Байкаловского сельского поселения»: Тюменская область, Тобольский район с. Байкалово, ул. Советская, 19, сельская администрация.
Указанные документы представляются в период с 28.08.2020 г. по 16.09.2020 г. (включительно): понедельник, среда, пятница с 13.00 до 16.00.
3. Назначить в состав конкурсной комиссии 3 депутатов Думы Байкаловского сельского поселения согласно приложению № 1 к настоящему решению.
4. Опубликовать условия конкурса, утвержденные решением Думы Байкаловского сельского поселения от 10.08.2015 г. №150 «Об утверждении порядка проведения конкурса по отбору кандидатур на должность Главы Байкаловского сельского поселения», и настоящее решение в газете «Советская Сибирь».
5. Настоящее решение вступает в силу со дня официального опубликования.
Председатель Думы Е.В. Кирилова

Приложение № 1 к Решению Думы Байкаловского сельского поселения от 25 августа 2020 г. № 131

СОСТАВ КОНКУРСНОЙ КОМИССИИ
по проведению конкурса по отбору кандидатур на должность Главы Байкаловского сельского поселения, назначаемый Думой Байкаловского сельского поселения из 3 депутатов
(1/2 от общего состава комиссии)

1. Кирилова Елена Викторовна, председатель Думы Байкаловского сельского поселения;
2. Фоминых Елена Евгеньевна, депутат Думы Байкаловского сельского поселения;
3. Шилинг Леонид Александрович, депутат Думы Байкаловского сельского поселения.

Условия конкурса по отбору кандидатур на должность Главы Байкаловского сельского поселения

1. Гражданин Российской Федерации, достигший возраста двадцати одного года, имеет право участвовать в конкурсе при соблюдении следующих условий:
1.1. Кандидатура гражданина на должность Главы Байкаловского сельского поселения (далее – кандидат) в соответствии со статьей 31 Устава Байкаловского сельского поселения может быть выдвинута:
а) гражданами;
б) общественными объединениями;
в) юридическими лицами;
г) путем самовыдвижения.
1.2. Кандидат соответствует установленным законодательством требованиям к кандидатам на должность Главы Байкаловского сельского поселения.
1.3. Кандидатом в период, установленный решением Думы Байкаловского сельского поселения об объявлении конкурса, представлены документы согласно перечню, указанному в разделе 3 Порядка проведения конкурса по отбору кандидатур на должность Главы Байкаловского сельского поселения, утвержденного решением Думы Байкаловского сельского поселения от 10.08.2015 г. №150 «Об утверждении порядка проведения конкурса по отбору кандидатур на должность Главы Байкаловского сельского поселения» (далее – Порядок проведения конкурса).
2. В случаях, когда инициаторами выдвижения гражданина на должность Главы Байкаловского сельского поселения являются субъекты, указанные в пункте «а» подпункта 1.1 настоящих условий конкурса, выдвижение осуществляется на собраниях граждан, а в случаях, указанных в пунктах «б» и «в», выдвижение осуществляется на основании решения учредителей (участников) либо уполномоченного органа общественного объединения, юридического лица.
3. Кандидат не допускается к участию в конкурсе в случаях:
3.1. Несоответствия установленным законодательством требованиям к кандидатам на должность Главы Байкаловского сельского поселения.
3.2. Несвоевременного представления и (или) непредставления одного или нескольких документов, указанных в пункте 3.1 Порядка проведения конкурса, а также представления документов, указанных в подпунктах 3.1.4, 3.1.7, 3.1.8 Порядка проведения конкурса, оформленных с нарушением требований, установленных нормативными правовыми актами Российской Федерации и Тюменской области.
3.3. Наличия в отношении кандидата оснований для досрочного прекращения полномочий Главы муниципального образования, установленных пунктами 1, 4-8, 10 части 6 статьи 36 Федерального закона от 06.10.2003 №131-ФЗ «Об общих принципах организации местного самоуправления в Российской Федерации».

РЕШЕНИЕ
24 августа 2020 года № 137

О конкурсе по отбору кандидатур на должность Главы Башковского сельского поселения

Руководствуясь статьей 36 Федерального закона № 131-ФЗ от 06.10.2003 «Об общих принципах организации местного самоуправления в РФ», в соответствии со статьями 31,33 Устава Башковского сельского поселения, Дума РЕШИЛА:

Окончание на 6 стр.

№35 (8173)
27 августа 2020
Советская Сибирь

Начало на 5 стр.

1. Объявить конкурс по отбору кандидатур на должность Главы Башковского сельского поселения. Определить дату проведения конкурса 25 сентября 2020 года в 15.00, место проведения конкурса: д. Башкова, ул. Мелиораторов, д. 3а, помещение библиотеки.
2. Определить следующий адрес приема документов, указанных в пункте 3.1 раздела 3 Порядка проведения конкурса по отбору кандидатур на должность Главы Башковского сельского поселения: д. Башкова, ул. Мелиораторов, д. 3а, кабинет главного специалиста. Указанные документы представляются в период с 28.08.2020 по 16.09.2020: вторник, четверг, пятница с 10.00 до 12.00; с 13.00 до 16.00.
3. Назначить в состав конкурсной комиссии 3 депутатов Думы Башковского сельского поселения согласно приложению.
4. Опубликовать условия конкурса, утвержденные решением Думы Башковского сельского поселения от 11.08.2015 № 141 «Об утверждении порядка проведения конкурса по отбору кандидатур на должность Главы Башковского сельского поселения», и настоящее решение в газете «Советская Сибирь» и на официальном сайте Администрации Тобольского муниципального района в сети интернет (http://tobolsk-mr.admtyumen.ru.).
5. Настоящее решение вступает в силу со дня его официального опубликования.

Председатель Думы О.П. Парахина

Приложение № 1
к решению Думы Башковского сельского поселения
от 24.08.2020 №137

СОСТАВ КОНКУРСНОЙ КОМИССИИ
по проведению конкурса по отбору кандидатур на должность Главы Башковского сельского поселения, назначаемый Думой Башковского сельского поселения из 3 депутатов
(1/2 от общего состава комиссии)
1. Колмагорова Наталья Ивановна;
2. Рябцева Татьяна Геннадьевна;
3. Парахина Ольга Петровна.

Условия конкурса по отбору кандидатур на должность Главы Башковского сельского поселения

1. Гражданин Российской Федерации, достигший возраста двадцати одного года, имеет право участвовать в конкурсе при соблюдении следующих условий:
1.1. Кандидатура гражданина на должность Главы Башковского сельского поселения (далее – кандидат) в соответствии со статьей 31 Устава Башковского сельского поселения может быть выдвинута:
а) гражданами;
б) общественными объединениями;
в) юридическими лицами;
г) путем самовыдвижения.
1.2. Кандидат соответствует установленным законодательством требованиям к кандидатам на должность Главы Башковского сельского поселения.
1.3. Кандидатом в период, установленный решением Думы Башковского сельского поселения об объявлении конкурса, представлены документы согласно перечню, указанному в разделе 3 Порядка проведения конкурса по отбору кандидатур на должность Главы Башковского сельского поселения, утвержденного решением Думы Башковского сельского поселения от 11.08.2015 № 141 (далее – Порядок проведения конкурса).
2. В случаях, когда инициаторами выдвижения гражданина на должность Главы Башковского сельского поселения являются субъекты, указанные в пункте «а» подпункта 1.1 настоящих условий конкурса, выдвижение осуществляется на собраниях граждан, а в случаях, указанных в пунктах «б» и «в», выдвижение осуществляется на основании решения учредителей (участников) либо уполномоченного органа общественного объединения, юридического лица.
3. Кандидат не допускается к участию в конкурсе в случаях:
3.1. Несоответствия установленным законодательством требованиям к кандидатам на должность Главы Башковского сельского поселения.
3.2. Несвоевременного представления и (или) непредставления одного или нескольких документов, указанных в пункте 3.1 Порядка проведения конкурса, а также представления документов, указанных в подпунктах 3.1.4, 3.1.7, 3.1.8 Порядка проведения конкурса, оформленных с нарушением требований, установленных нормативными правовыми актами Российской Федерации и Тюменской области.
3.3. Наличия в отношении кандидата оснований для досрочного прекращения полномочий Главы муниципального образования, установленных пунктами 1, 4-8, 10 части 6 статьи 36 Федерального закона от 06.10.2003 №131-ФЗ «Об общих принципах организации местного самоуправления в Российской Федерации».

Р Е Ш Е Н И Е
25 августа 2020 года № 149

О конкурсе по отбору кандидатур
на должность Главы Булашовского сельского поселения

Руководствуясь статьей 36 Федерального закона № 131-ФЗ от 06.10.2003 «Об общих принципах организации местного самоуправления в Российской Федерации», в соответствии со статьей 31 Устава Булашовского сельского поселения, Дума Булашовского сельского поселения РЕШИЛА:
1. Объявить конкурс по отбору кандидатур на должность Главы Булашовского сельского поселения.
Определить дату проведения конкурса 24 сентября 2020 года в 11.00, место проведения конкурса: Тюменская область, Тобольский район, с. Булашово, ул. Рабочая, д. 46, кабинет главного специалиста администрации Булашовского сельского поселения.
2. Определить следующий адрес приема документов, указанных в пункте 3.1 раздела 3 Порядка проведения конкурса по отбору кандидатур на должность Главы Булашовского сельского поселения: Тюменская область, Тюменская область, Тобольский район, с. Булашово, ул. Рабочая, д. 46, кабинет Главы Булашовского сельского поселения.
Указанные документы представляются в период с 28.08.2020 г. по 16.09.2020 г. (включительно): понедельник, вторник, среда, четверг, пятница с 13.00 час до 16.00.
3. Назначить в состав конкурсной комиссии 3 депутатов Думы Булашовского сельского поселения согласно приложению 1 к настоящему решению.
4. Опубликовать условия конкурса, утвержденные решением Думы Булашовского сельского поселения от 10.08.2015 № 161 «Об утверждении порядка проведения конкурса по отбору кандидатур на должность Главы Булашовского сельского поселения», и настоящее решение в общественно-политической газете «Советская Сибирь».
5. Настоящее решение вступает в силу со дня официального опубликования.

Председатель Думы Л.Н. Дедушкина

Приложение 1
к решению Думы Булашовского сельского поселения
от 25.08.2020 №149

СОСТАВ КОНКУРСНОЙ КОМИССИИ
по проведению конкурса по отбору кандидатур на должность Главы Булашовского сельского поселения, назначаемый Думой Булашовского сельского поселения из 3 депутатов
(1/2 от общего состава комиссии)
1. Дедушкина Людмила Николаевна;
2. Сафаргалеева Эльмира Рашитовна;
3. Арканова Галина Ивановна.

Условия конкурса по отбору кандидатур на должность Главы Булашовского сельского поселения

1. Гражданин Российской Федерации, достигший возраста двадцати одного года, имеет право участвовать в конкурсе при соблюдении следующих условий:
1.1. Кандидатура гражданина на должность Главы Булашовского сельского поселения (далее – кандидат) в соответствии со статьей 31 Устава Булашовского сельского поселения может быть выдвинута:
а) гражданами;
б) общественными объединениями;
в) юридическими лицами;
г) путем самовыдвижения.
1.2. Кандидат соответствует установленным законодательством требованиям к кандидатам на должность Главы Булашовского сельского поселения.
1.3. Кандидатом в период, установленный решением Думы Булашовского сельского поселения об объявлении конкурса, представлены документы согласно перечню, указанному в разделе 3 Порядка проведения конкурса по отбору кандидатур на должность Главы Булашовского сельского поселения, утвержденного решением Думы Булашовского сельского поселения от 10.08.2015 № 161 (далее – Порядок проведения конкурса).
2. В случаях, когда инициаторами выдвижения гражданина на должность Главы Булашовского сельского поселения являются субъекты, указанные в пункте «а» подпункта 1.1 настоящих условий конкурса, выдвижение осуществляется на собраниях граждан, а в случаях, указанных в пунктах «б» и «в», выдвижение осуществляется на основании решения учредителей (участников) либо уполномоченного органа общественного объединения, юридического лица.
3. Кандидат не допускается к участию в конкурсе в случаях:
3.1. Несоответствия установленным законодательством требованиям к кандидатам на должность Главы Булашовского сельского поселения.
3.2. Несвоевременного представления и (или) непредставления одного или нескольких документов, указанных в пункте 3.1 Порядка проведения конкурса, а также представления документов, указанных в подпунктах 3.1.4, 3.1.7, 3.1.8 Порядка проведения конкурса, оформленных с нарушением требований, установленных нормативными правовыми актами Российской Федерации и Тюменской области.
3.3. Наличия в отношении кандидата оснований для досрочного прекращения полномочий Главы муниципального образования, установленных пунктами 1, 4-8, 10 части 6 статьи 36 Федерального закона от 06.10.2003 №131-ФЗ «Об общих принципах организации местного самоуправления в РФ».

Р Е Ш Е Н И Е
25 августа 2020 года № 118

О конкурсе по отбору кандидатур на должность
Главы Верхнеаремзянского сельского поселения

Руководствуясь статьей 36 Федерального закона № 131-ФЗ от 06.10.2003 «Об общих принципах организации местного самоуправления в Российской Федерации», в соответствии со статьей 31 Устава Верхнеаремзянского сельского поселения, Дума Верхнеаремзянского сельского поселения РЕШИЛА:
1. Объявить конкурс по отбору кандидатур на должность Главы Верхнеаремзянского сельского поселения.
Определить дату проведения конкурса 24 сентября 2020 года в 15.00, место проведения конкурса: Тюменская область, Тобольский район, с. Верхние Аремзяны, ул. Школьная, д. 5а, сельская администрация.
2. Определить следующий адрес приема документов, указанных в пункте 3.1 раздела 3 Порядка проведения конкурса по отбору кандидатур на должность Главы Верхнеаремзянского сельского поселения: Тюменская область, Тобольский район с. Верхние Аремзяны, ул. Школьная 5а,сельская администрация.
Указанные документы представляются в период с 28.08.2020 г. по 16.09.2020 г. (включительно): вторник, четверг, пятница с 13.00 до 16.00, в выходные дни с 10.00 до 12.00.
3. Назначить в состав конкурсной комиссии 3 депутатов Думы Верхнеаремзянского сельского поселения согласно приложению 1 к настоящему решению.
4. Опубликовать условия конкурса, утвержденные решением Думы Верхнеаремзянского сельского поселения от 11.08.2015 № 99 «Об утверждении порядка проведения конкурса по отбору кандидатур на должность Главы Верхнеаремзянского сельского поселения», и настоящее решение в газете «Советская Сибирь».
5. Настоящее решение вступает в силу со дня официального опубликования.

Председатель Думы В.А.Шайдуров

Приложение 1
к решению Думы Верхнеаремзянского сельского поселения
от 25 августа 2020 года № 118

СОСТАВ КОНКУРСНОЙ КОМИССИИ
по проведению конкурса по отбору кандидатур на должность Главы Верхнеаремзянского сельского поселения, назначаемый Думой Верхнеаремзянского сельского поселения из 3 депутатов (1/2 от общего состава комиссии)
1. Тестешева Яна Владимировна;
2. Васильков Геннадий Васильевич;
3. Голденков Евгений Геннадьевич.

Условия конкурса по отбору кандидатур на должность Главы Верхнеаремзянского сельского поселения

1. Гражданин Российской Федерации, достигший возраста двадцати одного года, имеет право участвовать в конкурсе при соблюдении следующих условий:
1.1. Кандидатура гражданина на должность Главы Верхнеаремзянского сельского поселения (далее – кандидат) в соответствии со статьей 31 Устава Верхнеаремзянского сельского поселения может быть выдвинута:
а) гражданами;
б) общественными объединениями;
в) юридическими лицами;
г) путем самовыдвижения.
1.2. Кандидат соответствует установленным законодательством требованиям к кандидатам на должность Главы Верхнеаремзянского сельского поселения.
1.3. Кандидатом в период, установленный решением Думы Верхнеаремзянского сельского поселения об объявлении конкурса, представлены документы согласно перечню, указанному в разделе 3 Порядка проведения конкурса по отбору кандидатур на должность Главы Верхнеаремзянского сельского поселения, утвержденного решением Думы Верхнеаремзянского сельского поселения от 11.08.2015 № 99 (далее – Порядок проведения конкурса).
2. В случаях, когда инициаторами выдвижения гражданина на должность Главы Верхнеаремзянского сельского поселения являются субъекты, указанные в пункте «а» подпункта 1.1 настоящих условий конкурса, выдвижение осуществляется на собраниях граждан, а в случаях, указанных в пунктах «б» и «в», выдвижение осуществляется на основании решения учредителей (участников) либо уполномоченного органа общественного объединения, юридического лица.
3. Кандидат не допускается к участию в конкурсе в случаях:
3.1. Несоответствия установленным законодательством требованиям к кандидатам на должность Главы Верхнеаремзянского сельского поселения.
3.2. Несвоевременного представления и (или) непредставления одного или нескольких документов, указанных в пункте 3.1 Порядка проведения конкурса, а также представления документов, указанных в подпунктах 3.1.4, 3.1.7, 3.1.8 Порядка проведения конкурса, оформленных с нарушением требований, установленных нормативными правовыми актами Российской Федерации и Тюменской области.
3.3. Наличия в отношении кандидата оснований для досрочного прекращения полномочий Главы муниципального образования, установленных пунктами 1, 4-8, 10 части 6 статьи 36 Федерального закона от 06.10.2003 №131-ФЗ «Об общих принципах организации местного самоуправления в Российской Федерации».

Р Е Ш Е Н И Е
24 августа 2020 г. № 122

О конкурсе по отбору кандидатур на должность
Главы Ворогушинского сельского поселения

Руководствуясь статьей 36 Федерального закона от 06.10.2003 №131-ФЗ «Об общих принципах организации местного самоуправления в Российской Федерации», в соответствии со статьями 31 Устава Ворогушинского сельского поселения, Дума Ворогушинского сельского поселения РЕШИЛА:
1. Объявить конкурс по отбору кандидатур на должность Главы Ворогушинского сельского поселения. Определить дату и время проведения конкурса 25 сентября 2020 года в 11.00, место проведения конкурса: с. Ворогушино, ул. Центральная, 1, кабинет Главы Ворогушинского сельского поселения.
2. Определить следующий адрес приема документов, указанных в пункте 3.1 раздела 3 Порядка проведения конкурса по отбору кандидатур на должность Главы Ворогушинского сельского поселения: с. Ворогушино, ул.Центральная, 1, кабинет главного специалиста администрации. Документы представляются в период с 28.08.2020 по 16.09.2020 (включительно): в рабочие дни с 08.00 час. до 16.00 час., перерыв на обед с 12.00 час. до 13.00 час.
3. Назначить в состав конкурсной комиссии 3 депутатов Думы Ворогушинского сельского поселения согласно приложению 1 к настоящему решению.
4. Опубликовать условия конкурса, утвержденные решением Думы Ворогушинского сельского поселения от 10.08.2015 №129 «Об утверждении порядка проведения конкурса по отбору кандидатур на должность Главы Ворогушинского сельского поселения», и настоящее решение в газете «Советская Сибирь», разместить на сайте.

Окончание на 11 стр.

Зелёный свет инвесторам

Перспективы территории. Глава Тобольского района Леонид Митрюшкин большое внимание уделяет вопросам инвестиционной политики

Анна ГЕРМАНОВА

Он собрал журналистов на брифинг, посвящённый инвестиционной политике, и ответил на все вопросы.

– Сколько в настоящий момент в Тобольском районе реализуется инвестиционных проектов и по каким направлениям?

– 16 инвестиционных проектов, из них больше половины относится к сфере придорожного сервиса. Инвесторами здесь выступают местные предприниматели. Это объяснимо, поскольку территориально половина сельских поселений района граничит с федеральной автодорогой «Тюмень – Ханты-Мансийск», через которую проходит большой трафик. Развитие придорожного сервиса является одним из приоритетных направлений инвестиционной деятельности района, стабильно обеспечивая население района рабочими местами и налоговыми поступлениями в бюджет. Важно, что сегодня мы видим продвижение этого направления в многофункциональном комплексном формате с целью обеспечения максимальной занятости жителей. Вся необходимая помощь инвестору будет оказана проектным офисом района.

На территории района также реализуются проекты в сфере АПК и пищевой промышленности. Здесь мы видим несколько векторов развития, учитывая природные и географические особенности района. Во-первых, с учётом наличия свободных площадей сельхозназначения мы рассматриваем развитие мясного и молочного животноводства, растениеводства. Потенциал здесь велик: у нас большое количество заливных лугов, очень хорошая кормовая база (травы сочные и разнообразные).

Во-первых, в районе имеется порядка 14 тысяч гектаров земель сельхозназначения, которые можно использовать под пастбища или под заготовку кормов. Эти земли свободны и ждут хозяина, инвестора. Во-вторых, готовы оказывать содействие инвесторам по переработке и производству продуктов питания. В-третьих, произрастающие в большом количестве дикоросы – это уже само по себе инвестиционное предложение, которое предоставила району сама природа.

Поэтому мы видим возможности как для организации пунктов сбора дикоросов, их транспортировки, так и для производства продуктов питания из них: джемов, ягодных соусов, мармелада, конфет, популярных фитнес-батончиков. Хочу заметить, что в России переработкой ягод и грибов занимается всего несколько крупных компаний, а спрос среди потребителей на экологические продукты растёт, так что данное направление будет востребовано.

16 инвестпроектов, которые находятся на разных стадиях реализации, – это не предел. Тобольский район – это хорошая площадка для инвесторов, где ещё много свободных ниш.

– Есть ли перспективы развития на территории Тобольского района добывающей отрасли (предприятий по добыче йода, брома, нефти)?

– В целом в России высокие компетенции в разных отраслях науки. И они позволяют развивать высокотехнологичные производства. Лет 20 назад Уватская площадка не считалась перспективной для добычи углеводородного сырья. Сегодня она стала промышленным кластером, и там работают крупные компании с российскими, мировыми именами. Думаю, что с развитием новых российских технологий, новых подходов к добыче природных ископаемых проекты по добыче полезных ископаемых спустя какое-то время будут реализовываться и на территории Тобольского района. Ну а то, что в Тобольском районе есть залежи углеводородного сырья, ни для кого не секрет. Но всё упирается в экономику. Как только будет доказано, что добыча окажется рентабельной, инвесторы появятся.

– Какие условия созданы для инвесторов на предлагаемых им площадках, оснащены ли они инженерной инфраструктурой?

– Пока в реестре числится 21 площадка. Порядка четырёх тысяч гектаров земель различного назначения ожидают инвесторов: под строительство животноводческих ферм, создание производств по переработке и консервации сельхозпродукции, дикоросов, рыбы, растениеводство, оказание услуг в сфере придорожного сервиса и логистики.

> Думаю, что с развитием новых российских технологий, новых подходов к добыче природных ископаемых проекты по добыче полезных ископаемых спустя какое-то время будут реализовываться и на территории Тобольского района

> Пока в реестре числится 21 площадка. Порядка четырёх тысяч гектаров земель различного назначения ожидают инвесторов: под строительство животноводческих ферм, создание производств по переработке и консервации сельхозпродукции, дикоросов, рыбы, растениеводство, оказание услуг в сфере придорожного сервиса и логистики

Реестр участков у нас подвижный, мы регулярно проводим инвентаризацию земель, выявляем неиспользуемые участки – в этом случае расторгаем договоры аренды. Освободившиеся площадки вновь включаем в реестр. Все предлагаемые инвестплощадки являются свободными от прав третьих лиц, большинство из них уже имеет кадастровый номер. Предоставляются участки в аренду согласно действующему законодательству через аукцион или без торгов при условии реализации масштабного инвестпроекта.

С коллегами из ресурсоснабжающих организаций мы рассмотрели вопросы ближайшего расположения точек подключения по этим площадкам, минимально и максимально возможную нагрузки на сети. В целом эти мероприятия должны создать определённый задел для инвестора и стать показателем конструктивного сотрудничества проектного офиса с ресурсными организациями.

– Что собой представляет проектный инвестиционный офис, который является для администрации Тобольского района совершенно новой структурой?

– Проектный офис – это тот административный ресурс, который рука об руку проходит с инвестором все вехи реализации проекта, все необходимые регламентные процедуры (от идеи до реализации проекта). Стоит отметить, что в работе проектного офиса применяется принцип клиентоориентированного подхода. Работа офиса строится по принципу одного окна: обратившись в офис, инвестор получит всю необходимую информацию, ответы на все интересующие его вопросы. При создании проектного офиса нам пришлось внести изменения в структуру администрации района. В частности, была введена должность советника по экономическим вопросам.

Основные направления работы проектного офиса – это сопровождение инвесторов (подбор земельных участков, помещений, объектов незавершённого строительства); привлечение инвесторов (переговоры и встречи как с местными предпринимателями, так и с инвесторами из других регионов); продвижение района с размещением информации на сайтах, в социальных сетях, через общественные объединения предпринимателей. Одно из направлений проектного офиса – создание инвестиционных портфелей, где будет фигурировать информация о достоинствах района, его ресурсах, об имеющихся площадках и то, какие проекты нам кажутся более интересными на нашей территории. В планах – проведение ярмарки инвестпроектов на территории Тобольского района.

– Рассматривается ли в качестве инвестиционной площадки создание в районе цеха по забою скота и первичной переработке мяса?

– Данное направление нами, конечно, рассматривается и является одним из перспективных. Развитие животноводства вообще должно быть приоритетным для сельской местности. Ближайший цех расположен в Ярковском районе, так что в том, что услуги нашего будут востребованы, сомнений нет.

– Какие инвестпроекты для Тобольского района вы считаете наиболее перспективными?

– А вы знаете, мы готовы рассмотреть любые предложения инвесторов, даже, на первый взгляд, утопичные. Будем рассматривать, оказывать поддержку, предлагать направления. Тобольский район привлекателен для инвесторов благодаря логистически удобному расположению, близости к городу, нефтехимическому кластеру, наличию природных богатств, в том числе полезных ископаемых.

– Предусмотрены ли площадки под бизнес в связи со строительством нового аэропорта?

– Здесь всё будет зависеть от пассажиропотока, количества рейсов. Хотя местные предприниматели видят в открытии аэропорта перспективы для своего бизнеса и обращаются к нам за поддержкой своих проектов, интересуются дальнейшим развитием воздушной гавани.

– В настоящее время на всех уровнях власти много говорят о развитии сельского туризма. Какие перспективы у туристического бизнеса в Тобольском районе?

– Этот вопрос мы прорабатываем совместно с правительством Тюменской области. Наша задача заключается в том, чтобы турист задержался у нас как можно дольше – на три дня и более. Для этого необходимо создать точки притяжения. И этнографические элементы будут здесь как нельзя кстати. Когда турист едет в Сибирь, он хочет видеть сибирскую деревню, быт от сохи в интерьере нашей богатейшей природы. И мы должны помочь ему погрузиться в сибирскую этнографию. Это отличная платформа для развития малого и среднего бизнеса, в том числе в отдалённых поселениях.

Сельский туризм, о котором сейчас много говорят и пишут, – это возможность для городских жителей прикоснуться к земле: подоить корову, приготовить традиционную еду, посмотреть на быт сибирской деревни, освоить азы традиционных ремёсел и промыслов.

Ко всему надо подходить творчески, в том числе и к организации туризма. Эта целая отрасль, и развивается она по определённым правилам. Здесь учитывается и удобное местоположение, и наличие объектов показа, которые должны вызывать интерес у туриста, и качество предоставляемых услуг. Я опять же вижу это в первую очередь вблизи федеральной трассы, где в сутки проходит порядка десяти тысяч машин. И многих проезжающих по федералке можно рассматривать как потенциальных туристов, готовых заглянуть в этнодеревню.

ПОЛЦЕНЫ ЗА БИЛЕТ

Дорожная скидка

Руф ХОЛОДНОВ

С 1 сентября возобновится действие сезонной скидки 50% для школьников и студентов на проезд в пригородных поездах АО «Свердловская пригородная компания» на территории Свердловской, Тюменской областей и «ХМАО – Югры». Льгота действительна до 15 июня 2021 года при приобретении разовых билетов как на обычные электрички, так и на электропоезда «Ласточка».

Оформить льготные проездные документы можно во всех кассах АО «СПК», а также в мобильном приложении «Пригород». Продажа открывается за 10 суток до отправления поезда. Во время поездки пассажиру необходимо иметь при себе документ, подтверждающий льготу.

СКИДКА ПРЕДОСТАВЛЯЕТСЯ:

- школьникам, обучающимся в общеобразовательных учреждениях по очной форме обучения по программам начального общего, основного общего, среднего (полного) общего образования при предъявлении справки из общеобразовательного учреждения для обучающихся и воспитанников общеобразовательных учреждений старше семи лет (для Тюменской области – справки с фотографией учащегося);
- студентам, обучающимся в образовательных учреждениях по очной форме обучения по основным профессиональным образовательным программам начального профессионального образования, по основным профессиональным образовательным программам среднего профессионального и высшего профессионального образования при предъявлении студенческого (ученического) билета с отметкой о продлении на соответствующий учебный год.

Курс молодого бойца

Воспитание солдат. Курс молодого бойца держали 33 старшеклассника из Тобольского района. Местом проведения КМБ в очередной раз стала Байкаловская школа

Клара КУТУМОВА, Тимур КАРЫМОВ (ФОТО)

В учебных аудиториях и на плацу, спортивных площадках и в полевых условиях пацаны приобрели бесценный опыт, умения и навыки, необходимые для прохождения воинской службы, ну и осознали, что армия – для настоящих мужчин, к ней нужно готовиться всерьёз и осознанно.

Военные сборы будущих призывников – это обязательная часть начальной военной подготовки, в ходе которых ребята отрабатывают на практике элементы военного дела, занимаются огневой и тактической подготовкой, сдают нормативы по физической подготовке, таким образом, закрепляют знания, полученные на уроках ОБЖ. Организаторы сборов постарались сделать всё, чтобы курсанты, приехавшие из Бизинской, Кутарбитской, Малозоркальцевской, Овсянниковской, Сетовской, Прииртышской, Карачинской и других школ на деле вкусили солдатской жизни. Ведь по сути дела, военно-полевые сборы – это та же армия, но в миниатюре, с ранним подъёмом, изнурительными тренировками, стрельбой из настоящего боевого оружия, ночными дежурствами на боевом посту. Здесь жизнь идёт по расписанию, утро начинается с занятий по строевой и физической подготовке, вторая половина дня посвящена спортивным и воспитательным мероприятиям, и так практически до вечера, одним словом, солдатские будни парней были очень насыщенными.

С первого дня каждый курсант должен усвоить, что на первом месте – дисциплина и подчинение старшему. А с командирами пацанам повезло. Начальник сборов, руководитель кадетского класса «Спартанец» Байкаловской школы, ветеран пограничной службы Юрий Зевакин воспитал не одно поколение байкаловских призывников, достойно прошедших армейскую школу. Уже не одну смену провели с будущими новобранцами Рисхат Гафуров, учитель Нижнеаремзянской школы, Юлия Кухарь и Венера Федосеева, педагоги Байкаловской школы, бывалые и опытные преподаватели и наставники. Первый раз примеряет роль командира взвода их коллега Астимир Начмутдинов, и, кажется, ему она тоже нравится.

Все, кто прошёл КМБ, говорят, что самым трудным для них стал первый день, когда ещё не успел привыкнуть к распорядку и дисциплине. Для нынешних пацанов не менее тяжёлым и ответственным был третий день, когда им предстояло пройти пешим ходом к месту полевых занятий. Увидеть, как курсанты в полевых условиях осваивают военную науку, маршируют и стреляют, собирают палатку и несут почётный караул (всё, как в армии!), довелось и нашей журналистской команде.

...Красиво и слаженно три ребячьих взвода прошли строем по улице, ведущей к обелиску байкаловцам-землякам, погибшим в годы Великой Отечественной войны. Сделав остановку у памятного места, курсанты почтили память героев минутой молчания. Затем, снова построившись, ребята направляются на окраину села. Здесь на широком поле и проходит арена боевых действий, то есть отработка и закрепление занятий по строевой подготовке в полевых условиях. Теоретические занятия, проведённые накануне, не прошли даром.

Своё место на боевом посту у флага РФ занял часовой. Иван Плеханов из Бизинской школы даже не шелохнулся. Затем необходимо собрать палатки. Быстро справившись с этим заданием, курсанты расходятся по этапам. Курсант второго взвода Фарид Тляушев под руководством начальника учебных сборов Юрия Зевакина учится работать с сапёрной лопаткой. Выкопать окоп для стрельбища, оказывается, не так просто, как кажется на первый взгляд. Однако «товарищ майор», как обращается старшеклассник к старшему, положительно оценивает его работу. Впрочем, уже втянувшись в работу, пацаны понемногу забывают о мозолях и делятся своими советами с ребятами из других взводов.

Курсант Тимур Мельников, член школьной волейбольной команды Сетовской школы, готовится к сдаче зачёта по сборке-разборке пневматической винтовки. На вопрос о трудностях военно-полевых сборах отвечает, что всё нормально, поскольку он привык к нагрузкам. А знаете ли вы, что самое трудное во время примерки снаряжения радиохимической защиты? Натянуть противогаз? Нет, не угадали. Надеть специальную обувь? Увы. Самое трудное – надеть перчатки! Командир третьего взвода, учитель Прииртышской школы Артём Шашков делится практическими советами со своими подопечными. Чуть поодаль Рифхат Закирович Гафуров отрабатывает с группой воспитанников тактическую стрельбу. Приезд полевой кухни нарушил распорядок учений. Впрочем, всё проходило по плану.

А после обеда снова маршировка, курсанты несколько часов подряд отрабатывали строевую подготовку. Но, как говорится, тяжело в учении – легко в бою. Зато на смотре строя и песни, которым завершилась пятидневная неделя сборов, пацаны прошли без единой помарки, чеканя шаг, как бывалые солдаты.

На итоговом мероприятии собралось немало гостей. С поздравлениями к участникам сборов обратились глава Тобольского района Леонид Митрюшкин, представители областной общественной организации «Ветераны-пограничники Тюменской области Нуртдин Ибрагимов и Александр Зимин, ветераны пограничной службы, братья Арангуловы из Тобольска, начальник отдела образования Тобольского района Светлана Бастрон, бывшие пограничники из Байкалово и многие другие.

МОЛОДЦЫ!

Призывникам, особо отличившимся во время строевой и физической подготовки, за успехи и высокие показатели были вручены дипломы и грамоты. В смотре-конкурсе строя и песни победу одержал третий взвод, а заместитель комвзвода Эдуард Мавлютов был назван лучшим командиром. Среди победителей в физической подготовке лучшим стали Максим Ищук из Малозоркальцево (бег на 100 м). В беге на длительные дистанции отличились Илья Опарин из Карачино, Марсель Разубаев из Нижних Аремзян. В подтягивании на перекладине не было равных Андрею Доронину из Малозоркальцево. А самым метким оказался сетовец Валерий Ригин. Слова благодарности были сказаны и в адрес педагогов. Гости из Тюмени вручили Почётную грамоту комитета по делам национальностей за работу по патриотическому воспитанию подрастающего поколения начальнику сборов Юрию Зевакину.

Каким бы хорошим не был в школе урок или классный час, какие бы истории из армейской жизни не рассказывали отцы сыновьям, всё это не заменит впечатлений от увиденного своими глазами на сборах. Окунувшись на пять дней в армейскую жизнь, призывники осознали, что армия – для настоящих мужчин. Здесь учат не только основам воинской службы, но и дисциплине, выносливости, взаимовыручке, умению находить выход в сложной ситуации и самостоятельно принимать решение. Юноши убедились, что профессионально защищать Отечество вновь становится престижно и почётно. Каким будет их следующий шаг после окончания школы? Какое решение примут курсанты, вуз или армия, решать им. Но многие честно признались, что готовятся надеть солдатскую форму.

Дорогами мужества и славы

75 лет Великой Победы. С каждым годом всё меньше и меньше остаётся в живых свидетелей грозных событий Великой Отечественной войны

75 ПОБЕДА! 1945–2020

В районе нет уже ни одного участника самой кровопролитной в истории человечества войны. Осталась лишь память, о храбрых защитниках нашей Родины, которую хранят юные краеведы Верхнеаремзянского школьного музея, передавая её из поколения в поколение. В экспозициях музея фронтовикам и героям тыла посвящён отдельный стенд.

Фамилии многих из них хорошо знакомы: Тимофей Чарков, Герой Советского Союза, Кузьма Бухаров, бывший директор Верхнеаремзянской школы, и другие. Люди крестьянской закалки, они в трудный час как один встали на защиту страны, продемонстрировали беспримерный героизм и мужество. Вновь и вновь задумываюсь, что помогало им тогда, в годину нелёгких испытаний, выстоять и победить коварного и злейшего врага? Патриотизм, которым всегда был силён наш народ? Чувство долга перед Родиной-матерью? Любовь к своей земле? Новые поколения, вступающие в жизнь, в неоплатном долгу перед ними. Ветераны Великой Отечественной войны подарили нам самое дорогое – мир. Но для этого им пришлось пройти дорогами мужества и славы. Преклоняю голову перед их именами.

Командир взвода Соколов. Михаил Иванович Соколов родился 18.12.1918 года в Верхних Аземзянах. После окончания 7-го класса поступил в училище механизации. В 1939-м ушёл в армию. Там его и застала война. Старший сержант, командир взвода Михаил Соколов воевал на Дальнем Востоке. Был ранен. Демобилизован в 1946 году. За боевые заслуги награждён орденом Славы III степени, медалями «За победу над Японией», «За победу над Германией» и юбилейными медалями и знаками.

В мирное время работал трактористом в колхозе «Красная звезда». За высокие производственные достижения был отмечен медалями: «За освоение целинных земель» (1957 г.), «За трудовую доблесть» (1966 г.), знаком «Победитель соцсоревнования» и другими.

Умер в 1978 году, похоронен в Верхних Аремзянах.

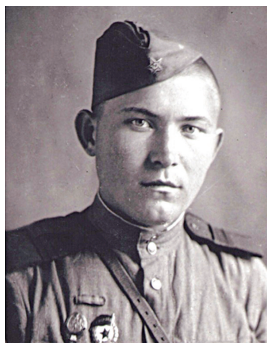

Солдат, коммунист, педагог. Биография Кузьмы Васильевича Бухарова умещается всего в несколько строчек. Родился в 1924 году в деревне Заольховке. В июне 1942-го, ровно через год после начала войны, восемнадцатилетним юношей он ушёл на фронт. Через два месяца принял присягу. Был командиром орудия 663 МСР, старшиной роты.

Вернувшись с войны, бывший командир орудия выбрал мирную профессию педагога. 31 декабря 1954 года окончил курсы переподготовки партийных работников при Тюменском обкоме КПСС. Долгое время он работал преподавателем, директором Верхнеаремзянской школы, был председателем сельского совета. 24 марта 1970 года был награждён медалью «За доблестный труд. В ознаменование 100-летия со дня рождения В.И. Ленина». Впоследствии фронтовик был отмечен медалью Жукова.

Героическая фамилия – Чарков. Родина Героя Советского Союза Тимофея Никитовича Чаркова – деревня Кирюшина Тобольского района. Там он появился на свет 1 сентября 1921 года. Окончив семь классов Верхнеаремзянской школы, он поступил на курсы счетоводов. До войны работал в местном колхозе «Серп и молот» счетоводом, звеньевым и бригадиром.

В 1940-м по призыву военкомата ушёл в ряды Красной армии. Службу проходил на Дальнем Востоке. На фронт попал в апреле 1942 года. В 1943-м окончил курсы младших лейтенантов. Любопытный факт: за успехи в учёбе маршал Советского Союза Тимошенко, приехавший на выпуск молодых офицеров, наградил нашего земляка именными часами.

Воевал командир стрелковой роты 979 стрелкового полка 253 стрелковой дивизии 40-й армии Тимофей Чарков на Северо-Западном, Воронежском и 1-м Белорусском фронтах. За доблесть и геройство в битве за Днепр нашему земляку было присвоено звание Героя Советского Союза.

В конце 1944 года Тимофей Чарков был тяжело контужен. После госпиталя в начале 1945 года его направляют на Дальний Восток, в резервную часть, которая стояла в Комсомольске-на-Амуре. Вскоре его направляют в Новосибирск на курсы подготовки военкомов. А после их окончания он едет служить в военкомат узловой станции Куйбышевка-Восточная.

Уже после окончания войны Тимофей Чарков был назначен начальником первого отдела военкомата Дубровинского (ныне Вагайского) района. Потом там же стал военкомом. В 1962 году подполковник Чарков возглавил Абатский райвоенкомат. Через восемь лет новое назначение – военкомом Тюменского района. С мая 1972 года наш земляк ушёл в запас. Умер в 1999 году, похоронен на кладбище в Тюмени.

За доблесть и мужество награждён орденами: Ленина, Красного Знамени, Отечественной войны I и II степеней, Красной Звезды, многочисленными боевыми медалями и медалями за безупречную службу в Вооружённых Силах СССР и множеством других.

Пуля его боялась. Без единой царапины прошёл трудными дорогами войны уроженец деревни Потаповой Александр Васильевич Андреев.

Родился он 30 марта 1921 года. Вырос в большой семье. Подростком пошёл трудиться в колхоз. В сентябре 1941-го был призван в армию. Прошёл сибиряк от стрелка до командира стрелкового взвода 1-го Белорусского фронта. Воевал на Северо-Западном и Прибалтийском фронтах, участвовал в освобождении Варшавы, дошёл до Берлина, был храбрым солдатом, о чём говорят его боевые награды.

Вернувшись домой, 10 лет отработал агрономом в колхозе «Красная звезда». С 1981 года находился на пенсии. Фронтовик ушёл из жизни в 2009 году.

Война не обошла и женщин Тобольского района. Оставив детей одних, они героически трудились на полях и фермах, валили лес, ловили рыбу, ночами вязали варежки и носки для солдат, собирали им посылки, не щадя сил и здоровья делали всё, что было необходимо для столь долгожданной победы. Их вклад в Великую Победу мы не забудем никогда!

Дочь солдата. Аня Вахрушева родилась в большой семье деревенского кузнеца из деревни Вахрушевой Николая Максимовича, где было семеро ребятишек. В 1941-м, когда грянула война, ей не было и 14 лет. У отца была бронь, его могли не брать на фронт, но в феврале 1942-го он ушёл. И в мае того же года пропал без вести под Сталинградом. Аня как старшая вынуждена была бросить школу. С матерью она пасла овец, потом девушку отправили на лесозаготовки. Работала и поваром в Абалакской больнице. Затем уехала в город, где работала швеёй в артели «Труженица». Там с такими же, как она, девчонками шила фуфайки для фронта. Вот такие испытания выпали на долю поколения Ани.

Жизнь выдалась ей нелёгкая. В Аремзянах она поработала уборщицей в клубе, сельсовете. После смерти мужа уезжала в Свердловск. Анны Николаевны Соколовой не стало в 2010 году, похоронена труженица тыла в Верхних Аремзянах.

Крепкая Екатерина. Екатерина Афанасьевна Логинова родилась 7 декабря 1922 года в многодетной семье. Отец её был участником Первой мировой войны, попал в плен, где провёл пять лет. Здоровье его было подорвано, поэтому все дети в семье рано начали работать. С 15 лет Екатерина жала хлеб. Крепкая была и рослая и работала наравне со старшими.

В начале войны её призвали в трудовую армию. Много их, молодых девчонок, там было! Рыли траншеи под строительство водопроводов, копали котлованы под фундаменты заводов. А как вернулась домой, Анна пошла снова работать в колхоз. После войны трудилась дояркой. За свой самоотверженный труд имела много наград.

Большая и трудная жизнь была за плечами этой простой деревенской женщины. Все силы и здоровье она отдала родному колхозу.

Наперекор судьбе. Много трудностей и невзгод выпало на долю Анны Михайловны Голденковой: годы репрессий, грозовые сороковые, нелёгкие послевоенные. Она родилась в конце 1922 года, когда не было ещё колхозов и большинство крестьянских семей жили своим трудом. Но началась коллективизация, и те, кто крепко стоял на ногах, держал хозяйство, оказались неугодными новой власти. «Кулацкая дочь» – часто слышала Анна за спиной. В те времена подобное выражение многим сломало жизнь. Для Анны Михайловны оно стало препятствием обучению в школе. Так и осталась она неграмотной до самой старости. Однако это не помешало ей быть одной из лучших работниц в поле и на ферме.

Трудолюбие, крестьянская сноровка передались ей с генами. В начале войны девятнадцатилетнюю Анну призвали в трудовую армию в Омск. Условия жизни там были почти лагерные. После положенного срока она вернулась в родной колхоз, где работать было ничуть не легче. Мужчин было мало. Всю работу на полях, фермах, в лесу выполняли женщины. Работящая Аннушка и пахала, и сеяла, косила сено и ухаживала за скотом, любое дело спорилось в её руках. За что и была награждена медалью «За самоотверженный труд в годы Великой Отечественной войны 1941-1945 гг.»

Поклонимся героическому подвигу земляков, который они совершили ради жизни на земле!

ЮРИЙ БУХАРОВ, ВЕРХНИЕ АРЕМЗЯНЫ

Как найти своего героя?

Анна ЩЕРБИНИНА

О том, что в Тобольске открыт мемориально-скульптурный ансамбль «Стена народной памяти – тоболяков бессмертный полк», мы писали не раз.

Тоболяки, особенно ветераны, благодарны администрации города за то, что их пожелания о переносе стены памяти с забора, что напротив Завального кладбища, к мемориалу «Вечный огонь» были услышаны. Память должна иметь достойную огранку.

Открытия Стены народной памяти в новом месте ждали с нетерпением. И хотя дата открытия не была обнародована (из-за пандемии коронавируса), о ней узнали по сарафанному радио, и многие, особенно те, фотографии чьих родственников размещены на Стене, пришли на площадь Победы.

Но горожан сбило с толку, что герои Победы были размещены не в алфавитном порядке. И искать своего родственника приходилось долго. Правда, на открытии на площади дежурили волонтёры Победы с ноутбуком. Многие обращались к ним за помощью, и они называли номер стены, где расположена та или иная фотография. А как найти своего героя в обычные дни? Этим вопросом задавались многие горожане, в частности пенсионеры, как и другим – почему не разместили фотографии ветеранов Великой Отечественной войны в алфавитном порядке, что значительно облегчило бы поиск.

Как выяснилось, список в алфавитном порядке с указанием стены и её стороны, на которой размещена фотография, существует, но в интернет-пространстве (https://vk.com/doc21816681_554535330?hash=b4bc9a182452dc9ed4&dl=3c5a2e143ffbca8092). Пожилым людям, которые не дружат с компьютером, для поиска своего родственника придётся обратиться за помощью к внукам или волонтёрам.

СПРАВКА

Отметим, что сбор фотографий участников Великой Отечественной войны и трудового фронта продолжается. К середине августа было собрано 3 770 фотографий. Пункт сбора располагается по адресу: 8 мкр., д. 37/3А. Режим работы пункта: с понедельника по пятницу с 10.00 до 17.00 с перерывом на обед с 13.00 до 14.00. Справки можно получить по телефонам: 24-16-24, 25-01-32.

ВПН-2020

О чём спросит переписчик?

Вера ХОХЛОВА

Всероссийская перепись населения пройдёт с 1 по 30 апреля 2021 года. Основным её документом является заполненный переписной лист. Перечень вопросов переписного листа утверждён законом РФ от 25.01.2002 г. № 8 «О Всероссийской переписи населения».

Распоряжением правительства РФ от 8 ноября 2019 года утверждены три формы бланков переписных листов. Бланк формы «Л» является основным, заполняется на каждого человека, постоянно проживающего на территории России, включая малолетних детей, и содержит 23 вопроса. Среди них – пол, возраст, состояние в браке, гражданство, национальная принадлежность, владение и пользование языками, место рождения и жительства, миграция, образование, занятость, источники средств к существованию и др.

В бланке формы «Л», по информации Тюменьстата, появился ряд нововведений, которые отличают нынешнюю перепись от прежней. Одно из них – у населения поинтересуются не только владением русским и другими языками, но и об активности их использования в повседневной жизни. Доработаны и вопросы об образовании. Так, появилась графа «дошкольное образование», а графа «среднее образование» разделена на подпункты «квалифицированный рабочий, служащий» и «специалист среднего звена». Градации высшего образования приведены в соответствии с законом: «бакалавриат», «специалитет», «магистратура». Для получения подробной картины занятости населения в вопрос про источники средств к существованию добавлены ремарки: «заработная плата», «предпринимательский доход», «самозанятость», «производство товаров для собственного использования».

Сведения о жилищных и санитарно-гигиенических условиях жизни населения указываются в бланке формы «П», сообщает Тюменьстат. Он содержит семь вопросов, в том числе о типе жилого помещения, времени постройки дома, общей площади, количестве комнат, видах благоустройства.

Бланк формы «В» предназначен для временно находящихся в России и постоянно проживающих в других странах. В нём семь вопросов, в числе которых пол, возраст, страна проживания, цель приезда в Россию и др.

Важно отметить, что в переписном листе не было и нет вопроса о размере дохода. Также не потребуется называть работодателя. Опрос населения переписчиками будет проходить параллельно с интернет-переписью на портале Госуслуг – это главное нововведение предстоящей переписи.

В ГАЗЕТУ ПИШУТ

Доброта в сложных условиях

Жизнь в Заболотье, краю болот и озёр, который считается труднодоступной территорией, имеет свои особенности

В частности, население в большинстве своём старается самостоятельно запастись продуктами первой необходимости по зимнику. А в межсезонье и летом вся надежда на индивидуальных предпринимателей, которые ещё ни разу не подводили земляков.

У нас в Ачирах работают четыре предпринимателя, во всех магазинах есть всё необходимое. Руководители торговых точек стараются любой ценой доставить продукты питания, несмотря на то, что речка Алымка к осени мелеет. Благодаря их усилиям жители деревни обеспечены необходимыми товарами и продуктами питания. Более того, предприниматели идут навстречу сельчанам, когда возникает потребность что-либо купить, но нет средств, дают в долг, помогут добрым советом. Жители Ачир благодарят Закира Шугурова, Зайду Турышеву, Гузель Хисаметдинову и Бану Мусину за внимание, неравнодушие, ответственное отношение к своему делу.

Приятно, когда скромный труд сельских работников замечают не только односельчане, но и вышестоящее руководство. К нынешнему Дню работника торговли, который отмечался в конце июля, Благодарственным письмом главы Тобольского района была награждена индивидуальный предприниматель Бану Шарифулловна Мусина. Она – наша, деревенская, про которых ещё говорят: «Где родился – там и сгодился». Здесь прошло её детство, окончив Ачирскую школу, выучилась на курсах бухгалтеров при Тобольской школе ДОСААФ. Вернувшись в родную деревню, успела поработать в колхозе «Красный промысловик» экономистом. В сложные, непонятные постперестроечные времена, когда не стало колхозов, устроилась поваром в Ачирскую среднюю школу, где проработала почти десять лет. Несколько созывов была депутатом сельского поселения. С 2017 года занялась предпринимательской деятельностью. Должность хлопотная, приходится крутиться как белке в колесе. Но наша беспокойная, неравнодушная, активная и ответственная Бану апа успевает и на работе, и участвует в общественной жизни. Мероприятия в мечети, клубе, праздники и важные события не обходятся без её деятельного участия и поддержки.

От имени односельчан хочется пожелать успехов и терпения нашим индивидуальным предпринимателям, которые в сложных условиях Заболотья стремятся быть нужными и полезными, трудятся на благо своей малой родины.

ДИЛЬНУР ЯНАЛИЕВ,
ГЛАВА ПОСЕЛЕНИЯ

ФОРМУЛА ХОРОШИХ ДЕЛ

Стальная воля

Клара ЛАРИНА

Ярким событием уходящего лета стал всероссийский мультиспортивный проект «Стальной характер», который уже в четвёртый раз проходил на территории туристического комплекса «Абалак».

Всё большую популярность у любителей здорового образа жизни набирает этот новый вид активного и увлекательного отдыха, граничащий с экстримом. Преодолевая полосу препятствий, где нужны сила и выносливость, каждый участник забега проходит проверку собственных возможностей.

В этом году на старт вышли около 600 экстремалов, приехавших из Тобольска, Тюмени, Ханты-Мансийска, Сургута, Нефтеюганска, Омска и других городов. Наш район представляла сборная команда «Феникс», в составе специалистов МАУ ДО «ДЮСШ» Тобольского района и спортсменов хоккейной команды Абалака, всего 11 человек. Проект проходил при поддержке компании СИБУР в рамках программы социальных инвестиций «Формула хороших дел».

Обстановка с пандемией, конечно, внесла свои коррективы в проведение нынешних состязаний: участники должны были пройти температурный контроль, в каждом старте – не более 50 человек, обязательное соблюдение масочного режима и социальной дистанции до и после забега, обработка рук дезинфицирующими средствами.

Для участников были подготовлены четыре сложные трассы протяжённостью в 3, 5, 7 и 9 километров, и каждый этап сопряжён с определённым риском. Попробуй проползти через колючую проволоку или окунуться в ледяную воду! Испытание не для слабонервных – подняться по вертикальной стене, преодолеть страх высоты. И самое главное: здесь важен не опыт и навыки, а идея испытать себя и дойти до конца. Впрочем, даже моросящему, не унимающемуся дождику не удалось омрачить настроение и дух участников, преодолевающих крутые склоны, штурмующих вертикальную стенку, прыгающих в ванну с холодной водой и т.д. На этапах кипели эмоции, и самое удивительное – конкуренции не ощущалось, царило чувство взаимовыручки, каждый старался протянуть руку помощи поскользнувшемуся сопернику, ободрить и поддержать бегущего рядом. Успешно пробежала пятикилометровую дистанцию с 15 препятствиями и наша команда. Поддержка болельщиков в лице местных жителей и спортсменов Тобольского района, которые не побоялись пасмурной погоды и до самого финала болели за своих, помогла поверить в успех и выстоять. Очередной экстремальный забег подарил нашим участникам массу положительных эмоций и заряд энергии.

> В этом году на старт вышли около 600 экстремалов, приехавших из Тобольска, Тюмени, Ханты-Мансийска, Сургута, Нефтеюганска, Омска и других городов

Наш район представляла сборная команда «Феникс» – специалисты МАУ ДО «ДЮСШ» Тобольского района и спортсмены хоккейной команды Абалака, всего 11 человек

Начало на 6 стр.

5. Настоящее решение вступает в силу со дня его официального опубликования.

Председатель Думы
сельского поселения Н.В. Плахотнюк

Приложение 1
к решению Думы Ворогушинского сельского поселения
от 24 августа 2020 г. № 122

СОСТАВ КОНКУРСНОЙ КОМИССИИ

по проведению конкурса по отбору кандидатур на должность Главы Ворогушинского сельского поселения, назначаемой Думой Ворогушинского сельского поселения из 3 депутатов
(1/2 от общего состава комиссии)

1. Бобова Марина Викторовна;
2. Ниязов Тахир Гениядович;
3. Сафонова Луиза Ракиповна.

Условия конкурса по отбору кандидатур на должность Главы Ворогушинского сельского поселения

1. Гражданин Российской Федерации, достигший возраста двадцати одного года, имеет право участвовать в конкурсе при соблюдении следующих условий:
1.1. Кандидатура гражданина на должность Главы Ворогушинского сельского поселения (далее – кандидат) в соответствии со статьей 31 Устава Ворогушинского сельского поселения может быть выдвинута:
а) гражданами;
б) общественными объединениями;
в) юридическими лицами;
г) путем самовыдвижения.
1.2. Кандидат соответствует установленным законодательством требованиям к кандидатам на должность Главы Ворогушинского сельского поселения.
1.3. Кандидатом в период, установленный решением Думы Ворогушинского сельского поселения об объявлении конкурса, представлены документы согласно перечню, указанному в разделе 3 Порядка проведения конкурса по отбору кандидатур на должность Главы Ворогушинского сельского поселения, утвержденного решением Думы Ворогушинского сельского поселения от 10.08.2015 № 129 (далее – Порядок проведения конкурса).
2. В случаях, когда инициаторами выдвижения гражданина на должность Главы Ворогушинского сельского поселения являются субъекты, указанные в пункте «а» подпункта 1.1 настоящих условий конкурса, выдвижение осуществляется на собраниях граждан, а в случаях, указанных в пунктах «б» и «в», выдвижение осуществляется на основании решения учредителей (участников) либо уполномоченного органа общественного объединения, юридического лица.
3. Кандидат не допускается к участию в конкурсе в случаях:
3.1. Несоответствия установленным законодательством требованиям к кандидатам на должность Главы Ворогушинского сельского поселения.
3.2. Несвоевременного представления и (или) непредставления одного или нескольких документов, указанных в пункте 3.1 Порядка проведения конкурса, а также представления документов, указанных в подпунктах 3.1.4, 3.1.7, 3.1.8 Порядка проведения конкурса, оформленных с нарушением требований, установленных нормативными правовыми актами Российской Федерации и Тюменской области.
3.3. Наличия в отношении кандидата оснований для досрочного прекращения полномочий Главы муниципального образования, установленных пунктами 1, 4-8, 10 части 6 статьи 36 Федерального закона от 06.10.2003 №131-ФЗ «Об общих принципах организации местного самоуправления в Российской Федерации».

РЕШЕНИЕ
25 августа 2020 года № 125

О конкурсе по отбору кандидатур на должность Главы Загваздинского сельского поселения

Руководствуясь статьей 36 Федерального закона № 131-ФЗ от 06.10.2003 «Об общих принципах организации местного самоуправления в Российской Федерации», в соответствии со статьями 31,33 Устава Загваздинского сельского поселения, Дума решила:
1. Объявить конкурс по отбору кандидатур на должность Главы Загваздинского сельского поселения.
Определить дату проведения конкурса 25.09.2020 года в 14.30, место проведения конкурса: Тюменская область, Тобольский район, д. Загваздина, ул. Молодёжная, д. 23, кабинет № 4.
2. Определить следующий адрес приема документов, указанных в пункте 3.1 раздела 3 Порядка проведения конкурса по отбору кандидатур на должность Главы Загваздинского сельского поселения: Тюменская область, Тобольский район д. Загваздина, ул. Молодежная, д. 23, кабинет № 4.
Указанные документы представляются в период с 28.08.2020 по 16.09.2020 (включительно): в рабочие дни с 13.00 до 16.00; в выходные дни с 10.00 до 12.00.
3. Назначить в состав конкурсной комиссии 3 депутатов Думы Загваздинского сельского поселения согласно приложению 1 к настоящему решению.
4. Опубликовать условия конкурса, утвержденные решением Думы Загваздинского сельского поселения от 10.08.2015 № 131 «Об утверждении порядка проведения конкурса по отбору кандидатур на должность Главы Загваздинского сельского поселения», и настоящее решение в общественно-политической газете «Советская Сибирь».
5. Настоящее решение вступает в силу со дня официального опубликования.

Председатель Думы О.В. Фролова

Приложение 1 к решению № 125
Думы Загваздинского сельского поселения
от 25 августа 2020 года

СОСТАВ КОНКУРСНОЙ КОМИССИИ

по проведению конкурса по отбору кандидатур на должность Главы Загваздинского сельского поселения, назначаемый Думой Загваздинского сельского поселения из 3 депутатов
(1/2 от общего состава комиссии)
1. Фролова Оксана Васильевна – Председатель Думы Загваздинского сельского поселения;
2. Пермякова Раиса Михайловна – депутат Думы Загваздинского сельского поселения;
3. Полуянова Валентина Романовна – депутат Думы Загваздинского сельского поселения.

Условия конкурса по отбору кандидатур на должность Главы Загваздинского сельского поселения

1. Гражданин Российской Федерации, достигший возраста двадцати одного года, имеет право участвовать в конкурсе при соблюдении следующих условий:
1.1. Кандидатура гражданина на должность Главы Загваздинского сельского поселения (далее – кандидат) в соответствии со статьей 31 Устава Загваздинского сельского поселения может быть выдвинута:
а) гражданами;
б) общественными объединениями;
в) юридическими лицами;
г) путем самовыдвижения.
1.2. Кандидат соответствует установленным законодательством требованиям к кандидатам на должность Главы Загваздинского сельского поселения.
1.3. Кандидатом в период, установленный решением Думы Загваздинского сельского поселения об объявлении конкурса, представлены документы согласно перечню, указанному в разделе 3 Порядка проведения конкурса по отбору кандидатур на должность Главы Загваздинского сельского поселения, утвержденного решением Думы Загваздинского сельского поселения от 10.08.2015 № 131 (далее – Порядок проведения конкурса).
2. В случаях, когда инициаторами выдвижения гражданина на должность Главы Загваздинского сельского поселения являются субъекты, указанные в пункте «а» подпункта 2.1.1 настоящих условий конкурса, выдвижение осуществляется на собраниях граждан, а в случаях, указанных в пунктах «б» и «в», выдвижение осуществляется на основании решения учредителей (участников) либо уполномоченного органа общественного объединения, юридического лица.
3. Кандидат не допускается к участию в конкурсе в случаях:
3.1. Несоответствия установленным законодательством требованиям к кандидатам на должность Главы Загваздинского сельского поселения.
3.2. Несвоевременного представления и (или) непредставления одного или нескольких документов, указанных в пункте 3.1 Порядка проведения конкурса, а также представления документов, указанных в подпунктах 3.1.4, 3.1.7, 3.1.8 Порядка проведения конкурса, оформленных с нарушением требований, установленных нормативными правовыми актами Российской Федерации и Тюменской области.
3.3. Наличия в отношении кандидата оснований для досрочного прекращения полномочий Главы муниципального образования, установленных пунктами 1, 4-8, 10 части 6 статьи 36 Федерального закона от 06.10.2003 №131-ФЗ «Об общих принципах организации местного самоуправления в Российской Федерации».

РЕШЕНИЕ
25 августа 2020 г. №118

О конкурсе по отбору кандидатур на должность Главы Карачинского сельского поселения

Руководствуясь статьей 36 Федерального закона № 131-ФЗ от 06.10.2003 «Об общих принципах организации местного самоуправления в РФ», в соответствии со статьей 31 Устава Карачинского сельского поселения, Дума Карачинского сельского поселения РЕШИЛА:
1. Объявить конкурс по отбору кандидатур на должность Главы Карачинского сельского поселения.
Определить дату проведения конкурса 24 сентября 2020 года в 15.00, место проведения конкурса: Тюменская область, Тобольский район, с. Карачино, ул. Мира, 51а, администрация сельского поселения.
2. Определить следующий адрес приема документов, указанных в пункте 3.1 раздела 3 Порядка проведения конкурса по отбору кандидатур на должность Главы Карачинского сельского поселения, утверждённого решением Думы Карачинского сельского поселения от 10.08.2015 г. №128 «Об утверждении порядка проведения конкурса по отбору кандидатур на должность Главы Карачинского сельского поселения»: Тюменская область, Тобольский район с. Карачино, ул. Мира, 51а, администрация сельского поселения.
Указанные документы представляются в период с 28.08.2020 г. по 16.09.2020 г. (включительно): в рабочие дни с 13.00 до 16.00.
3. Назначить в состав конкурсной комиссии 3 депутатов Думы Карачинского сельского поселения согласно приложению 1 к настоящему решению.
4. При проведении конкурса руководствоваться Условиями конкурса, указанными в разделе 2 Порядка проведения конкурса по отбору кандидатур на должность Главы Карачинского сельского поселения, утверждённого решением Думы Карачинского сельского поселения от 10.08.2015 г. №128 «Об утверждении порядка проведения конкурса по отбору кандидатур на должность Главы Карачинского сельского поселения».
5. Опубликовать настоящее решение в газете «Советская Сибирь».
6. Настоящее решение вступает в силу со дня официального опубликования.

Председатель Думы А.А. Краснокутская

Приложение 1 к решению
Думы Карачинского сельского поселения
от 25.08.2020года №118

СОСТАВ КОНКУРСНОЙ КОМИССИИ

по проведению конкурса по отбору кандидатур на должность Главы Карачинского сельского поселения, назначаемый Думой Карачинского сельского поселения из 3 депутатов
(1/2 от общего состава комиссии)
1. Кислицина Ирина Борисовна;
2. Колобова Ирина Михайловна;
3. Краснокутская Альбина Александровна.

Условия конкурса по отбору кандидатур на должность Главы Карачинского сельского поселения

1. Гражданин РФ, достигший возраста двадцати одного года, имеет право участвовать в конкурсе при соблюдении следующих условий:
1.1. Кандидатура гражданина на должность Главы Карачинского сельского поселения (далее – кандидат) в соответствии со статьей 31 Устава Карачинского сельского поселения может быть выдвинута:
а) гражданами;
б) общественными объединениями;
в) юридическими лицами;
г) путем самовыдвижения.
1.2. Кандидат соответствует установленным законодательством требованиям к кандидатам на должность Главы Карачинского сельского поселения.
1.3. Кандидатом в период, установленный решением Думы Карачинского сельского поселения об объявлении конкурса, представлены документы согласно перечню, указанному в разделе 3 Порядка проведения конкурса по отбору кандидатур на должность Главы Карачинского сельского поселения, утвержденного решением Думы Карачинского сельского поселения от 10.08.2015 г. №128 «Об утверждении порядка проведения конкурса по отбору кандидатур на должность Главы Карачинского сельского поселения» (далее – Порядок проведения конкурса).
2. В случаях, когда инициаторами выдвижения гражданина на должность Главы Карачинского сельского поселения являются субъекты, указанные в пункте «а» подпункта 1.1 настоящих условий конкурса, выдвижение осуществляется на собраниях граждан, а в случаях, указанных в пунктах «б» и «в», выдвижение осуществляется на основании решения учредителей (участников) либо уполномоченного органа общественного объединения, юридического лица.
3. Кандидат не допускается к участию в конкурсе в случаях:
3.1. Несоответствия установленным законодательством требованиям к кандидатам на должность Главы Карачинского сельского поселения.
3.2. Несвоевременного представления и (или) непредставления одного или нескольких документов, указанных в пункте 3.1 Порядка проведения конкурса, а также представления документов, указанных в подпунктах 3.1.4, 3.1.7, 3.1.8 Порядка проведения конкурса, оформленных с нарушением требований, установленных нормативными правовыми актами Российской Федерации и Тюменской области.
3.3. Наличия в отношении кандидата оснований для досрочного прекращения полномочий Главы муниципального образования, установленных пунктами 1, 4-8, 10 части 6 статьи 36 Федерального закона от 06.10.2003 №131-ФЗ «Об общих принципах организации местного самоуправления в Российской Федерации».

РЕШЕНИЕ
25 августа 2020 г. № 171

О конкурсе по отбору кандидатур на должность Главы Кутарбитского сельского поселения

Руководствуясь статьей 36 Федерального закона от 06.10.2003 №131-ФЗ «Об общих принципах организации местного самоуправления в Российской Федерации», в соответствии со статьями 31, 33 Устава Кутарбитского сельского поселения, Дума решила:
1. Объявить конкурс по отбору кандидатур на должность Главы Кутарбитского сельского поселения. Определить дату и время проведения конкурса 25 сентября 2020 года в 11. 00, место проведения конкурса: с. Кутарбитка, ул. Школьная, д. 25, кабинет Главы Кутарбитского сельского поселения.
2. Определить следующий адрес приема документов, указанных в пункте 3.1 раздела 3 Порядка проведения конкурса по отбору кандидатур на должность Главы Кутарбитского сельского поселения: с. Кутарбитка, ул.Школьная, д.25, кабинет главного специалиста администрации Кутарбитского сельского поселения. Указанные документы представляются в период с 28.08.2020 по 16.09.2020: вторник, четверг, пятница с 10.00 до 12.00.; понедельник, среда с 13.00 до 16.00.
3. Назначить в состав конкурсной комиссии 3 депутатов Думы Кутарбитского сельского поселения согласно приложению.
4. Опубликовать настоящее решение в газете «Советская Сибирь» и разместить на официальном сайте Администрации Тобольского муниципального района в сети «Интернет» (http://tobolsk-mr.admtyumen.ru) в разделе «Сельские поселения»
5. Настоящее решение вступает в силу со дня его официального опубликования.

Председатель Думы
Кутарбитского сельского поселения Х.А. Сидорова

Приложение к решению
Думы Кутарбитского сельского поселения
от 25.08.2020 г. № 171

СОСТАВ КОНКУРСНОЙ КОМИССИИ

по проведению конкурса по отбору кандидатур на должность Главы Кутарбитского сельского поселения, назначаемой Думой Кутарбитского сельского поселения из 3 депутатов
(1/2 от общего состава комиссии)
1. Сидорова Хабиса Ахметовна;
2. Мальцева Лидия Вильгельмовна;
3. Бронникова Наталья Николаевна.

Условия конкурса по отбору кандидатур на должность Главы Кутарбитского сельского поселения

2.1. Гражданин РФ, достигший возраста двадцати одного года, имеет право участвовать в конкурсе при соблюдении следующих условий:
2.1.1. Кандидатура гражданина на должность Главы Кутарбитского сельского поселения (далее кандидат) в соответствии со статьей 31 Устава Прииртышского сельского поселения может быть выдвинута:
а) гражданами;
б) общественными объединениями;
в) юридическими лицами;
г) путем самовыдвижения;
д) Главой Тобольского муниципального района.
2.1.2. Кандидат соответствует установленным законодательством требованиям к кандидатам на должность Главы Кутарбитского сельского поселения.
2.1.3. Кандидатом в период, установленный решением Думы Кутарбитского сельского поселения об объявлении конкурса, представлены документы согласно перечню, указанному в разделе 3 настоящего Порядка.

Окончание на 12 стр.

Начало на 11 стр.

2.2. В случаях, когда инициаторами выдвижения гражданина на должность Главы Кутарбитского сельского поселения являются субъекты, указанные в пункте «а» подпункта 2.1.1 настоящего Порядка, выдвижение осуществляется на собраниях граждан, а в случаях, указанных в пунктах «б» и «в», выдвижение осуществляется на основании решения учредителей (участников) либо уполномоченного органа общественного объединения, юридического лица.
2.3. Кандидат не допускается к участию в конкурсе в случаях:
2.3.1. Несоответствия установленным законодательством требованиям к кандидатам на должность Главы Кутарбитского сельского поселения.
2.3.2. Несвоевременного представления и (или) непредставления одного или нескольких документов, указанных в пункте 3.1 настоящего Порядка, а также представления документов, указанных в подпунктах 3.1.4, 3.1.7, 3.1.8 настоящего Порядка, оформленных с нарушением требований, установленных нормативными правовыми актами Российской Федерации и Тюменской области.
2.3.3. Наличия в отношении кандидата оснований для досрочного прекращения полномочий Главы муниципального образования, установленных пунктами 1, 4-8, 10 части 6 статьи 36 Федерального закона.

Р Е Ш Е Н И Е
25 августа 2020 года № 81

О конкурсе по отбору кандидатур на должность Главы Лайтамакского сельского поселения

Руководствуясь статьей 36 Федерального закона № 131-ФЗ от 06.10.2003 «Об общих принципах организации местного самоуправления в Российской Федерации», в соответствии со статьей 31 Устава Лайтамакского сельского поселения, Дума Лайтамакского сельского поселения РЕШИЛА:
1. Объявить конкурс по отбору кандидатур на должность Главы Лайтамакского сельского поселения.
Определить дату проведения конкурса 23.09.2020 года в 11.00, место проведения конкурса: Тюменская область, Тобольский район, с. Лайтамак, ул. Набережная, д. 41.
2. Определить следующий адрес приема документов, указанных в пункте 3.1 раздела 3 Порядка проведения конкурса по отбору кандидатур на должность Главы Лайтамакского сельского поселения: Тюменская область, Тобольский район, с.Лайтамак, ул. Набережная, д. 41, кабинет главного специалиста администраци.
Указанные документы представляются в период с 28.08.2020 г. по 16.09.2020г. (включительно): в рабочие дни с 08.00 до 16.00. перерыв на обед с 12.00 час. до 13.00; в выходные дни с 10.00 до 12.00.
3. Назначить в состав конкурсной комиссии 3 депутатов Думы Лайтамакского сельского поселения согласно приложению 1 к настоящему решению.
4. Опубликовать условия конкурса, утвержденные решением Думы Лайтамакского сельского поселения от 10.08.2015 № 104 «Об утверждении порядка проведения конкурса по отбору кандидатур на должность Главы Лайтамакского сельского поселения», и настоящее решение в общественно-политической газете «Советская Сибирь».
5. Настоящее решение вступает в силу со дня официального опубликования.
Председатель Думы И.А. Урамаев

Приложение 1 к решению Думы Лайтамакского сельского поселения от 25.08.2020 года № 81

СОСТАВ КОНКУРСНОЙ КОМИССИИ
по проведению конкурса по отбору кандидатур на должность Главы Лайтамакского сельского поселения, назначаемый Думой Лайтамакского сельского поселения из 3 депутатов
(1/2 от общего состава комиссии)
1. Камалетдинов Роберт Рашидович;
2. Маметгалиева Римма Тимербаевна;
3. Урамаев Ильяс Анасович.

Условия конкурса по отбору кандидатур на должность Главы Лайтамакского сельского поселения

1. Гражданин Российской Федерации, достигший возраста двадцати одного года, имеет право участвовать в конкурсе при соблюдении следующих условий:
1.1. Кандидатура гражданина на должность Главы Лайтамакского сельского поселения (далее - кандидат) в соответствии со статьей 31 Устава Лайтамакского сельского поселения может быть выдвинута:
а) гражданами;
б) общественными объединениями;
в) юридическими лицами;
г) путем самовыдвижения.
1.2. Кандидат соответствует установленным законодательством требованиям к кандидатам на должность Главы Лайтамакского сельского поселения.
1.3. Кандидатом в период, установленный решением Думы Лайтамакского сельского поселения об объявлении конкурса, представлены документы согласно перечню, указанному в разделе 3 Порядка проведения конкурса по отбору кандидатур на должность Главы Лайтамакского сельского поселения, утвержденного решением Думы Лайтамакского сельского поселения от 10.08.2015 № 104 (далее – Порядок проведения конкурса).
2. В случаях, когда инициаторами выдвижения гражданина на должность Главы Лайтамакского сельского поселения являются субъекты, указанные в пункте «а» подпункта 1.1 настоящих условий конкурса, выдвижение осуществляется на собраниях граждан, а в случаях, указанных в пунктах «б» и «в», выдвижение осуществляется на основании решения учредителей (участников) либо уполномоченного органа общественного объединения, юридического лица.
3. Кандидат не допускается к участию в конкурсе в случаях:
3.1. Несоответствия установленным законодательством требованиям к кандидатам на должность Главы Лайтамакского сельского поселения.
3.2. Несвоевременного представления и (или) непредставления одного или нескольких документов, указанных в пункте 3.1 Порядка проведения конкурса, а также представления документов, указанных в подпунктах 3.1.4, 3.1.7, 3.1.8 Порядка проведения конкурса, оформленных с нарушением требований, установленных нормативными правовыми актами Российской Федерации и Тюменской области.
3.3. Наличия в отношении кандидата оснований для досрочного прекращения полномочий Главы муниципального образования, установленных пунктами 1, 4-8, 10 части 6 статьи 36 Федерального закона от 06.10.2003 №131-ФЗ «Об общих принципах организации местного самоуправления в Российской Федерации».

Р Е Ш Е Н И Е
25 августа 2020 года № 184

О конкурсе по отбору кандидатур на должность Главы Малозоркальцевского сельского поселения

Руководствуясь статьей 36 Федерального закона № 131-ФЗ от 06.10.2003 «Об общих принципах организации местного самоуправления в Российской Федерации», в соответствии со статьей 31 Устава Малозоркальцевского сельского поселения, Дума Малозоркальцевского сельского поселения РЕШИЛА:
1. Объявить конкурс по отбору кандидатур на должность Главы Малозоркальцевского сельского поселения.
Определить дату проведения конкурса 25 сентября 2020 года в 14.00, место проведения конкурса: Тюменская область, Тобольский район, с. Малая Зоркальцева, ул. Новая, 2.
2. Определить следующий адрес приема документов, указанных в пункте 3.1 раздела 3 Порядка проведения конкурса по отбору кандидатур на должность Главы Малозоркальцевского сельского поселения, утвержденного решением Думы Малозоркальцевского сельского поселения от 11.08.2015 № 188 «Об утверждении порядка проведения конкурса по отбору кандидатур на должность Главы Малозоркальцевского сельского поселения»: Тюменская область, Тобольский район, с. Малая Зоркальцева, ул. Новая, 2.
Указанные документы представляются в период с 28.08.2020 по 16.09.2020 (включительно): вторник, четверг, пятница с 13.00 до 16.00.
3. Назначить в состав конкурсной комиссии 3 депутатов Думы Малозоркальцевского сельского поселения согласно приложению 1 к настоящему решению.
4. Опубликовать условия конкурса, утвержденные решением Думы Малозоркальцевского сельского поселения от 11.08.2015 № 188 «Об утверждении порядка проведения конкурса по отбору кандидатур на должность Главы Малозоркальцевского сельского поселения», и настоящее решение в общественно-политической газете «Советская Сибирь».
5. Настоящее решение вступает в силу со дня официального опубликования.
Председатель Думы
сельского поселения Н.Д. Филатова

Приложение 1 к решению Думы Малозоркальцевского сельского поселения от 25.08.2020 № 184

СОСТАВ КОНКУРСНОЙ КОМИССИИ
по проведению конкурса по отбору кандидатур на должность Главы Малозоркальцевского сельского поселения, назначаемый Думой Малозоркальцевского сельского поселения из 3 депутатов
(1/2 от общего состава комиссии)
1.Филатова Надежда Дмитриевна;
2.Пчелинцева Людмила Евгеньевна;
3.Медведева Татьяна Алексеевна.

Условия конкурса по отбору кандидатур на должность Главы Малозоркальцевского сельского поселения

1. Гражданин Российской Федерации, достигший возраста двадцати одного года, имеет право участвовать в конкурсе при соблюдении следующих условий:
1.1. Кандидатура гражданина на должность Главы Малозоркальцевского сельского поселения (далее – кандидат) в соответствии со статьей 31 Устава Малозоркальцевского сельского поселения может быть выдвинута:
а) гражданами;
б) общественными объединениями;
в) юридическими лицами;
г) путем самовыдвижения.
1.2. Кандидат соответствует установленным законодательством требованиям к кандидатам на должность Главы Малозоркальцевского сельского поселения.
1.3. Кандидатом в период, установленный решением Думы Малозоркальцевского сельского поселения об объявлении конкурса, представлены документы согласно перечню, указанному в разделе 3 Порядка проведения конкурса по отбору кандидатур на должность Главы Малозоркальцевского сельского поселения, утвержденного решением Думы Малозоркальцевского сельского поселения от 11.08.2015 № 188 «Об утверждении порядка проведения конкурса по отбору кандидатур на должность Главы Малозоркальцевского сельского поселения» (далее – Порядок проведения конкурса).
2. В случаях, когда инициаторами выдвижения гражданина на должность Главы Малозоркальцевского сельского поселения являются субъекты, указанные в пункте «а» подпункта 1.1 настоящих условий конкурса, выдвижение осуществляется на собраниях граждан, а в случаях, указанных в пунктах «б» и «в», выдвижение осуществляется на основании решения учредителей (участников) либо уполномоченного органа общественного объединения, юридического лица.
3. Кандидат не допускается к участию в конкурсе в случаях:
3.1. Несоответствия установленным законодательством требованиям к кандидатам на должность Главы Малозоркальцевского сельского поселения.
3.2. Несвоевременного представления и (или) непредставления одного или нескольких документов, указанных в пункте 3.1 Порядка проведения конкурса, а также представления документов, указанных в подпунктах 3.1.4, 3.1.7, 3.1.8 Порядка проведения конкурса, оформленных с нарушением требований, установленных нормативными правовыми актами Российской Федерации и Тюменской области.
3.3. Наличия в отношении кандидата оснований для досрочного прекращения полномочий Главы муниципального образования, установленных пунктами 1, 4-8, 10 части 6 статьи 36 Федерального закона от 06.10.2003 №131-ФЗ «Об общих принципах организации местного самоуправления в РФ».

Р Е Ш Е Н И Е
24 августа 2020 года № 110

О конкурсе по отбору кандидатур на должность Главы Овсянниковского сельского поселения

Руководствуясь статьей 36 Федерального закона № 131-ФЗ от 06.10.2003 «Об общих принципах организации местного самоуправления в Российской Федерации», в соответствии со статьей 31 Устава Овсянниковского сельского поселения, Дума Овсянниковского сельского поселения РЕШИЛА:
1. Объявить конкурс по отбору кандидатур на должность Главы Овсянниковского сельского поселения.
Определить дату проведения конкурса 24 сентября 2020 года в 15.00, место проведения конкурса: Тюменская область, Тобольский район, д. Овсянникова, ул. Советская, д. 6, сельская администрация
2. Определить следующий адрес приема документов, указанных в пункте 3.1 раздела 3 Порядка проведения конкурса по отбору кандидатур на должность Главы Овсянниковского сельского поселения, утвержденного решением Думы Овсянниковского сельского поселения от 11.08.2015 г. №105 «Об утверждении порядка проведения конкурса по отбору кандидатур на должность Главы Овсянниковского сельского поселения»: Тюменская область, Тобольский район, д. Овсянникова, ул. Советская, д. 6, сельская администрация.
Указанные документы представляются в период с 28.08.2020 г. по 16.09.2020 г. (включительно): в рабочие дни с 13.00 час. до 16.00 в выходные дни с 10.00 до 12.00.
3. Назначить в состав конкурсной комиссии 3 депутатов Думы Овсянниковского сельского поселения согласно приложению 1 к настоящему решению.
4. Опубликовать условия конкурса, утвержденные решением Думы Овсянниковского сельского поселения от 11.08.2015 № 105 «Об утверждении порядка проведения конкурса по отбору кандидатур на должность Главы Овсянниковского сельского поселения», и настоящее решение в общественно-политической газете «Советская Сибирь».
5. Настоящее решение вступает в силу со дня официального опубликования.
Председатель Думы С.В. Нагибин

Приложение 1 к решению Думы Овсянниковского сельского поселения от 24.08.2020 года №110

СОСТАВ КОНКУРСНОЙ КОМИССИИ
по проведению конкурса по отбору кандидатур на должность Главы Овсянниковского сельского поселения, назначаемый Думой Овсянниковского сельского поселения из 3 депутатов
(1/2 от общего состава комиссии)
1. Летова Татьяна Борисовна;
2. Кугаевская Канифа Тимиргаевна;
3. Учинина Нина Николаевна.

Условия конкурса по отбору кандидатур на должность Главы Овсянниковского сельского поселения

1. Гражданин РФ, достигший возраста двадцати одного года, имеет право участвовать в конкурсе при соблюдении следующих условий:
1.1. Кандидатура гражданина на должность Главы Овсянниковского сельского поселения (далее - кандидат) в соответствии со статьей 31 Устава Овсянниковского сельского поселения может быть выдвинута:
а) гражданами;
б) общественными объединениями;
в) юридическими лицами;
г) путем самовыдвижения.
1.2. Кандидат соответствует установленным законодательством требованиям к кандидатам на должность Главы Овсянниковского сельского поселения.
1.3. Кандидатом в период, установленный решением Думы Овсянниковского сельского поселения об объявлении конкурса, представлены документы согласно перечню, указанному в разделе 3 Порядка проведения конкурса по отбору кандидатур на должность Главы Овсянниковского сельского поселения, утвержденного решением Думы Овсянниковского сельского поселения от 11.08.2015 № 105 (далее – Порядок проведения конкурса).
2. В случаях, когда инициаторами выдвижения гражданина на должность Главы Овсянниковского сельского поселения являются субъекты, указанные в пункте «а» подпункта 1.1 настоящих условий конкурса, выдвижение осуществляется на собраниях граждан, а в случаях, указанных в пунктах «б» и «в», выдвижение осуществляется на основании решения учредителей (участников) либо уполномоченного органа общественного объединения, юридического лица.
3. Кандидат не допускается к участию в конкурсе в случаях:
3.1. Несоответствия установленным законодательством требованиям к кандидатам на должность Главы Овсянниковского сельского поселения.
3.2. Несвоевременного представления и (или) непредставления одного или нескольких документов, указанных в пункте 3.1 Порядка проведения конкурса, а также представления документов, указанных в подпунктах 3.1.4, 3.1.7, 3.1.8 Порядка проведения конкурса, оформленных с нарушением требований, установленных нормативными правовыми актами Российской Федерации и Тюменской области.

Окончание на 14 стр.

ПЯТНИЦА 4 СЕНТЯБРЯ

ПЕРВЫЙ КАНАЛ

5.00, 9.15 Телеканал «Доброе утро».
9.00, 12.00, 15.00, 18.00 Новости.
9.50 Большой модный приговор
12.10, 17.00 Время покажет. (16+).
15.15 Давай поженимся! (16+).
16.00 Мужское / Женское. (16+).
18.40 «Человек и закон» с Алексеем Пимановым. (16+).
19.40 Поле чудес. (16+).
21.00 Время.
21.30 «Голос 60+». Новый сезон. (12+).
23.20 Вечерний Ургант. (16+).
0.10 Д/ф Премьера. «Эрик Клэптон: Жизнь в 12 тактах». (16+).
2.25 Я могу! (12+).

НТВ

5.05 Т/с «Мухтар. Новый след».
6.00 Утро. Самое лучшее. (16+).
8.00, 10.00, 13.00, 16.00, 19.00 Сегодня.
8.25, 10.25 Т/с «Морские дьяволы. Смерч». (16+).
13.25 Обзор. Чрезвычайное происшествие.
14.00 Место встречи. (16+).
16.25 ДНК. (16+).
17.25 Жди меня. (12+).
18.30, 19.40 Т/с «Балабол». (16+).
21.15 Т/с «Лихач». (16+).
23.30 «Своя правда» с Романом Бабаяном. (16+).
1.20 Х/ф «Чиста вода у истока»

РОССИЯ 1

5.00, 9.30 Утро России.
9.00, 14.30, 21.05 Вести. Местное время.
9.55 О самом главном. (12+).
11.00, 14.00, 17.00, 20.00 Вести.
11.30 «Судьба человека с Борисом Корчевниковым». (12+).
12.40, 18.40 «60 минут». (12+).
14.55 Т/с «Тайны следствия». (12+).
17.15 «Андрей Малахов. Прямой эфир». (16+).
21.20 «Измайловский парк». Большой юмористический концерт. (16+).
23.50 Х/ф «Лабиринты судьбы»
3.20 Х/ф «Её сердце». (12+).

ТВ ЦЕНТР

6.00 «Настроение».
8.10 Х/ф «Улица полна неожиданностей». (12+).
9.45, 11.50 Х/ф «Ищите женщину». (12+).
11.30, 14.30, 17.50 События.
13.15, 15.10 Т/с «Призраки Замоскворечья». (12+).
14.50 Город новостей.
18.15 Х/ф «Дело № 306». (12+).
19.55 Х/ф «Московский романс».
22.00 «В центре событий» с Анной Прохоровой. (16+).
23.10 Т/с «Каменская». (16+).
1.15 Д/ф «Актёрские судьбы. Любовь без правил». (12+).
1.55 Д/ф «Семён Альтов. Женщин волнует, мужчин успокаивает». (12+).
2.50 Петровка, 38. (16+).

КУЛЬТУРА

6.30, 7.00, 7.30, 10.00, 15.00, 19.30, 23.00 Новости культуры.
6.35 «Пешком...»
7.05 «Правила жизни».
7.35 Д/ф «Тайны Великой пирамиды Гизы».
8.30, 14.20 Цвет времени.
8.45, 15.50 Х/ф «Женщины, которым повезло».
10.15 «Наблюдатель».
11.10 ХХ век.
12.30 Х/ф «Путевка в жизнь».
14.30 Д/с «Живет такой Каневский...»
15.05 Письма из провинции.
15.35 Д/с «Красивая планета».
17.10, 1.15 Мастера скрипичного искусства.
17.50 Д/ф «Роман в камне».
18.20 «Царская ложа».
19.00 Д/с «Память».
19.45, 2.10 Д/с «Искатели».
20.35 Линия жизни.
21.35 Х/ф «Мой нежно любимый детектив».
23.20 Х/ф «Зелёные коты».

ДОМАШНИЙ

6.30 «6 кадров». (16+).
6.35 «По делам несовершеннолетних». (16+).
8.40 «Давай разведёмся!» (16+).
9.50 «Тест на отцовство». (16+).
12.00, 4.05 Д/с «Реальная мистика». (16+).
13.10, 3.40 Д/с «Понять. Простить». (16+).
14.15, 3.15 Д/с «Порча». (16+).
14.45 Х/ф «Идеальная жена». (16+).
19.00 Х/ф «Моя чужая дочка». (16+).
23.20 «Про здоровье». (16+).
23.35 Х/ф «Вопреки судьбе». (16+).

РЕН ТВ

5.00 «Военная тайна» с Игорем Прокопенко. (16+).
6.00, 9.00 «Документальный проект». (16+).
7.00 «С бодрым утром!» (16+).
8.30, 12.30, 16.30, 19.30 «Новости».
11.00 «Как устроен мир с Тимофеем Баженовым». (16+).
12.00, 16.00, 19.00 «Информационная программа 112». (16+).
13.00 «Загадки человечества с Олегом Шишкиным». (16+).
14.00, 3.25 «Невероятно интересные истории». (16+).
15.00 Засекреченные списки. (16+).
17.00 «Тайны Чапман». (16+).
18.00 «Самые шокирующие гипотезы». (16+).
20.00 Документальный спецпроект. (16+).
21.00 Х/ф «Изгой». (12+).
23.55 Х/ф «На грани». (16+).
2.05 Х/ф «Транзит». (16+).

ТНТ

7.00, 7.20, 7.40 ТНТ. Gold. (16+).
8.00 Где логика? (16+).
8.55 «Просыпаемся по-новому».
9.00 Дом-2. Lite. (16+).
11.30 Бородина против Бузовой. (16+).
12.30, 13.00, 13.30, 14.00 Т/с «СашаТаня». (16+).
14.30, 15.00, 15.30 Т/с «Интерны». (16+).
16.00, 17.00 Однажды в России. Спецдайджест. (16+).
18.00, 18.30 Т/с «Фитнес». (16+).
19.00, 20.00 «Comedy Woman. Дайджест». (16+).
21.00 «Комеди Клаб. Дайджест».
22.00 Открытый микрофон. (16+).
23.00 Дом-2. Город любви. (16+).
0.00 Дом-2. После заката. (16+).
2.00 «Такое кино!» (16+).
2.25, 3.15 «Stand Up». (16+).

СТС

6.00, 5.50 Ералаш. (0+).
6.25 М/с «Драконы. Гонки по краю». (6+).
6.50 М/с «Приключения Вуди и его друзей». (0+).
7.30 М/с «Том и Джерри». (0+).
8.00 Т/с «Сеня-Федя». (16+).
9.00 Х/ф «С глаз - долой, из чарта - вон!» (16+).
11.00 Уральские пельмени. (16+).
11.40 Шоу «Уральских пельменей». (16+).
21.00 Х/ф «Земля будущего». (16+).
23.35 Х/ф Впервые на СТС! «Континуум». (16+).
1.40 Х/ф «Чумовая пятница-2». (12+).
3.10 Слава Богу, ты пришёл! (16+).

ПЯТНИЦА

5.00, 5.45, 6.35 «Орел и решка. Тревел гид». (16+).
7.00 «Школа доктора Комаровского». (12+).
7.30 «Утро Пятницы». (16+).
8.30 Т/с «Зачарованные». (16+).
12.00 «Кондитер-4». (16+).
14.40 «Мир наизнанку. Бразилия». (16+).
16.50 Х/ф «47 ронинов». (16+).
19.00 Х/ф «Джон Уик». (16+).
20.50 Х/ф «Джон Уик-2». (16+).
1.25 «Пятница News». (16+).
2.00 «Ревизорро-Медицинно». (16+).

ЗВЕЗДА

6.05 Д/с «Сделано в СССР». (6+).
6.50, 8.20, 10.20, 12.50, 16.05 Т/с «Марьина роща-2». (12+).
8.00, 21.15 Новости дня.
10.00, 23.00 Дневник АрМИ-2020.
16.00 Военные новости.
18.10 Д/с «Хроника Победы». (12+).
18.40 Д/с «Легенды разведки»
19.30, 21.25 Х/ф «Высота 89». (12+).
22.10 «Десять фотографий». (6+).
23.15 Танковый биатлон-2020. Финал второго дивизиона.
1.15 Х/ф «Шел четвертый год войны...» (12+).

ПЯТЫЙ КАНАЛ

5.00, 9.00, 13.00 «Известия».
5.30, 6.15, 7.05, 8.00, 13.45, 14.40, 15.35, 16.30 Т/с «Порох и дробь». (16+).
8.55 Билет в будущее. (0+).
9.25, 10.20, 11.20, 12.20, 13.25 Т/с «Бывших не бывает». (16+).
17.25, 18.15 Т/с «Последний мент». (16+).
19.05, 19.55, 20.45, 21.20, 22.05, 22.55, 0.45 Т/с «След». (16+).
23.45 «Светская хроника». (16+).
1.35 Т/с «Детективы». (16+).

МАТЧ!

6.00 Смешанные единоборства.
8.00, 10.55, 14.00, 17.15, 19.55, 23.30 Новости.
8.05, 15.30, 2.05 Все на Матч!
11.00 Футбол. Россия - Сербия. Лига наций. (0+).
13.00, 18.35 Футбол. Обзор Лиги наций. (0+).
14.05 Профессиональный бокс.
15.10 Д/с «Боевая профессия». (16+).
16.15 «10 историй о спорте». (12+).
16.45 Д/ф «Метод Трефилова»
17.20 «Спортивный детектив». (16+).
18.20, 19.35 Специальный репортаж. (12+).
20.00, 23.00 Все на футбол!
20.30 Футбол. Россия - Болгария. Чемпионат Европы-2021. Молодёжные сборные. Отборочный турнир. Прямая трансляция.
23.40 Футбол. Нидерланды - Польша. Лига наций
1.45 «Точная ставка». (16+).
2.55 Автоспорт. Российская Дрифт серия Гран-при-2020. (0+).
3.55 Смешанные единоборства.

МИР

5.00 Х/ф «Близнецы». (0+).
5.10 «Наше кино». (12+).
5.35 Т/с «Дом с лилиями». (12+).
8.40, 10.20 Т/с «ППС-2». (16+).
10.00, 13.00, 16.00, 19.00 Новости.
10.10 «В гостях у цифры». (12+).
13.15, 14.10, 16.20 «Дела судебные. Битва за будущее». (16+).
15.05 «Дела судебные. Новые истории». (16+).
17.00 Х/ф «Человек с бульвара Капуцинов». (12+).
19.15 «Слабое звено». (12+).
20.15 «Игра в кино». (12+).
21.00 «Всемирные игры разума»
21.40 Х/ф «По семейным обстоятельствам». (6+).
0.30 «Ночной экспресс». (12+).

ОТР

0.55 «Фигура речи». (12+).
1.25 «Врачи». (12+).
2.00 «Дом «Э». (12+).
2.30, 9.00 «Домашние животные»
3.00, 14.10, 15.20, 21.25 «ОТРажение». (12+).
5.00, 18.00 Д/ф «Мистика войны от первого лица». (12+).
5.45 «Памяти И. Кобзона». (12+).
6.00, 0.30 Концерт «Хиты XX века». (12+).
8.15, 12.10 «Календарь». (12+).
9.25, 13.20 «Среда обитания». (12+).
9.45 Х/ф «Дела сердечные». (12+).
11.15, 13.40 Д/с «Моменты судьбы»
11.30 «За строчкой архивной...»
12.00, 14.00, 15.00, 17.00, 19.00, 20.00, 21.00, 0.00 Новости.
12.55, 19.05, 0.05 «Имею право!»
17.15 «Служу Отчизне!» (12+).
17.45 «Специальный репортаж»
19.20, 20.05 Х/ф «Когда наступает сентябрь...» (0+).

Т+В

05.00 «Папа, мама, я - 2018». Телеверсия (6+)
07.00, 10.00, 10.30, 11.00, 11.30, 12.00, 13.00, 13.30, 14.00, 14.30, 15.00, 16.00, 16.30, 17.00, 17.30, 18.00, 20.00, 22.00, 23.00 «ТСН» (16+)
07.10, 10.10, 10.40, 11.10, 11.40, 12.10, 13.10, 13.40, 14.10, 14.40, 15.10, 16.10, 16.40, 17.10, 17.40, 18.10, 20.10 «Сводка оперативного штаба» (16+)
07.20, 10.20, 10.50, 11.20, 11.50, 12.20, 12.50, 13.50, 14.20, 14.50, 15.20, 16.20, 16.50, 17.20, 17.50, 18.20, 20.20, 22.20 «Сидим дома» (16+)
07.30 «Экспертный клуб «ЖК Вознесенский» Ток-шоу (16+)
08.30, 08.45, 12.30, 12.45, 15.30, 15.45, 18.30, 18.45, 20.30, 20.45, 22.30, 22.45, 23.10 Тобольское время (16+)
09.00 «Большая перемена. ТюмГУ герой нашего времени» Ток-шоу (16+)
19.00 «Экспертный клуб «ЖК Вознесенский» Ток-шоу (16+)
21.00 «Большая перемена. ТюмГУ герой нашего времени» Ток-шоу (16+)
22.10 «Новости спорта» (16+)
23.25 «Новости Ишима» (16+)
23.40 «Новости Упорово» (16+)

СУББОТА 5 СЕНТЯБРЯ

ПЕРВЫЙ КАНАЛ

6.00 Телеканал «Доброе утро. Суббота».
9.45 Слово пастыря. (0+).
10.00, 12.00 Новости.
10.15 Премьера. «101 вопрос взрослому». (12+).
11.10, 12.15 Видели видео? (6+).
13.45 Премьера. «На дачу!» с Наташей Барбье. (6+).
15.00 Т/с «По ту сторону волков»
16.55 Д/ф «Чужую жизнь играю, как свою». К 85-летию Валентина Гафта. (16+).
17.55 «Пусть говорят». К 85-летию Валентина Гафта. (16+).
18.50 Концерт М. Галкина. (12+).
21.00 Время.
21.20 Сегодня вечером. (16+).
23.20 Х/ф Премьера. «Работа без авторства». (18+).
2.35 Я могу! (12+).

НТВ

5.05 Д/ф «Детские товары». (16+).
5.35 Х/ф «Воры в законе». (16+).
7.25 Смотр. (0+).
8.00, 10.00, 16.00 Сегодня.
8.20 Готовим с А. Зиминым. (0+).
8.45 Кто в доме хозяин? (12+).
9.20 Едим дома. (0+).
10.20 Главная дорога. (16+).
11.00 «Живая еда» с Сергеем Малозёмовым». (12+).
12.00 Квартирный вопрос. (0+).
13.00 НашПотребНадзор. (16+).
14.05 Поедем, поедим! (0+).
15.00 Своя игра. (0+).
16.20 Следствие вели... (16+).
18.00 Д/ф «По следу монстра». (16+).
19.00 «Центральное телевидение» с В. Такменевым.
20.20 Ты не поверишь! (16+).
21.20 Секрет на миллион. (16+).
23.25 «Международная пилорама» с Т. Кеосаяном. (16+).
0.20 Квартирник НТВ у Маргулиса. (16+).

РОССИЯ 1

5.00 «Утро России. Суббота».
8.00 Вести. Местное время.
8.20 Местное время. Суббота.
8.35 «По секрету всему свету».
9.00 «Тест». Всероссийский потребительский проект. (12+).
9.25 «Пятеро на одного».
10.10 Сто к одному.
11.00 Вести.
11.30 «Юмор! Юмор! Юмор!!!» (16+).
12.30 «Доктор Мясников». (12+).
13.40 Х/ф «Женщины». (12+).
18.00 «Привет, Андрей!» (12+).
20.00 Вести в субботу.
21.00 Х/ф «Яркие краски осени»
1.10 Х/ф «Берега». (12+).

ТВ ЦЕНТР

6.00 Х/ф «Улица полна неожиданностей». (12+).
7.35 Православная энциклопедия. (6+).
8.00 «Полезная покупка». (16+).
8.15 Х/ф «Варвара-краса, длинная коса». (0+).
9.35 Х/ф «За витриной универмага». (12+).
11.30, 14.30, 18.40, 23.40 События.
11.45 Х/ф «Покровские ворота»
14.45 Х/ф «Окна на бульвар». (12+).
19.00 «Приют комедиантов». (12+).
21.00, 4.35 «Постскриптум» с Алексеем Пушковым.
22.10 «Право знать!» (16+).
23.55 Д/ф «90-е». (16+).
1.25 Специальный репортаж. (16+).

КУЛЬТУРА

6.30 «Библейский сюжет».
7.05 М/ф «Приключения волшебного глобуса».
8.15 Х/ф «Цирк».
9.45 «Обыкновенный концерт».
10.10 Д/с «Возвращение домой».
10.40 Х/ф «Зелёный огонек».
11.50 «Эрмитаж».
12.20 Черные дыры. Белые пятна.
13.00, 0.50 Д/ф «Знакомьтесь: медведи».
13.55 Д/с «Человеческий фактор»
14.20 Д/ф «Экспедиция длиною в жизнь».
15.20 Х/ф «Мой нежно любимый детектив».
16.45 Д/ф «Услышать голос Ангела своего...».
17.30 «Пешком...»
18.00 «О любви иногда говорят...». Концерт Александра Малинина в Московском международном Доме музыки.
19.30 Х/ф «Валентин и Валентина»
21.00 Д/с «История научной фантастики с Джеймсом Кэмероном».
21.45 Х/ф «Коллекционер». (18+).
23.45 Клуб 37.
1.45 Д/с «Искатели».

ДОМАШНИЙ

6.30, 6.15 «6 кадров». (16+).
6.35 Х/ф «Трембита». (16+).
8.20 Х/ф «Женская интуиция». (16+).
10.50, 1.00 Т/с «Осколки счастья»
14.45 Т/с «Осколки счастья-2». (16+).
19.00 Т/с «Великолепный век». (16+).
23.05 Х/ф «В двух километрах от Нового года». (16+).

РЕН ТВ

5.00 «Невероятно интересные истории». (16+).
7.40 Х/ф «Первый удар». (16+).
9.15 «Минтранс». (16+).
10.15 «Самая полезная программа»
11.15 «Военная тайна». (16+).
15.20 Засекреченные списки. (16+).
17.20 Х/ф «Валериан и город тысячи планет». (16+).
20.00 Х/ф «Железный человек»
0.45 Х/ф «Бегущий по лезвию».

ТНТ

7.00, 2.00 ТНТ Music. (16+).
7.20, 7.40 ТНТ. Gold. (16+).
8.00 Где логика? (16+).
9.00, 9.30, 10.00, 10.30, 13.00, 13.30, 14.00, 14.30, 15.00 Т/с «СашаТаня». (16+).
10.55 «Просыпаемся по-новому».
11.00 Битва дизайнеров. (16+).
12.00 Новое Утро. (16+).
15.30, 16.00, 16.30, 17.00, 17.30 Т/с «Ольга». (16+).
18.00 Х/ф «Полицейский с Рублевки». (16+).
20.00 Танцы. (16+).
22.00 «Секрет». (16+).
23.00 Женский Стендап. Спецдайджест. (16+).
0.00 Дом-2. Город любви. (16+).
2.30, 3.20 «Stand Up». (16+).

СТС

6.00, 5.50 Ералаш. (0+).
6.20 М/с «Приключения Вуди». (0+).
6.35 М/с «Тролли» (6+).
7.00 М/с «Три кота». (0+).
7.30 М/с «Том и Джерри». (0+).
8.00 М/с Премьера! «Лекс и Плу. Космические таксисты». (0+).
8.25, 10.00 Шоу «Уральских пельменей». (16+).
9.00 ПроСТО кухня. (12+).
10.55 Х/ф «Форсаж-4». (16+).
13.00 Х/ф «Форсаж-5». (16+).
15.40 Х/ф «Форсаж-6». (12+).
18.15 Х/ф «Форсаж-7». (16+).
21.00 Х/ф «Форсаж-8». (12+).
23.40 Х/ф «Быстрее пули». (18+).
1.35 Х/ф «Двойное наказание».

ПЯТНИЦА

5.00, 5.45, 6.30, 7.20, 8.30 «Орел и решка. Тревел гид». (16+).
9.00 «Доктор Бессмертный-2».
9.30 «Регина+1». (16+).
10.30, 11.30 «Орел и решка. Ивлеева VS Бедняков». (16+).
13.30 «Мир наизнанку». (16+).
17.00 Х/ф «Джон Уик». (16+).
18.50 Х/ф «Джон Уик-2». (16+).
21.05 Х/ф «Джон Уик-3». (16+).
23.25 Х/ф «47 ронинов». (16+).
1.40 Т/с «Древние». (16+).

ЗВЕЗДА

5.10 Х/ф «Частное пионерское-3»
6.55, 8.15 Х/ф «Сокровища Ермака»
8.00, 13.00, 18.00 Новости дня.
9.00 «Легенды музыки». (6+).
9.30 «Легенды кино». (6+).
10.15 Д/с «Загадки века с Сергеем Медведевым». (12+).
11.05 Д/с «Улика из прошлого»
11.55 «Не факт!» (6+).
12.30 Круиз-контроль. (6+).
13.15 «СССР. Знак качества». (12+).
14.20, 18.25 Д/с «Артиллерия Второй мировой войны». (6+).
16.00 Танковый биатлон-2020. Финал первого дивизиона.
18.10 «Задело!» с Н. Петровым.
20.10 Х/ф «22 минуты». (12+).
22.00 «Церемония награждения и закрытия Международных Армейских игр-2020».
1.00 Х/ф «Тихая застава». (16+).
2.30 Х/ф «Урок жизни». (12+).

ПЯТЫЙ КАНАЛ

5.00 Т/с «Детективы». (16+).
6.40 Х/ф «Старые клячи». (12+).
9.00 «Светская хроника». (16+).
10.00, 10.55, 11.40, 12.30 Т/с «Свои». (16+).
13.15, 14.05, 15.00, 15.50, 16.35, 17.30, 18.15, 19.05, 19.55, 20.45, 21.35, 22.20, 23.10 Т/с «След». (16+).
0.00 «Известия. Главное».
0.55 Т/с «Улицы разбитых фонарей-3». (16+).

МАТЧ!

6.00 «Самые сильные». (12+).
6.30 Д/с «Жестокий спорт». (12+).
7.00 Профессиональный бокс.
9.00, 13.30, 19.05, 1.45 Все на Матч!
11.05, 19.55 Футбол. Обзор Лиги наций. (0+).
12.05 Специальный репортаж. (12+).
12.25 «10 историй о спорте». (12+).
12.55 Д/с «Одержимые». (12+).
13.25, 16.05, 17.50, 19.50, 23.30 Новости.
14.05 Лето 2020. Бокс и смешанные единоборства. (16+).
14.55 Пляжный волейбол. Чемпионат России. Женщины. Финал.
16.10 Конный спорт. Скачки в честь Дня работников нефтяной и газовой промышленности.
17.55 Формула-1. Гран-при Италии. Квалификация.
20.55 Футбол. Исландия - Англия. Лига наций.
23.00 Все на футбол!
23.40 Футбол. Португалия - Хорватия. Лига наций.

МИР

5.00, 7.50 Мультфильмы. (0+).
7.20 «Секретные материалы». (16+).
8.05 «Знаем русский». (12+).
9.00 «Слабое звено». (12+).
10.00, 16.00, 19.00 Новости.
10.10 Х/ф «Двенадцать стульев»
12.40, 16.15 Х/ф «Д'Артаньян и три мушкетера». (0+).
19.15 Х/ф «Сердца трех». (16+).
0.45 Х/ф «О бедном гусаре замолвите слово». (12+).

ОТР

2.45 Д/с «Моменты судьбы». (6+).
3.00 Х/ф «Когда наступает сентябрь...» (0+).
4.30 Х/ф «Дела сердечные». (12+).
6.00, 16.05 «Большая страна». (12+).
7.00, 18.30 «Домашние животные»
7.30 «Гамбургский счёт». (12+).
8.00 «От прав к возможностям».
8.15, 14.45, 15.05 «Календарь». (12+).
9.00 «За дело!» (12+).
9.40 Х/ф «Топинамбуры». (0+).
11.55 «Дом «Э». (12+).
12.25 Концерт «Хиты XX века». (12+).
15.00, 17.00, 21.00 Новости.
15.40 «Среда обитания». (12+).
17.05 Музыкально-театральная постановка «Аленький цветочек». (12+).
19.00 «Вспомнить всё». (12+).
19.30, 21.20 Х/ф «Сабрина». (12+).
21.55 Т/с «Черчилль». (16+).
23.25 «Культурный обмен». (12+).
0.05 Х/ф «Три дня в Москве». (12+).

Т+В

05.00 Музыкальный канал (16+)
07.00, 08.30, 12.30, 20.30 «Интервью» (16+)
07.30, 07.45, 13.30, 13.45, 18.30 Тобольское время (16+)
08.00 «Сельская среда» (12+)
08.15 «Спецрепортаж» (12+)
09.00, 17.30 «Русская неделя» (12+)
09.30, 9.50, 11.00, 11.20, 11.40, 12.20, 13.20, 15.20, 15.40, 16.20, 17.20, 18.20, 19.20, 21.00, 21.20, 21.50, 22.10, 22.50 «Сидим дома» (16+)
09.40, 11.10, 11.30, 11.50, 12.10, 13.10, 15.10, 15.30, 15.50, 16.10, 17.10, 18.10, 19.10, 21.10, 21.40, 22.00, 22.20, 22.40 «Сводка оперативного штаба» (16+)
10.00 «Сибирские тайны Григория Распутина» (16+)
12.00, 13.00, 15.00, 16.00, 17.00, 18.00, 19.00, 21.30, 22.30 ТСН
14.00, 19.30 «Искусство с доставкой» (12+)
16.30 «Яна Сулыш» (12+)
23.00 «Лучший выпускник ТюмГУ - 2020» Телеверсия (12+)
00.00 «Тобольская панорама» (16+)
00.15 «Новости Казанки» (16+)
00.45 «Новости Викулово» (16+)
01.00 «Новости Увата» (16+)

ВОСКРЕСЕНЬЕ 6 СЕНТЯБРЯ

ПЕРВЫЙ КАНАЛ

5.00, 6.10 Х/ф «Евдокия». [0+].
6.00, 10.00 Новости.
6.55 Играй, гармонь любимая! [12+].
7.40 Часовой. [12+].
8.10 Здоровье. [16+].
9.20 «Непутевые заметки». [12+].
10.10 Жизнь других. [12+].
11.10, 12.15 Видели видео? [6+].
12.00 Новости
13.50 Премьера. «На дачу!» с Ларисой Гузеевой. [6+].
15.00 Т/с «По ту сторону волков»
16.50 «Три аккорда». Финал. [16+].
18.35 «Клуб Веселых и Находчивых». Высшая лига. [16+].
20.50 Футбол. Сборная России - сборная Венгрии. Лига наций UEFA 2020-2021.
23.00 Время.
0.00 Х/ф «Пряности и страсти».
2.05 Я могу! [12+].

НТВ

5.00 Т/с «Пляж». [16+].
6.40 Центральное телевидение. [16+].
8.00, 10.00, 16.00 Сегодня.
8.20 У нас выигрывают! [12+].
10.20 Первая передача. [16+].
11.00 Чудо техники. [12+].
11.50 Дачный ответ. [0+].
13.00 НашПотребНадзор. [16+].
14.05 Однажды... [16+].
15.00 Своя игра. [0+].
16.20 Следствие вели... [16+].
18.00 Новые русские сенсации. [16+].
19.00 «Итоги недели» с Ирадой Зейналовой.
20.10 Х/ф «Шугалей-2». [16+].
22.45 Звезды сошлись. [16+].
0.30 Основано на реальных событиях. [16+].
3.30 Х/ф «Человек ниоткуда». [16+].

РОССИЯ 1

4.25, 1.30 Х/ф «Мама, я женюсь».
6.00, 3.15 Х/ф «Шесть соток счастья». [12+].
8.00 Местное время. Воскресенье.
8.35 «Устами младенца».
9.20 «Когда все дома с Тимуром Кизяковым».
10.10 Сто к одному.
11.00 Вести.
11.30 Х/ф «Охота на верного». [12+].
13.40 Х/ф «Дорога домой». [12+].
18.00 «Удивительные люди. Новый сезон». [12+].
20.00 Вести недели.
22.00 Москва. Кремль. Путин.
22.40 Воскресный вечер с Владимиром Соловьёвым. [12+].

ТВ ЦЕНТР

6.15 Х/ф «Дело № 306». [12+].
7.45 «Полезная покупка». [16+].
8.10 М/ф «Малыш и Карлсон». [0+].
8.30 Х/ф «Как вернуть мужа за тридцать дней». [12+].
10.25, 11.45 Х/ф «Петровка, 38». [12+].
11.30, 0.00 События.
12.35 Х/ф «Огарева, 6». [12+].
14.30, 5.15 Московская неделя.
15.05 Д/ф «Екатерина Фурцева. Жертва любви». [16+].
16.00 «Прощание». [16+].
16.55 Д/ф «90-е. Звёзды из «ящика». [16+].
17.55 Х/ф «Женщина наводит порядок». [12+].
21.50, 0.15 Т/с «Сразу после сотворения мира». [12+].
2.10 Петровка, 38. [16+].
2.20 Х/ф «Окна на бульвар». [12+].

КУЛЬТУРА

6.30 М/ф «Чертенок №13».
6.55 Х/ф «Прости нас, сад...»
9.15 «Обыкновенный концерт».
9.45 «Мы - грамотеи!»
10.25 Х/ф «Валентин и Валентина».
11.55 Письма из провинции.
12.20, 1.50 Д/с «Страна птиц».
13.05 Д/ф «Другие Романовы».
13.30 «Игра в бисер».
14.10 VI международный фестиваль искусств П.И. Чайковского. Балетный дивертисмент.
15.25, 0.10 Х/ф «Черная птица».
17.15 «Пешком...»
17.40 Д/ф «Евгений Светланов. Воспоминание...»
18.35 «Романтика романса».
19.30 Новости культуры.
20.10 Х/ф «Зелёный огонек».
21.25 Шедевры мирового музыкального театра.
2.30 М/ф «Праздник»

ДОМАШНИЙ

6.30 «6 кадров». [16+].
6.55 Д/с «Звёзды говорят». [16+].
7.55 «Пять ужинов». [16+].
8.10 Х/ф «По семейным обстоятельствам». [16+].
11.00 Х/ф «Моя чужая дочка». [16+].
15.05, 19.00 Т/с «Великолепный век». [16+].
23.15 «Про здоровье». [16+].
23.30 Х/ф «Снежная любовь, или Сон в зимнюю ночь». [16+].
1.40 Т/с «Осколки счастья-2». [16+].

РЕН ТВ

5.00 «Тайны Чапман». [16+].
6.25 Х/ф «Изгой». [12+].
9.05 Х/ф «Лара Крофт: Расхитительница гробниц». [16+].
10.55 Х/ф «Лара Крофт: Расхитительница гробниц 2 - Колыбель жизни». [16+].
13.05 Х/ф «Валериан и город тысячи планет». [16+].
15.45 Х/ф «Железный человек»
18.10 Х/ф «Железный человек-2».
20.40 Х/ф «Первый мститель». [12+].
23.00 Добров в эфире. [16+].
0.05 «Военная тайна» с Игорем Прокопенко. [16+].

ТНТ

7.00, 7.20, 7.40 ТНТ. Gold. [16+].
8.00 Битва дизайнеров. [16+].
9.00, 9.30, 10.00, 10.30 Т/с «Саша-Таня». [16+].
10.55 «Просыпаемся по-новому».
11.00 Перезагрузка. [16+].
12.00, 13.00, 14.00, 15.00 Комеди Клаб. [16+].
16.00 Х/ф «Полицейский с Рублевки». [16+].
18.00 Ты как я. [16+].
19.00, 20.00 Однажды в России. Спецдайджест. [16+].
21.00 Однажды в России. [16+].
22.00, 2.00, 3.15 «Stand Up». [16+].
23.00 Прожарка. [18+].
0.00 Дом-2. Город любви. [16+].
2.50 ТНТ Music. [16+].

СТС

6.00, 5.50 Ералаш. [0+].
6.20 М/с «Приключения Вуди и его друзей». [0+].
6.35 М/с «Тролли. Праздник продолжается!» [6+].
7.00 М/с «Три кота». [0+].
7.30 М/с «Царевны». [0+].
7.50, 10.05 Шоу «Уральских пельменей». [16+].
9.00 Рогов в деле. [16+].
10.30 Х/ф «Форсаж». [16+].
12.45 Х/ф «Двойной форсаж». [12+].
14.55 Х/ф «Тройной форсаж: Токийский дрифт». [12+].
17.00 Форт Боярд. Возвращение. [16+].
18.40 М/ф «Тайная жизнь домашних животных». [6+].
20.20 Х/ф «Веном». [16+].
22.20 Х/ф «Сплит». [16+].
0.45 Х/ф «Ночной смерч». [16+].
2.30 Х/ф «Двойное наказание».

ПЯТНИЦА

5.00 «Орел и решка. Кругосветка». [16+].
5.50 «Орел и решка. Неизданное». [16+].
6.40 «Орел и решка. Рай и Ад». [16+].
7.25, 8.30 «Орел и решка. Тревел гид». [16+].
9.00 «Доктор Бессмертный-2».].
9.30 «Регина+1». [16+].
10.30 Х/ф «Любовь-морковь». [16+].
12.40 «На ножах». [16+].
23.40 Х/ф «Смертельные гонки 2050». [16+].
1.30 Т/с «Древние». [16+].
4.10 «Орел и решка. Юбилейный сезон». [16+].

ЗВЕЗДА

5.10 Х/ф «Правда лейтенанта Климова». [12+].
6.50 Х/ф «Высота 89». [12+].
9.00 «Новости недели» с Юрием Подкопаевым.
9.25 «Служу России». [12+].
9.55 «Военная приемка». [6+].
10.45 «Скрытые угрозы» с Николаем Чиндяйкиным. [12+].
11.30 Д/с «Секретные материалы». [12+].
12.20 «Код доступа». [12+].
13.10 «Специальный репортаж». [12+].
13.30 Т/с «Смерть шпионам. Ударная волна». [12+].
18.00 Главное с Ольгой Беловой.
19.25 Д/с «Легенды советского сыска». [16+].
22.45 Д/с «Сделано в СССР». [6+].
23.00 «Фетисов». [12+].
23.45 Х/ф «Убийство свидетеля». [16+].
1.20 Х/ф «Урок жизни». [12+].
3.05 Х/ф «22 минуты». [12+].
4.25 Х/ф «Шел четвертый год войны...» [12+].

ПЯТЫЙ КАНАЛ

5.00, 5.50, 6.35, 7.25, 2.45, 3.35, 4.15 Т/с «Улицы разбитых фонарей-3». [16+].
8.20, 9.10, 10.10, 11.05, 23.20, 0.15, 1.05, 2.00 Т/с «Барсы». [16+].
12.05, 13.00, 14.00, 15.00, 15.55, 16.45, 17.40, 18.40, 19.35, 20.30, 21.25, 22.20 Т/с «Чужой район». [16+].

МАТЧ!

6.00 «Самые сильные». [12+].
6.30 Д/с «Жестокий спорт». [12+].
7.00 Профессиональный бокс. Э. Спенс - Ш. Портер. Бой за титулы чемпиона мира по версиям WBC и IBF в полусреднем весе. [16+].
8.00 Профессиональный бокс. С. Ковалёв - Э. Альварес. Бой за титул чемпиона мира по версии WBO в полутяжёлом весе. Трансляция из США. [16+].
9.00, 13.30, 17.15, 1.45 Все на Матч!
11.05, 20.05 Футбол. Обзор Лиги наций. [0+].
12.05, 4.45 Специальный репортаж. [12+].
12.20 Автоспорт. Туринг-лайт. Российская серия кольцевых гонок. Гонка 1. Прямая трансляция из Смоленска.
13.25, 16.05, 17.55, 20.00, 23.30 Новости.
14.05 Формула-2. Гран-при Италии. Гонка 2.
14.55 Пляжный волейбол. Чемпионат России. Мужчины. Финал.
16.10 Автоспорт. Российская серия кольцевых гонок. Туринг. Гонка 1.
18.00 Формула-1. Гран-при Италии. Прямая трансляция.
20.55 Футбол. Ирландия - Финляндия. Лига наций.
23.00 Все на футбол!
23.40 Футбол. Испания - Украина. Лига наций.
2.45 Футбол. Венгрия - Россия. Лига наций. [0+].

МИР

5.00 Мультфильмы. [0+].
7.15 Х/ф «Золушка». [0+].
8.50 «Наше кино. Неувядающие». [12+].
9.25 «ФазендаЛайф». [12+].
10.00, 16.00 Новости.
10.10 Х/ф «Человек с бульвара Капуцинов». [12+].
12.10 Х/ф «Двенадцать стульев»
15.30, 16.15 Х/ф «По семейным обстоятельствам». [6+].
18.30, 0.00 «Вместе».
19.30, 1.00 Х/ф «Д'Артаньян и три мушкетера». [6+].
1.50 Х/ф «Слоны мои друзья». [12+].

ОТР

2.10, 22.20 Х/ф «Заклятие долины змей». [12+].
3.55 Х/ф «Сабрина». [12+].
6.00, 16.05 «Большая страна». [12+].
7.00, 12.05 «Домашние животные с Григорием Манёвым». [12+].
7.30 «Большая наука России». [12+].
8.00 «Специальный репортаж».
8.15, 14.45, 15.05 «Календарь». [12+].
9.00 «Служу Отчизне!» [12+].
9.30 «Гамбургский счёт». [12+].
9.55 «Дорогие люди». [12+].
10.35 Х/ф «Когда наступает сентябрь...» [0+].
12.30 Х/ф «Три дня в Москве». [12+].
15.00, 17.00 Новости.
15.40 «Среда обитания». [12+].
17.05 Д/ф «Порт-Артур. Две эпопеи». [12+].
18.00 Д/ф «Полтава». Балтийский первенец Петра». [12+].
18.30 «Имею право!» [12+].
19.00 «ОТРажение недели».
19.45 «Моя история». [12+].
20.25 Х/ф «Таня». [12+].

Т+В

05.00 Музыкальный канал [16+]
07.00, 9.00, 12.30 «Русская неделя»
07.30, 12.00, 13.00, 15.00, 16.00, 17.00, 18.00, 21.30, 23.30 ТСН
07.40, 11.10, 11.30, 12.10, 13.10, 15.10, 15.30, 15.50, 16.10, 17.10, 18.10, 21.10, 21.40, 22.00, 22.20, 22.40 «Сводка оперативного штаба» [16+]
07.50, 11.00, 11.20, 12.20, 13.20, 15.20, 15.40, 16.20, 16.40, 18.20, 19.20, 21.00, 21.20, 21.50, 22.10, 22.50 «Сидим дома»
08.00, 9.30, 20.30 «Интервью» [16+]
08.30 «Себер йолдызлары» [12+]
08.45, 16.30 «Сельская среда» [12+]
10.00 «Искусство с доставкой»[12+]
11.40 «На страже закона» [16+]
13.30, 18.30, 18.45 Тобольское время [16+]
14.00, 19.30 «Сибирские тайны Григория Распутина» [16+]
16.45 «Сельский бизнес» [16+]
17.30 «Тюменская арена» [16+]
23.00 «Искусство с доставкой»[12+]
00.00 «Волейбол. Первенство России. Мужчины, Высшая лига, сезон 2008-2009. «Нефтегаз-Универ» (Тюмень) – «Звезда Югры» (Сургут)» [16+]
01.30 «Владимир Спиваков приглашает...» Музыкальный фестиваль. Телеверсия [6+]
03.30 «X международный фестиваль исторической реконструкции «Абалакское поле-2018». Телеверсия [6+]

ДОКУМЕНТЫ

Начало на 12 стр.

3.3. Наличия в отношении кандидата оснований для досрочного прекращения полномочий Главы муниципального образования, установленных пунктами 1, 4-8, 10 части 6 статьи 36 Федерального закона от 06.10.2003 №131-ФЗ «Об общих принципах организации местного самоуправления в Российской Федерации».

Р Е Ш Е Н И Е
25 августа 2020 г. № 118

О конкурсе по отбору кандидатур на должность Главы Полуяновского сельского поселения

Руководствуясь статьей 36 Федерального закона от 06.10.2003 №131-ФЗ «Об общих принципах организации местного самоуправления в Российской Федерации», в соответствии со статьями 31, 33 Устава Полуяновского сельского поселения, Дума РЕШИЛА:
1. Объявить конкурс по отбору кандидатур на должность Главы Полуяновского сельского поселения.
Определить дату и время проведения конкурса: «24» сентября 2020 года в 11.00, место проведения конкурса: Тюменская обл., Тобольский район, д. Полуянова, ул. Первомайская, д. 10, администрация Полуяновского сельского поселения.
2. Определить следующий адрес приема документов, указанных в пункте 3.1, раздела 3 «Порядка проведения конкурса по отбору кандидатур на должность Главы Полуяновского сельского поселения», утвержденного решением Думы Полуяновского сельского поселения от 10.08.2015г. №131 «Об утверждении порядка проведения конкурса по отбору кандидатур на должность Главы Полуяновского сельского поселения»: Тюменская область, Тобольский район, д. Полуянова, ул. Первомайская, д. 10, администрация Полуяновского сельского поселения.
Указанные документы представляются в период с 28.08.2020 г. по 16.09.2020 г. (включительно) в рабочие дни с 13.00 до 16.00.
3. Назначить в состав конкурсной комиссии трёх депутатов Думы Полуяновского сельского поселения согласно приложения №1 к настоящему решению.
4. Опубликовать условия конкурса, утвержденные решением Думы Полуяновского сельского поселения от 10.08.2015г. №131 Об утверждении порядка проведения конкурса по отбору кандидатур на должность Главы Полуяновского сельского поселения», и настоящее решение в газете «Советская Сибирь».
5. Настоящее решение вступает в силу со дня его официального опубликования.

Председатель **В.А. Надеина**

Приложение к решению Думы
Полуяновского сельского поселения
25.08. 2020 г. №118

СОСТАВ КОНКУРСНОЙ КОМИССИИ
по проведению конкурса по отбору кандидатур на должность Главы Полуяновского сельского поселения, назначаемой Думой Полуяновского сельского поселения из 3 депутатов
(1/2 от общего состава комиссии)
1. Надеина Валентина Афанасьевна;
2. Карымов Максум Масхутович;
3. Камалетдинова Венера Камсуловна.

Приложение № 2 к Решению
Думы Полуяновского сельского поселения
от 25.08.2020 г. № 118

Условия конкурса по отбору кандидатур на должность Главы Полуяновского сельского поселения

1. Гражданин Российской Федерации, достигший возраста двадцати одного года, имеет право участвовать в конкурсе при соблюдении следующих условий:
1.1. Кандидатура гражданина на должность Главы Полуяновского сельского поселения (далее – кандидат) в соответствии со статьей 31 Устава Полуяновского сельского поселения может быть выдвинута:
а) гражданами;
б) общественными объединениями;
в) юридическими лицами;
г) путем самовыдвижения.
1.2. Кандидат соответствует установленным законодательством требованиям к кандидатам на должность Главы Полуяновского сельского поселения.
1.3. Кандидатом в период, установленный решением Думы Полуяновского сельского поселения об объявлении конкурса, представлены документы согласно перечню, указанному в разделе 3 Порядка проведения конкурса по отбору кандидатур на должность Главы Полуяновского сельского поселения, утвержденного решением Думы Полуяновского сельского поселения от 10.08.2015 г. №150 «Об утверждении порядка проведения конкурса по отбору кандидатур на должность Главы Полуяновского сельского поселения» (далее – Порядок проведения конкурса).
2. В случаях, когда инициаторами выдвижения гражданина на должность Главы Полуяновского сельского поселения являются субъекты, указанные в пункте «а» подпункта 1.1 настоящих условий конкурса, выдвижение осуществляется на собраниях граждан, а в случаях, указанных в пунктах «б» и «в», выдвижение осуществляется на основании решения учредителей (участников) либо уполномоченного органа общественного объединения, юридического лица.
3. Кандидат не допускается к участию в конкурсе в случаях:
3.1. Несоответствия установленным законодательством требованиям к кандидатам на должность Главы Полуяновского сельского поселения.
3.2. Несвоевременного представления и (или) непредставления одного или нескольких документов, указанных в пункте 3 Порядка проведения конкурса, а также представления документов, указанных в подпунктах 3.1.4, 3.1.7, 3.1.8 Порядка проведения конкурса, оформленных с нарушением требований, установленных нормативными правовыми актами Российской Федерации и Тюменской области.
3.3. Наличия в отношении кандидата оснований для досрочного прекращения полномочий Главы муниципального образования, установленных пунктами 1, 4-8, 10 части 6 статьи 36 Федерального закона от 06.10.2003 №131-ФЗ «Об общих принципах организации местного самоуправления в Российской Федерации».

Р Е Ш Е Н И Е
24.08.2020 г. № 86

О конкурсе по отбору кандидатур на должность Главы Прииртышского сельского поселения

Руководствуясь статьей 36 Федерального закона №131-ФЗ от 06.10.2003 «Об общих принципах организации местного самоуправления в Российской Федерации», в соответствии со статьями 31, 33 Устава Прииртышского сельского поселения Дума решила:
1. Объявить конкурс по отбору кандидатур на должность Главы Прииртышского сельского поселения. Определить дату проведения конкурса 24 сентября 2020 года в 15.00, место проведения конкурса: п. Прииртышский, ул. Советская, 20 в кабинет главы администрации Прииртышского сельского поселения
2. Определить следующий адрес приема документов, указанных в пункте 3.1 раздела 3 Порядка проведения конкурса по отбору кандидатур на должность Главы Прииртышского сельского поселения, утвержденного

Окончание на 16 стр.

Театр открывает двери

Нацпроект «Культура». Дождались! Пять месяцев публику не пускали в театр, театр тосковал без публики, и всё это время между ними стояла даже не пресловутая четвёртая стена, а ограничения, связанные с коронавирусом

Марина МИЛОВА
Дарья ФЕДОТОВА (ФОТО)

Но стена дала трещину, и 4 сентября театр примет в свои распахнутые объятия изголодавшихся по драматическому искусству зрителей. Они, конечно, ждут возмещения культурных убытков. Всемирный день театра отпраздновать не успели – профилактический занавес опустился как раз за неделю до, спектакли на воздухе – в декорациях посада сибирских старожилов – отменили, репетиции премьер отложили.

Да, 315 лет театральному делу в Тобольске с помпой отметили в интернете: сыпались онлайн-поздравления от зрителей, знакомых режиссёров и дружественных театров. Не забыли о старейшем сибирском театре и народные артисты РФ Евгений Миронов и Ольга Остроумова, специальный представитель президента РФ по международному культурному сотрудничеству и художественный руководитель Московского театра мюзикла Михаил Швыдкой, актриса Светлана Пермякова. Тысячи просмотров набрали видеозаписи спектаклей, доступ к которым зрители получили на интернет-ресурсах нашего театра в рамках программа «Театральная прививка». Но онлайн-ликований и встреч ни артистам, ни зрителям недостаточно.

– Театр, спектакль – средство обмена энергетикой, а какая энергетика через интернет, – отмахивается от ситуации вынужденного перерыва директор Тобольского драматического театра Евгений Пономарёв. И рассказывает о планах на грядущий сезон.

Расставания закончились. Надеются в Тобольском драматическом и готовят полноценный репертуарный план на сентябрь. Спектакли, запланированные на следующий месяц, перенесены с сорванного коронавирусом апреля, и зрители, которые не сдали билеты на апрельские представления, могут воспользоваться ими сейчас.

Долгожданный сезон начнут самым подходящим для открытия «Львом Гурычем Синичкиным». По старому обычаю спектакль предварят тёплые слова, поздравления, награждения и уже полюбившиеся тоболякам мастер-классы. Кажется, вечером 4 сентября драматический театр ждёт аншлаг – насколько он возможен в нынешней ситуации.

Начало нового сезона даст старт репетициям спектакля в постановке уже известного тоболякам режиссёра, заслуженного артиста России Станислава Губанищева («Горе от ума» в малом зале – его рук дело). Первая премьера этого сезона случится 10 октября: благодаря гранту правительства Тюменской области мы увидим, как «Однажды Гоголь вышел из кареты».

На одной премьере в этом театре останавливаться не привыкли. При поддержке федерального партийного проекта «Единой России» «Культура малой Родины» (направление «Театры малых городов») на тобольской сцене поставят «До свидания, овраг» по книге Константина Сергиенко. Надеются пригласить в режиссёры ещё более известного тобольским зрителям Михаила Полякова.

На июнь запланирована премьера «Прошлым летом в Чулимске» по пьесе Александра Вампилова (режиссёр – народный артист России Владимир Орёл), репетиции спектакля начались ещё в феврале и были прерваны вступившими в силу мерами ограничения распространения пандемии.

Продолжатся и тёплые встречи с артистами в рамках проекта «О том о сём», в сентябре черёд говорить о личном вновь наступит для Олега Пешкова.

Обойдётся ли без гастролей? Вряд ли. Планируются обменные гастроли с Дзержинским театром (Нижегородская область) в рамках общероссийской программы «Большие гастроли». Если помните, в прошлом году по программе обмена к нам приезжал Нижневартовский драматический театр.

Евгений Пономарёв намекнул, что в этом ноябре нас ждёт фестиваль «Театр Наций FEST».

Новый театральный дресс-код. Праздник театрального искусства состоится исключительно при соблюдении всех санитарно-профилактических норм. О вечерних платьях и смокингах у зрителей не спрашивают уже давно, а вот о масках – спросят. Зрителей в зале станут рассаживать через кресло. Исключение, как обычно, составят семьи и те, кто пришёл вместе. Такая же опция будет доступна и при заказе билетов через интернет: после онлайн-покупки места рядом с выкупленными станут недоступны для заказа автоматически.

И зрители, и актёры перед спектаклем пройдут уже привычную процедуру термометрии – температура выше 37 градусов Цельсия оставит вас временно за пределами театра.

Система кондиционирования в театре тоже настроена на сезон: фильтры сменены, кондиционеры заправлены. Дезинфекторы для рук заняли свои места.

А вот с детскими праздниками придётся погодить: запрет на проведение массовых детских мероприятий в силе и развесёлая новогодняя кампания под большим вопросом. Проект с участием зрителей «Твой выход» заморожен.

– Но «Выход» обязательно будет, – говорит Евгений Пономарёв. И мы ему верим. И ждём встречи в театре.

А сегодня, 27 августа, на большую сцену выйдет «Медведь» (режиссёр – Валерий Медведев). Напомним: этот спектакль стал важным элементом концепции туристического Тобольска и частью федерального турпроекта «Императорский маршрут», который реализуется при поддержке министерства культуры РФ. В прошлом году маршрутом проехали 2 220 человек из 37 регионов России, и многие из них оставили в книге отзывов восторженные отклики о тобольском отрезке программы и о «Медведе».

– Мы сыграем первый спектакль для группы детей из Тюменской области. Думаем до конца сентября показать нашего «Медведя» 930 детям региона. Если ситуация с ограниченным перемещением между субъектами РФ изменится, то до середины ноября спектакль увидит около тысячи детей и из других регионов. Если нет – то продолжим играть для своих, – комментирует Евгений Пономарёв.

ОХОТА ПУЩЕ НЕВОЛИ

Хлеб вместо патрона

Герман БАБАНИН

Человек с ружьём в тобольских лесах может появиться только при наличии у него разрешения на охоту.

НАПОМНИМ,

что с 1 августа по 30 ноября открыта охота на медведя. Но косолапый отличается большой смекалкой, и взять его на мушку не так-то просто. Редкому охотнику такой трофей достаётся. С 5 августа по 31 декабря идёт охота на боровую дичь с подружейными собаками, с 15 августа по 30 октября – на барсука.

Охотников интересует, будет ли открыта 29 августа охота на водоплавающую дичь. С этим вопросом они обращаются и в редакцию «Советской Сибири», и в Тобольский районный отдел госохотуправления. Но чёткого ответа на него пока нет. Госинспектор Альбина Авазова, у которой телефон накалился докрасна от звонков, ждёт отмашки сверху. Отдел к открытию охоты подготовился. А будет она разрешена или нет, пока не известно.

А может, ну её, эту охоту? Ну зачем брать утку на мушку, куда лучше на неё просто полюбоваться. И сделать это можно в районе паромной переправы «Тобольск – Бекерева», где теперь постоянно пасётся стайка уток, ожидающая от пассажиров парома хлебных крошек.

РУКИ ПОМОЩИ

Верхнеаремзянские добровольцы

Помощь и поддержка волонтёров в нынешнем году, когда из-за пандемии многие люди пожилого возраста вынуждены были жить в режиме самоизоляции, оказалась очень востребованной.

Такие добрые, неравнодушные, готовые откликнуться по первому зову люди живут и в нашем селе Верхние Аремзяны. В группе добровольцев есть культработники, педагоги и работники администрации, местные жители. В условиях самоизоляции люди старше 65 лет были прикованы к дому. И здесь помощь добровольцев оказалась как нельзя кстати. По заявкам пенсионеров Людмила Князева, Сергей Кириллов, Ольга Яковлева, Ольга и Александр Бухаровы приобретали необходимые продукты, лекарства, кому-то газеты и доставляли пакеты на дом. Конечно, во время посещения соблюдались все меры личной безопасности: защитная маска и перчатки, чтобы не подвергать риску пожилых людей и себя. Не оставляли волонтёры без внимания и мелкие, бытовые вопросы, если людям требовалась какая-то помощь в домашних делах.

– После проделанной работы остаётся приятное чувство, – говорят верхнеаремзянские добровольцы. – Ты сделал доброе дело, ты помогаешь людям, и именно это чувство – лучшая награда за наш труд.

ЮРИЙ БУХАРОВ, ВЕРХНИЕ АРЕМЗЯНЫ

Начало на 14 стр.

Решением Думы муниципального образования Прииртышское сельское поселение от 24.08.2020 г. № 87 «Об утверждении порядка проведения конкурса по отбору кандидатур на должность Главы Прииртышского сельского поселения»: п. Прииртышский, ул. Советская, 20 в кабинет главного специалиста администрации Прииртышского сельского поселения. Указанные документы принимаются с 28 августа 2020 года по 16 сен-тября 2020 года: вторник, четверг, пятница с 13.00 до 16.00.

3. Назначить в состав конкурсной комиссии 3 депутатов Думы Прииртышского сельского поселения согласно приложению.

4. Опубликовать настоящее решение в газете «Советская Сибирь» и разместить на официальном сайте Администрации Тобольского муниципального района в сети «Интернет» (http://tobolsk-mr.admtyumen.ru), в разделе «Сельские поселения».

5. Настоящее решение вступает в силу со дня его официального опубликования.

Председатель Думы
Прииртышского сельского поселения **Н.В. Быкова**

Приложение 1 к решению Думы
Прииртышского сельского поселения
от 24.08 2020 года № 86

СОСТАВ КОНКУРСНОЙ КОМИССИИ

по проведению конкурса по отбору кандидатур на должность Главы Прииртышского сельского поселения, назначаемый Думой Прииртышского сельского поселения из 3 депутатов
(1/2 от общего состава комиссии)

1. Горбунов Петр Алексеевич;
2. Тануляк Татьяна Валерьевна;
3. Чупина Елена Степановна.

Приложение 2 к решению Думы
Прииртышского сельского поселения
от 24.08. 2020 года №86

Условия конкурса по отбору кандидатур на должность Главы Прииртышского сельского поселения

1. Гражданин Российской Федерации, достигший возраста двадцати одного года, имеет право участвовать в конкурсе при соблюдении следующих условий:

1.1. Кандидатура гражданина на должность Главы Прииртышского сельского поселения (далее – кандидат) в соответствии со статьей 31 Устава Прииртышского сельского поселения может быть выдвинута:
а) гражданами;
б) общественными объединениями;
в) юридическими лицами;
г) путем самовыдвижения.

1.2. Кандидат соответствует установленным законодательством требованиям к кандидатам на должность Главы Прииртышского сельского поселения.

1.3. Кандидатом в период, установленный решением Думы Прииртышского сельского поселения об объявлении конкурса, представлены документы согласно перечню, указанному в разделе 3 Порядка проведения конкурса по отбору кандидатур на должность Главы Прииртышского сельского поселения, утвержденного решением Думы Прииртышского сельского поселения от 24.08.2020 № 87 (далее – Порядок проведения конкурса).

2. В случаях, когда инициаторами выдвижения гражданина на должность Главы Прииртышского сельского поселения являются субъекты, указанные в пункте «а» подпункта 1.1 настоящих условий конкурса, выдвижение осуществляется на собраниях граждан, а в случаях, указанных в пунктах «б» и «в», выдвижение осуществляется на основании решения учредителей (участников) либо уполномоченного органа общественного объединения, юридического лица.

3. Кандидат не допускается к участию в конкурсе в случаях:

3.1. Несоответствия установленным законодательством требованиям к кандидатам на должность Главы Прииртышского сельского поселения.

3.2. Несвоевременного представления и (или) непредставления одного или нескольких документов, указанных в пункте 3.1 Порядка проведения конкурса, а также представления документов, указанных в подпунктах 3.1.4, 3.1.7, 3.1.8 Порядка проведения конкурса, оформленных с нарушением требований, установленных нормативными правовыми актами Российской Федерации и Тюменской области.

3.3. Наличия в отношении кандидата оснований для досрочного прекращения полномочий Главы муниципального образования, установленных пунктами 1, 4-8, 10 части 6 статьи 36 Федерального закона от 06.10.2003 №131-ФЗ «Об общих принципах организации местного самоуправления в Российской Федерации».

Р Е Ш Е Н И Е
24 августа 2020 года № 113

О конкурсе по отбору кандидатур на должность Главы Хмелевского сельского поселения

Руководствуясь статьей 36 Федерального закона № 131-ФЗ от 06.10.2003 «Об общих принципах организации местного самоуправления в Российской Федерации», в соответствии со статьей 31 Устава Хмелевского сельского поселения, Дума Хмелевского сельского поселения РЕШИЛА:

1. Объявить конкурс по отбору кандидатур на должность Главы Хмелевского сельского поселения.

Определить дату проведения конкурса 24 сентября 2020 года в 14.00, место проведения конкурса: Тюменская область, Тобольский район, д. Хмелева ул. Центральная, д. 41, кабинет Главы Хмелевского сельского поселения.

2. Определить следующий адрес приема документов, указанных в пункте 3.1 раздела 3 Порядка проведения конкурса по отбору кандидатур на должность Главы Хмелевского сельского поселения: Тюменская область, Тобольский район, д. Хмелева ул. Центральная, д.41, кабинет главного специалиста администрации Хмелевского сельского поселения.

Указанные документы представляются в период с 28 августа 2020 г. по 16 сентября 2020 г. (включительно): в рабочие дни с 08.00 час. до 16.00 перерыв на обед с 12.00 до 13.00;

3. Назначить в состав конкурсной комиссии 3 депутатов Думы Хмелевского сельского поселения согласно приложению 1 к настоящему решению.

4. Опубликовать условия конкурса, утвержденные решением Думы Хмелевского сельского поселения от 10.08.2015 № 128 «Об утверждении порядка проведения конкурса по отбору кандидатур на должность Главы Хмелевского сельского поселения», и настоящее решение в газете «Советская Сибирь».

5. Настоящее решение вступает в силу со дня официального опубликования.

Председатель Думы **Н.П. Кряжева**

Приложение 1 к решению Думы
Хмелевского сельского поселения
от 24 августа 2020 года № 113

СОСТАВ КОНКУРСНОЙ КОМИССИИ

по проведению конкурса по отбору кандидатур на должность Главы Хмелевского сельского поселения, назначаемый Думой Хмелевского сельского поселения из 3 депутатов
(1/2 от общего состава комиссии)

1. Айтбакова Гюзель Тагировна – депутат Думы Хмелевского сельского поселения;
2. Бухтиарова Любовь Павловна – депутат Думы Хмелевского сельского поселения;
3. Колобова Анна Николаевна – депутат Думы Хмелевского сельского поселения.

Условия конкурса по отбору кандидатур на должность Главы Хмелевского сельского поселения

1. Гражданин РФ, достигший возраста двадцати одного года, имеет право участвовать в конкурсе при соблюдении следующих условий:

1.1. Кандидатура гражданина на должность Главы Хмелевского сельского поселения (далее – кандидат) в соответствии со статьей 31 Устава Хмелевского сельского поселения может быть выдвинута:
а) гражданами;
б) общественными объединениями;
в) юридическими лицами;
г) путем самовыдвижения.

1.2. Кандидат соответствует установленным законодательством требованиям к кандидатам на должность Главы Хмелевского сельского поселения.

1.3. Кандидатом в период, установленный решением Думы Хмелевского сельского поселения об объявлении конкурса, представлены документы согласно перечню, указанному в разделе 3 Порядка проведения конкурса по отбору кандидатур на должность Главы Хмелевского сельского поселения, утвержденного решением Думы Хмелевского сельского поселения от 10.08.2015 № 128 (далее – Порядок проведения конкурса).

2. В случаях, когда инициаторами выдвижения гражданина на должность Главы Хмелевского сельского поселения являются субъекты, указанные в пункте «а» подпункта 1.1 настоящих условий конкурса, выдвижение осуществляется на собраниях граждан, а в случаях, указанных в пунктах «б» и «в», выдвижение осуществляется на основании решения учредителей (участников) либо уполномоченного органа общественного объединения, юридического лица.

3. Кандидат не допускается к участию в конкурсе в случаях:

3.1. Несоответствия установленным законодательством требованиям к кандидатам на должность Главы Хмелевского сельского поселения.

3.2. Несвоевременного представления и (или) непредставления одного или нескольких документов, указанных в пункте 3.1 Порядка проведения конкурса, а также представления документов, указанных в подпунктах 3.1.4, 3.1.7, 3.1.8 Порядка проведения конкурса, оформленных с нарушением требований, установленных нормативными правовыми актами Российской Федерации и Тюменской области.

3.3. Наличия в отношении кандидата оснований для досрочного прекращения полномочий Главы муниципального образования, установленных пунктами 1, 4-8, 10 части 6 статьи 36 Федерального закона от 06.10.2003 №131-ФЗ «Об общих принципах организации местного самоуправления в Российской Федерации».

Уважаемую ***Анну Николаевну Колобову*** от имени депутатов думы Тобольского муниципального района и администрации Тобольского муниципального района поздравляем с юбилеем!

Многие годы связывают вас с Тобольским районом, где вы прошли большой трудовой путь и внесли весомый вклад в социально-экономическое развитие района. Вы всегда проявляете высокий профессионализм, умение в сложных условиях добиваться необходимых результатов. Активное участие в общественно-политической жизни нашего района, чуткое и внимательное отношение к нуждам людей, конкретная помощь в решении их проблем снискали вам авторитет и уважение жителей района, способствовали избранию депутатом думы Тобольского муниципального района и заместителем председателя думы Тобольского района.

В думе Тобольского муниципального района четвертого созыва вы принимаете активное участие в законотворческой деятельности по совершенствованию правовой базы района, эффективно используете депутатские полномочия для защиты интересов жителей Тобольского района.

В день вашего юбилея желаем вам крепкого здоровья, неиссякаемых сил и энергии, благополучия, дальнейшей успешной и плодотворной деятельности на благо Тобольского муниципального района.

ВИКТОР КАДОЧНИКОВ, ПРЕДСЕДАТЕЛЬ ДУМЫ ТОБОЛЬСКОГО МУНИЦИПАЛЬНОГО РАЙОНА

ЛЕОНИД МИТРЮШКИН, ГЛАВА ТОБОЛЬСКОГО МУНИЦИПАЛЬНОГО РАЙОНА

СРОЧНО! Врач стоматолог
купит золотые коронки, мосты, зубы.
Тел.: 8-902-678-65-23.

Извещение о проведении собрания о согласовании местоположения границы земельного участка

Кадастровым инженером Мирошниченко Еленой Вячеславовной; почтовый адрес: Тюменская обл., г. Тобольск, 7 мкрн., д. 45, кв. 81, e-mail: tobolsk-15@mail.ru, тел.: 8-919-942-91-56; № регистрации в государственном реестре лиц, осуществляющих кадастровую деятельность: 25490, выполняются кадастровые работы в отношении земельного участка с кадастровым номером 72:16:0702001:204, расположенного по адресу: Тюменская обл., Тобольский р-н, с. Бизино, ул. Тобольская, 5/1, номер кадастрового квартала 72:16:0702001. Заказчиком кадастровых работ является: Выползов Д.Н. Собрание по поводу согласования местоположения границы состоится по адресу: Тюменская обл., Тобольский р-н, с. Бизино, ул. Тобольская, 5/1, 28 сентября 2020 г. в 15.00. С проектом межевого плана земельного участка можно ознакомиться по адресу: Тюменская обл., г. Тобольск, 7 мкрн., д. 45, кв. 81.

Требования о проведении согласования местоположения границ земельных участков на местности и обоснованные возражения о местоположении границ земельных участков после ознакомления с проектом межевого плана принимаются с 27 августа 2020 г. по 28 сентября 2020 г. по адресу: Тюменская обл., г. Тобольск, 7 мкрн., д. 45, кв. 81.

Смежные земельные участки, с правообладателями которых требуется согласовать местоположение границ: кадастровый номер 72:16:0702001:149, адрес: Тюменская обл., Тобольский р-н, с. Бизино, ул. Тобольская, 5/2.

При проведении согласования местоположения границ при себе необходимо иметь документ, удостоверяющий личность, а также документы о правах на земельный участок (часть 12 статьи 39, часть 2 статьи 40 Федерального закона от 24 июля 2007 г. № 221-ФЗ «О кадастровой деятельности»).

Извещение о проведении собрания о согласовании местоположения границы земельного участка

Кадастровым инженером Исаковым Денисом Акрамовичем (№ регистрации в государственном реестре лиц, осуществляющих кадастровую деятельность 15679), почтовый адрес: 626150 Тюменская обл., г. Тобольск, 15 мкрн., д. 37, кв. 4, e-mail: denisakoff@yandex.ru, тел.: 8-922-004-51-51, выполняются кадастровые работы в отношении земельного участка с кадастровым номером 72:16:1804001:58, расположенного по адресу: Тюменская обл., Тобольский р-н, д. Шамша, 20. Номер кадастрового квартала 72:16:1804001.

Заказчиком кадастровых работ является: Миннуллина Людмила Хамсаевна, почтовый адрес: Тюменская обл., Тобольский р-н, д. Шамша, д. 20, тел.: 8-982-910-22-27. Собрание по поводу согласования местоположения границы состоится по адресу: Тюменская обл., Тобольский р-н, д. Шамша, д. 20, 28 сентября 2020 г. в 14.00. С проектом межевого плана земельного участка можно ознакомиться по адресу: Тюменская обл., г. Тобольск, 15 мкрн., д. 37, кв. 4.

Требования о проведении согласования местоположения границ земельных участков на местности принимаются с 27 августа 2020 г. по 28 сентября 2020 г., обоснованные возражения о местоположении границ земельных участков после ознакомления с проектом межевого плана принимаются с 27 августа 2020 г. по 28 сентября 2020 г. по адресу: Тюменская обл., г. Тобольск, 15 мкр., д. 37, кв. 4. Смежные земельные участки, с правообладателями которых требуется согласовать местоположение границ: кадастровый номер 72:16:1804001:57, адрес: Тюменская обл., Тобольский р-н, д. Шамша, 18; кадастровый номер 72:16:1804001:59, адрес: Тюменская обл., Тобольский р-н, д. Шамша, 22.

При проведении согласования местоположения границ при себе необходимо иметь документ, удостоверяющий личность, а также документы о правах на земельный участок (часть 12 статьи 39, часть 2 статьи 40 Федерального закона от 24 июля 2007 г. № 221-ФЗ «О кадастровой деятельности»).

Извещение о проведении собрания о согласовании местоположения границы земельного участка

Кадастровым инженером Исаковым Денисом Акрамовичем (№ регистрации в государственном реестре лиц, осуществляющих кадастровую деятельность 15679), почтовый адрес: 626150 Тюменская обл., г. Тобольск, 15 мкрн., д. 37, кв. 4, e-mail: denisakoff@yandex.ru, тел.: 8-922-004-51-51, выполняются кадастровые работы в отношении земельного участка с кадастровым номером 72:16:1601001:509, расположенного по адресу: Тюменская обл., р-н Тобольский, д. Овсянникова, ул. Мельникова, 3/2. Номер кадастрового квартала 72:16:1601001. Заказчиком кадастровых работ является: Домнин Максим Григорьевич, почтовый адрес: Тюменская обл., Тобольский р-н, д. Овсянникова, ул. Мельникова, д. 3, кв. 2, тел.: 8-922-005-51-54. Собрание по поводу согласования местоположения границы состоится по адресу: Тюменская обл., Тобольский р-н, д. Овсянникова, ул. Мельникова, д. 3, кв. 2, 28 сентября 2020 г. в 14.00. С проектом межевого плана земельного участка можно ознакомиться по адресу: Тюменская обл., г. Тобольск, 15 мкр., д. 37, кв. 4.

Требования о проведении согласования местоположения границ земельных участков на местности принимаются с 27 августа 2020 г. по 28 сентября 2020 г., обоснованные возражения о местоположении границ земельных участков после ознакомления с проектом межевого плана принимаются с 27 августа 2020 г. по 28 сентября 2020 г. по адресу: Тюменская обл., г. Тобольск, 15 мкрн., д. 37, кв. 4. Смежные земельные участки, с правообладателями которых требуется согласовать местоположение границ: кадастровый номер 72:16:1601001:352, адрес: Тюменская обл., Тобольский р-н, д. Овсянникова, ул. Мельникова, 3/1.

При проведении согласования местоположения границ при себе необходимо иметь документ, удостоверяющий личность, а также документы о правах на земельный участок (часть 12 статьи 39, часть 2 статьи 40 Федерального закона от 24 июля 2007 г. № 221-ФЗ «О кадастровой деятельности»).

Извещение о проведении собрания о согласовании местоположения границы земельного участка

Кадастровым инженером Алишевой Гульшат Баграмовной; почтовый адрес: Тюменская обл., г. Тобольск, 7 мкрн., д. 45, кв. 81, e-mail: tobolsk-24@mail.ru, тел.: 8-919-924-51-20; № регистрации в государственном реестре лиц, осуществляющих кадастровую деятельность: 24603, выполняются кадастровые работы в отношении земельного участка с кадастровым номером 72:16:1401001:285, расположенного по адресу: Тюменская область, Тобольский район, с. Малая Зоркальцева, ул. Советская, 14. Заказчиком кадастровых работ является: Тимофеева Н.П., Тимофеев А.С. Собрание заинтересованных лиц по поводу согласования местоположения границы состоится по адресу: с. Малая Зоркальцева, ул. Советская, 14, 28 сентября 2020 г. в 16.00.

Ознакомиться с проектом межевого плана земельного участка, требования о проведении согласования местоположения границ земельных участков на местности, обоснованные возражения о местоположении границ земельных участков после ознакомления с проектом межевого плана принимаются с 9.00 до 16.00 (пон.-пят.), с 27 августа 2020 г. по 28 сентября 2020 г. по адресу: Тюменская обл., г. Тобольск, 7 мкрн., д. 45, кв. 81. Смежные земельные участки, с правообладателями которых требуется согласовать местоположение границ: 1. Кадастровый номер 72:16:1401001:283, адрес: с. Малая Зоркальцева, ул. Советская, 12, 2. Кадастровый номер 72:16:1401001:287, адрес: с. Малая Зоркальцева, ул. Советская, 16.

При проведении согласования местоположения границ при себе необходимо иметь документ, удостоверяющий личность, а также документы о правах на земельный участок (часть 12 статьи 39, часть 2 статьи 40 Федерального закона от 24 июля 2007 г. № 221-ФЗ «О кадастровой деятельности»).

Гл. редактор
Т.В. ВОЛКОВ

Адрес редакции: 626150, г. Тобольск, ул. Самаровская,17.

Индекс 54367

Учредитель: Департамент по общественным связям, коммуникациям и молодёжной политике Тюменской области (625000, г. Тюмень, ул. Володарского, 45).
Издатель: автономная некоммерческая организация «Информационно-издательский центр «Советская Сибирь» (626150, г. Тобольск, ул. Самаровская,17).

Газета выпускается при финансовой поддержке правительства Тюменской области

Газета зарегистрирована Управлением Федеральной службы по надзору в сфере связи, информационных технологий и массовых коммуникаций по Тюменской области, ХМАО - Югре и ЯНАО от 23.12.2016 г. ПИ № ТУ72-01415.

Телефоны редакции:
редактор - 25-36-14
отв. секретарь - 24-98-33,
бухгалтерия - 24-18-42,
зав. отделами - 24-16-86, 24-99-47.

E-mail: ssinf@mail.ru
Сайт: www.sovetsib.ru

Мнение авторов публикаций может не совпадать с точкой зрения редакции.
За содержание объявлений и рекламы ответственность несёт рекламодатель.

Отпечатано в АО «Тюменский издательский дом» (625031, г. Тюмень, ул. Шишкова, 6). Электронный набор и вёрстка АНО «ИИЦ «Советская Сибирь» (626150, г. Тобольск, ул. Самаровская,17).
Номер подписан фактически – 17.00
По графику – 17.00. Заказ 1855. Объём 4 п.л.
Цена – свободная.
Тираж 2 175 экземпляров.