ПРИЗЫВ

№ 40 (8212)

ОБЩЕСТВЕННО - ПОЛИТИЧЕСКАЯ ГАЗЕТА

6+

Газета выходит с февраля 1935 года

Пятница, 16 мая 2014 года

Цена – 5 рублей 64 копейки

Тюменская область: вехи истории

17 МАЯ – 50 лет (1964 г.) со дня начала эксплуатации Усть-Балыкского месторождения нефти в Нефтеюганском районе Ханты-Мансийского национального (с 07.10.1977 г. – автономного) округа.

Пресс-опрос

Районная газета: альтернативы нет

Современные СМИ являются эффективным средством коммуникации, инструментом взаимодействия власти и общества, государства и граждан, говоря словами губернатора Тюменской области Владимира Владимировича Якушева. Газета «Призыв» является лидером подписных изданий в районе. У неё более 2600 читателей. Сегодня большую популярность обретает Интернет, электронные СМИ. Насколько они могут сегодня конкурировать с печатным словом? Сохраняет ли газета свою читательскую аудиторию?

ЧЕМАКИНА Е.А., редактор телепрограммы «ТВ-Юрга»:

– Я выписываю районную газету и читаю, как и все мои коллеги. Интернет-версии большинства газет появляются позже, чем приходит печатное издание, чаще всего они неполные. Объёмные материалы не станешь читать в Интернете. Это неудобно. Да и устаю я от компьютера на работе, чтобы дома за ним сидеть.

ГОРБУНЁВА А.И., председатель районного Совета ветеранов:

– Большая часть населения района – пенсионеры. На девяносто девять процентов это приверженцы печатного слова и поклонники газеты «Призыв». Она обстоятельная, интересная, содержательная. Интернет формирует свою нишу, но это скорее поле общения и информации для молодых.

ЗАМЯТИН С.И., председатель районной думы, начальник МППЖКХ:

– Читаю и изучаю, как депутат, газетные публикации. Это необходимо для законотворческой работы. Там публикуются решения районного представительного органа, важные для всех юргинцев.

БЕСЕДИН А.И., глава администрации Шипаковского сельского поселения:

– Районная газета – одна из тех, что мне интересна. В Интернете я газеты не читаю. Предпочитаю традиционную бумажную версию. Районное издание отличает оперативность. Вся жизнь района – на страницах газеты. Как идёт посевная, чем живут в других сельских поселениях, где ещё узнаешь? Очень много интересных проектов, отмеченных на российском уровне. Каждый из них имел общественный резонанс. Много полезной рекламной информации. Без неё жителям сегодня не обойтись.

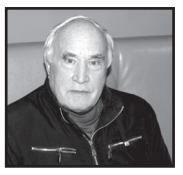

БАЛЕТОВ Б.Я., пенсионер:

– Я и моя жена любят и выписывают газеты, отдавая предпочтение районной. Сельские новости нам нравится читать больше, чем политические статьи и криминальное чтиво, преобладающее во многих популярных изданиях. Я не только выписываю районную газету, но и дружу с ней. Всегда сравниваю – газеты соседних районов и городов и нашу – «Призыв» интереснее и содержательнее.

Т. УСОЛЬЦЕВА
Фото Н. МОЗГУНОВОЙ

Официально

РЕШЕНИЕ Думы Юргинского муниципального района IV созыва

22 апреля 2014 г. с.Юргинское №15/4-14

О внесении изменений в решение Думы Юргинского муниципального района IV созыва от 27.12.2013 №85/4-13 «О порядке формирования, ведения и опубликования перечня муниципального имущества Юргинского муниципального района, предоставляемого во владение и (или) пользование субъектам малого и среднего предпринимательства, а также порядке и условиях предоставления в аренду включённого в него муниципального имущества»

В соответствии с Федеральным законом от 24.07.2007 №209-ФЗ «О развитии малого и среднего предпринимательства в Российской Федерации», руководствуясь Уставом Юргинского муниципального района, Дума Юргинского муниципального района IV созыва решила:

1. Внести изменения в Приложение № 2 «Положение о порядке и условиях предоставления в аренду муниципального имущества из Перечня муниципального имущества Юргинского муниципального района, предоставляемого субъектам малого и среднего предпринимательства и организациям, образующим инфраструктуру поддержки субъектов малого и среднего предпринимательства», утверждённое решением Думы Юргинского муниципального района IV созыва от 27.12.2013 № 85/4-13.

Пункт 6.2. изложить в следующей редакции:

«6.2. Обращение Субъекта, заинтересованного в предоставлении имущества, или уполномоченного им лица в уполномоченный орган с письменным заявлением о предоставлении имущества в аренду, в котором указывает целевое назначение использования имущества и срок, на который предоставляется имущество.

6.2.1.Юридические лица к заявлению прилагают следующие документы:

а) копии учредительных документов, всех изменений и дополнений к ним, зарегистрированных на момент подачи заявления;

Окончание на 7 стр.

Агрокомплекс: задача дня

На гороховом поле

Три посевных комплекса «Кузбасс» задействовано на пашне ООО «Кировский». Закладка основы нового урожая яровых зерновых и бобовых культур ведётся днём и ночью. Механизаторы глушат моторы тракторов только при острой необходимости – для дозаправки баков топливом, обязательного технического осмотра самоходных и прицепных машин во время утренней и вечерней пересмены. Устраивают также короткие перерывы для приёма пищи, приготовленной поварами на завтраки, обеды и ужины. Каждая минута на особом счету, используется бережно, с толком. Такая тактика диктуется стратегией, разработанной на период важной кампании. В ней расписаны поминутно все технологические операции. Ячменю отвели в полях севооборота площадь 1668 гектаров, пшенице – 2158, овсу – 1199, гороху – 931. Культуры должны занять свои места в севообороте в самые хорошие агрономические сроки – до 25 мая, максимум, – до 1 июня.

– Не сомневаюсь в том, что члены Юргинского производственного участка под началом управляющего Павла Викторовича Федосеева выполнят поставленную задачу, – говорит Павел Анатольевич Шулдиков, заместитель директора хозяйства по производству, – они у нас ударная и надёжная сила. ООО «Кировский» выращивает зерновые и зернобобовые культуры для Боровской птицефабрики на пашенном клине в десять с лишним тысяч гектаров. Земли предприятия расположены на территориях нескольких муниципальных районов юга Тюменской области. Юргинский надел самый большой, в нём, без малого, шесть тысяч гектаров. В последние годы хлеборобы собирают хорошие урожаи фуражного зерна. Даже в прошлом, неблагоприятном по погодным условиям, году комбайнеры намолотили с каждого гектара по 24 центнера зерна. Надеемся, нынче сбор будет не меньшим. Оптимистический прогноз основываю на реальных возможностях. Юргинцы создали надёжную основу высокому урожаю прошлой осенью. Они приготовили зябь под все яровые культуры. Обработку полей вели в конце лета и первые месяцы осени. Вспашку, культивацию, лущение, выполненные в эти сроки, учёные агрономы считают залогом высокого урожая. Зимой члены трудовых коллективов занимались добросовестно ремонтом самоходной и прицепной техники, очисткой и калибровкой семян. Создавали запас горюче-смазочных материалов, необходимых для проведения полного цикла весенних полевых работ. Покупали и завозили на территорию производственного участка в нужном объёме минеральные удобрения, средства защиты растений от вредителей и болезней.

К претворению в жизнь агрономического плана, составленного на период посевной кампании, кировчане приступили 8 мая. Предоставили право открыть страду В.А. Дерябину, одному из самых опытных механизаторов. Он управляет новым Кировцем последнего поколения с посевным комплексом «Кузбасс». Обе машины сельскохозяйственное предприятие приобрело в прошлом году, Виталий Алексеевич получил их лично в лизинговой компании и опробовал в деле. Агрегат участвовал в закладке основы нового урожая, выдержал успешно испытание. Засеял зерновыми, зернобобовыми культурами пашню на площади более двух тысяч гектаров. Его эксплуатировали в две смены с первого до последнего дня страды. Сменщиком передового механизатора был С.А. Басов, также имеющий солидный стаж и заслуженный авторитет. Вдвоём они перевыполняли сменные нормы, засевали яровыми культурами до 200 гектаров пашни за сутки.

В этом году у В.А. Дерябина новая команда. В посевном потоке участвуют Ф.В. Дронов, С.В. Елфимов, Д.А. Отрадных, А.Б. Братенков, Е.Л. Агапов. Фёдор Васильевич Дронов исполняет обязанности командира второй смены сеятелей. Это опытные, добросовестные работники, мастера своего дела. Неслучайно руководители предприятия предоставили дружному коллективу почётное право начать посевную кампанию 2014 года. Сегодня земледельцы заделывают в почву семена гороха на территории Бушуевского сельского поселения, начинали же счёт засеянным гектарам на поле, что лежит между Юргинским и Новой Деревней. В нём более четырёхсот гектаров. Менее четырёх суток затратили на его засев вместе с настройкой посевного агрегата на рабочий лад, установкой нормы высева бобовой культуры.

На полях Юргинского производственного участка ООО «Кировский» действуют сегодня три посевных комплекса «Кузбасс». Они используются в две смены и работают ударно. Один укладывает в землю горох, два других, которыми управляют Н.Н. Колычев, В.М. Труфанов, С.Н. Король и А.Н. Зобнин, ведут сев ячменя, овса и пшеницы на полях Агаракского, Лабинского сельских поселений. За сутки все вместе заделывают семена на площади в 350 – 400 гектаров. Высокая выработка позволяет строить оптимистические прогнозы хода посевной кампании, рассчитывать на завершение страды в самые сжатые временные сроки. В.В. Соболев, главный агроном предприятия, говорит, что они проведут все работы по плану и создадут прочную основу высокому урожаю.

А. ЦЫГАНОК
Фото автора

В.А. Дерябин

С.В. Елфимов и А.Б. Братенков

Вопрос номера

– В связи с чем закрывается магазин в Малой Трошиной? Есть ли возможность его сохранить?

На вопрос отвечает директор ООО «Кооператор А» **Николай Григорьевич АКСЁНОВ:**

– Речи о закрытии торговой точки в Малой Трошиной не было. Всё зависит от самих жителей. Магазин не должен работать в убыток предприятию. На сегодня ситуация складывается так, что жители деревни предпочитают приобретать покупки в Юргинском. Хотя наш товаровед раз в неделю завозит свежий товар. Пользуясь случаем, обращаюсь к трошинцам: если что-то не устраивает в работе магазина или в обслуживании, обращайтесь в администрацию ООО «Кооператор А».

Уроки верности

«Если мы любим друг друга, то естественным проявлением любви является верность».
Патриарх Кирилл

Когда мы говорим о солдатских вдовах, называем определяющее характерное качество – верность. И тех, кто ждал мужей со страшной кровопролитной войны, и тех, чьё семейное счастье состоялось в мирные дни.

Таисия Васильевна Варавко

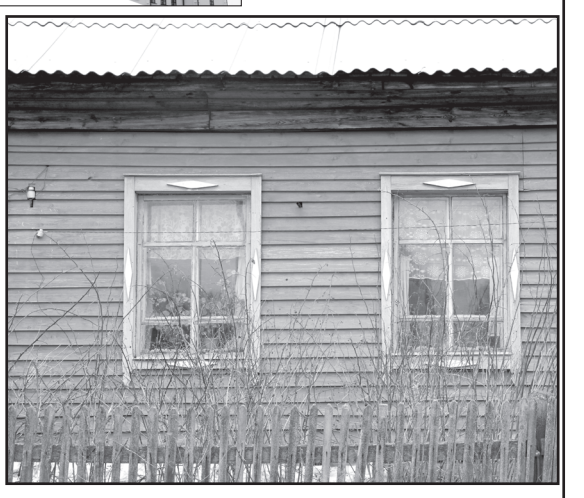

Вот она сидит передо мной, типичная сельская учительница, – внимательный глубокий взгляд, ответы точные, грамотно сформулированные, и я не могу соотнести с нею её возраст: у Таисии Васильевны Варавко, вдовы участника Великой Отечественной войны, годы катятся к девятому десятку. А её как будто щадит время. В народе ещё говорят: всегда в одной поре. Она такая, какой я её запомнила в свои школьные годы. Так это сорок-пятьдесят лет назад! На окне – рассада перцев, томатов и баклажанов. Во всём узнаю прежнюю Таисию Васильевну. За огородом ухаживает сама, дом ведёт сама, сама ходит в магазин. Фотографии – трепетная память о времени, когда работала учителем начальных классов в Лесновской школе.

В судьбе этой женщины столько событий, столько неповторимых радостных дней и дорогих потерь. Давно нет родителей, братьев. Мужа Николая Ананьевича Варавко похоронила уже как шесть лет, дочь Тоню, которой нет уже пять лет.

Таисия Васильевна из коренных жителей района. Родилась в деревне Колычевой, в четырёх километрах от Юрги. Отец Василий Иванович Поршевников ещё до войны попал под репрессии. Таисия Васильевна не знает даже, за что отца осудили и увезли на многие годы в лагеря для заключённых. Помнит, что сразу после ареста в доме забрали всё, что имело ценность и без чего семье стало трудно жить: швейную машинку, хозяйственный инвентарь. Свели со двора корову, телят, овец, свиней.

– Захожу в дом, боже ты мой! Вот почему я долго боялась людей в форме. Поэтому когда война началась, отца не было с нами. Жили впятером: мама, я и трое братьев – Афанасий, Анатолий и Николай.

Анатолий Васильевич Поршевников потом стал учителем математики, Николай Васильевич – тоже педагогом, заведовал отделом образования в Тюмени, Афанасий Васильевич был бухгалтером в колхозе.

В войну Таисия Поршевникова училась в Юргинской школе. Полями и перелесками ходила из деревни каждый день пешком. Мёрзла в мороз и мокла до нитки в ненастье. Тася в семье была самой младшей. Училась с прилежанием. Школьники тех лет, истощённые, голодные, стремились к знаниям. Мальчишки – быстрее вырасти и – на фронт!

Когда её десятый класс окончил школу, ещё шла война. Выпускной – не выпускной, просто вечер расставания. Одеть, обуть нечего. Но молодые были, на все трудности реагировали с юмором. Обувка износилась: ничего, девчонки, легче ходить! На выпускном им объявили, что все девушки за лето должны пройти курсы учительской подготовки и к первому сентября разъехаться по деревням. Трогательным было прощание с любимой школой, деревянной, располагавшейся в трёх зданиях: начальная, большая и зелёная – так их называли дети. С подругами Тоней Брагиной, Тоней Шевчук, Олей Петуховой, Тоней Савельевой. Хотя что значит прощание. Виделись потом часто. Человек пятнадцать из их военного выпуска стали учителями. Ольга Петухова после войны получила высшее образование и работала вместе с Таисией Васильевной в Лесновской средней школе.

Николай Ананьевич Варавко

Коллектив Лесновской школы, 1989 г. Таисия Васильевна крайняя слева

Специалист лесного хозяйства

В Лебедёвской школе начинала свою трудовую деятельность молоденькая учительница Таисия Васильевна Поршевникова. Потом это стало её профессиональным делом на всю большую жизнь. 46 лет она будет учить детей «разумному, доброму, вечному».

Жилось в Лебедёвке трудно. Участок с застройкой барачного типа. Много ссыльных. Мизерная зарплата. Голодное время. Заведующий РОНО пошёл навстречу молодой учительнице и перевёл её поближе к родным: в Новодеревенскую начальную школу. Таисия Васильевна вела уроки, вместе с техничкой сажала картофель и овощи для школы. Готовили ученикам обеды, пилили дрова. Старалась всех обогреть и поддержать – многие потеряли в войну отцов. Закончив работу, подолгу сидела над тетрадками: Ваня Синягин – старается, Коля Ващенко – молодец, Ваня Мирошниченко, Лёня Малик… Керосиновая лампа чадит. Глаза слипаются.

С Николаем Варавко они встретились после войны. Сам он из Новой Деревни, после демобилизации вернулся к родителям. Познакомился с молодой учительницей – в деревне все как на ладони. Он служил в СМЕРШе, у границы с Финляндией. Вернулся домой лишь в сорок седьмом году, когда сибирская глубинка давно отпраздновала Победу и приступила к мирному труду. Всё складывалось не просто. У фронтовика-орденоносца уже до войны была семья, росла дочка. Когда они поженились с Таисией Васильевной – строгая, серьёзная, ответственная и грамотная учительница во всём была ему под стать – дочке помогали с одеждой, со средствами. В Новой Деревне у Варавко родились трое детей: Аля, Тоня и Толя.

В 1957 году большая учительская семья перебралась в Лесное. Варавко стали новосёлами молодого посёлка лесозаготовителей. По улицам светлые бревенчатые срубы, приземистые домики с маленькими окошками. Кто-то ещё жил в бараках: длинных, с общим коридором. Комната на всю семью. Здесь тебе и кухня, и спальня, и горница. Варавко ютились в маленьком домике, который купили у кого-то из частников, по своим средствам. Дочки уже учились в школе, Толю водили в детский сад. Это был особый быт с керосиновыми лампами и очередями за хлебом. Занятия в школе велись в три смены, рабочий учительский день заканчивался поздно вечером. Хозяйство целиком оставалось на Николае Ананьевиче: подворье большое – коровы, свиньи, куры. В то время каждый день все собирались в клубе. С ребятишками, если не с кем было оставить. Или маленьких оставляли на старших. На киносеансах, концертах и танцах народу битком. Кино любили и книги. В библиотеке поселковой Варавко были завсегдатаями.

Дети Таисии Васильевны и Николая Ананьевича унаследовали родительские черты: ответственность, строгость, дисциплинированность. Хорошо учились. Семье дали жильё от школы – небольшой дом на улице 22 партсъезда. А в 1961 году – большую квартиру на улице Набережной, от лесхоза. Николай Ананьевич трудовую деятельность связал с лесхозом. Работал бухгалтером. Таисия Васильевна преподавала в школе, вела продлёнку. Дети росли ответственными и самостоятельными. Девочки белили и стирали, делали уборку – всё умели. Старались разгрузить маму, зная, сколько у неё дел в школе. На покос ходили всей семьёй, за ягодами и грибами.

После школы дети разъехались. Аля в Омске выучилась на технолога, Тоня много лет работала инженером по технике безопасности в Кемерово, Толя окончил Высшее военное училище в Омске, был офицером.

Народ в Лесном был дружный. По вечерам собирались соседи, играли в шахматы – Николай Ананьевич был большой охотник до шахмат. Супруги Варавко прожили в браке шестьдесят один год! Семья, где отношения супругов строились на взаимоуважении и добропорядочности. Поэтому с уходом из жизни Николая Ананьевича дом погрустнел. Перед смертью фронтовик попросил не ставить на его могиле крест – установить красную звезду. Он очень дорожил своим армейским и военным прошлым, активной работой в ветеранской организации. До последних лет хранил фанерный фронтовой чемоданчик и дневник, где были записаны все дни службы, боевые задания, воспоминания о друзьях. Родные исполнили его волю – установили на могиле надгробье со звёздочкой и всегда на 9 Мая приходят на сельское кладбище. Дочь с зятем приезжают из Омска, помогают по дому.

Таисия Васильевна пользуется уважением лесновцев. Здесь столько её учеников! Самый любимый – последний выпуск. Большой класс: 44 человека. И в основном мальчишки. Помнит своих коллег, замечательных, талантливых: Таисию Кузьминичну Королькову, Марию Григорьевну Тропину, Анну Ивановну Шакинько, Марию Григорьевну Черных, Анну Кирилловну Колосову, Таисию Васильевну Шаркову. В этом – вся её жизнь, весь её смысл.

Бережно хранит фотографии и боевые награды мужа. Часть их приготовила для районного музея. Внук и два правнука похожи на деда, и Таисия Васильевна уверена, что они вырастут хорошими людьми. Сама она вряд ли когда-нибудь заботилась о себе. И всегда считала, что главное для неё – школа, семья, дом. У неё тоже есть свой архив – учительский. Говорит, что пересматривать его – радость, что полюбила школу и, закрыв глаза, может представить лица всех своих учеников. Она успела много увидеть, сделать, пережить, и от этого счастлива.

Т. УСОЛЬЦЕВА
Фото Н.МОЗГУНОВОЙ
и из архива семьи Варавко

Я – для тебя, ты – для меня, мы – для народа

Недавно среди старых своих бумаг нашла студенческую тетрадь. Записи по свежим следам, сделанные после поездки на Украину. Выбрав тему курсовой по творчеству Александра Фадеева, я хотела найти сведения, которых нет в романе писателя; письма, воспоминания, документальные материалы, более подробно и достоверно воссоздающие картину Краснодона военных лет и образов молодогвардейцев, свидетельств личных отношений.

Должна заметить, что все, с кем пришлось общаться в контексте моих поисков, проявляли искренний интерес ко мне по той причине, что моя фамилия до замужества – Фадеева. И я страшно разочаровывала своих собеседников, говоря, что нет, мы не родственники. Просто однофамильцы. Хотя сейчас думаю, а вдруг? Но тогда я отрицала какие-то родственные связи, чтобы люди не питали иллюзий. Слишком значимой и ярой была в советской литературе личность Александра Александровича Фадеева и его творчество.

Записи, которые я сохранила, принадлежат музейным архивам. Это воспоминания Валерии Борц, члена подпольной организации «Молодая гвардия» в Краснодоне, оставшейся живой. (После освобождения Краснодона Валерия Борц продолжила учёбу: сдала экстерном экзамены за среднюю школу и в августе 1943 года поступила в Московский институт иностранных языков. После окончания института работала переводчиком-референтом испанского и английского языков в Бюро иностранной литературы при Военно-технической академии. В конце своей жизни Валерия Давыдовна, подполковник запаса, жила в Москве. Скончалась 14 января 1996 года, прах по её же завещанию был развеян над шурфом № 5 в г. Краснодоне).

Друзья и родные её звали Валей. Мне эти воспоминания кажутся весьма актуальными и убедительными в связи с сегодняшними событиями в Украине.

Память

Валерия Борц

«Первое января 1943 года. Утро. Я иду из дома в клуб имени Горького. Это наша «штаб-квартира», и как обычно, именно там назначено место сбора. Навстречу бежит Сергей Тюленин, обеспокоенный, взволнованный. Таким я его не видела никогда.

– Валя, арестованы Мошков и Третьякович… В клубе полиция.

Мы сразу пошли искать Кошевого. Он уже всё знал. Больше того, он сказал, что будет приказ штаба «Молодя гвардия» всем разбиться на группы и уходить за линию фронта…

Многие не торопились покидать город, заходили друг к другу проститься. А в это время уже начались обыски и аресты. Специальные отряды патрулировали улицы. На перекрёстках, в домах устраивались засады.

В тот же день мы с Тюлениным покинули Краснодон. Три часа пути – и вот мы в сельском доме, где нас ждали Олег Кошевой и сёстры Оля и Нина Иванцовы…».

«Вблизи какого-то посёлка меня схватили. Привели в полицию. По счастью, моё временное комсомольское удостоверение было искусно вшито в подкладку пальто, и до него не добрались. Мой измученный вид заставил поверить, что я, спасаясь от голода, пробираюсь к родственникам в деревню. Я шла не в деревню, я возвращалась в Краснодон».

«–Беги! Тебя и Серёжу Тюленина ищут, – бросилась ко мне мама… Я решила добраться до Ворошиловграда. Все пятьдесят километров я прошла пешком, степью, стараясь держаться подальше от проезжих дорог. Сшитое на вырост, чуть не до пят, пальто спасало меня от холода. Однако, ноги я отморозила.

14 февраля в Ворошиловград вошла наша пехота».

«Всё, что я увидела в Краснодоне, было чудовищно. Ряды гробов у шурфа… Казалось, им нет числа…».

«Десятилетия я просыпалась в холодном поту – мне снились то шурф, то арест, то погоня. Ребят видела во сне только живыми… Никто из нас, оставшихся в живых, не радовался тогда, что может жить и дышать».

«Через месяц после освобождения Краснодона мне исполнилось шестнадцать. Меня и Радика Юркина не брали в армию по возрасту. Наш фронт развернулся в пределах родного города и его окрестностей. Радика и меня приняли в специальное подразделение по выявлению предателей и полицаев. Через какое-то время Радик поступил в Военно-морскую лётную школу».

Из письма Серёжи Тюленина (перед расстрелом) к Валерии Борц:

«Валя, прошу тебя об одном, когда меня расстреляют, приди на мою могилу. Не забывай, что я любил тебя, люблю и эту любовь я унесу в могилу. Если ты не забудешь меня, то вспомни незлым тихим словом».

«С Серёжей Тюлениным у меня связаны самые светлые и трагические воспоминания. Когда я приезжаю в Краснодон, моё путешествие по улице детства начинается с дороги, ведущей к братской могиле. Первый цветок кладу на тот край чёрного гранита, где высечена фамилия Сергея. Где датами рождения и гибели обозначены отпущенные ему 17 лет».

Т. УСОЛЬЦЕВА

История продолжается

Я люблю тебя,
Родина милая,
С тем, что будет,
И с тем, что минуло…

Н.М.Карамзин говорил: «История – это, прежде всего, люди. Тот, кто не знает своего прошлого, не может понять настоящее и предвидеть будущее».

Надо отдать должное людям, которые бережно хранят свою историю, собирают по крупицам краеведческий материал, которые понимают важность этой трудоёмкой и не всегда признанной работы. Я говорю о музейных работниках. С огромной любовью и благодарностью вспоминаю о человеке-энтузиасте, своём учителе истории – А.Я. Быкове. Это ему принадлежала идея открытия первого сельского краеведческого музея. Своей идеей он вдохновил и нас, своих учеников. Ведь нужен талант педагога, чтобы суметь донести до ребёнка мысль о важности истории своего села и края, заставить полюбить всё, что с этим связано. Мы помним, как ходили по селу вместе с ним и корявым, совсем ещё детским, почерком записывали рассказы старожилов села. Тогда ещё мы не совсем понимали, вернее, не имели представления о чёткой хронологии истории. Позднее, на своих уроках, он помогал нам всё это систематизировать, располагать собранный нами материал к определённым вехам истории: революция 1917 года, кровавый мятеж 1921 года, коммуна, колхозы. Великая Отечественная война, восстановление разрушенного войной хозяйства, колхоз «Россия» – все этапы развития. Заводились альбомы, все свои воспоминания мы записывали туда. Параллельно собирали фотографии. Сейчас, просматривая старые альбомы, невольно ощущаю себя и своих сверстников «вершителями» истории. Ведь прошло 50 лет.

Позднее заняться музейной работой суждено будет мне, я к этому ещё вернусь. Сейчас просто хочется сказать, что вызывает огромное чувство досады во мне, когда вижу вырванные из альбомов фотографии. Не всем, видимо, суждено понимать важность этих материалов, если ради одного мероприятия

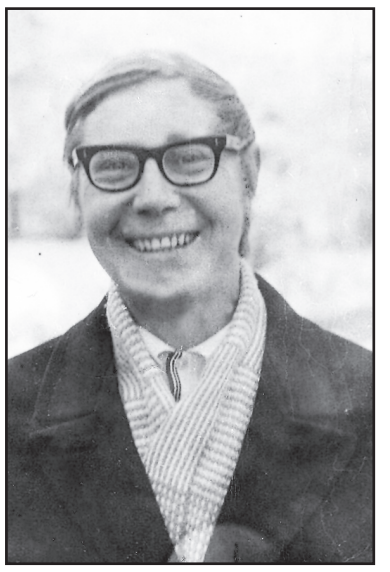

А.Я. Быков

делают стенды, помещая туда весь богатейший материал, а потом просто забывают его вернуть. Бывает и такое, что правят что-то прямо в подлинниках... Мне жаль этих людей, просто не было у них такого хорошего учителя, как Анатолий Яковлевич.

Все трудности «музейной» жизни я сама пережила. Нет у школы денег на содержание музея. Получается, что это дело исторической важности, опять-таки, в нагрузку учителю, и без того загруженному. Находясь на заслуженном отдыхе, я интересуюсь делами школы, откликаюсь на какую-либо просьбу, работаю с музейными материалами.

Невольно сравниваю работу в нашей школе, имею в виду годы своей работы, и школу сегодняшнего дня. Вот уж, поистине, учителям малых школ памятники надо ставить! План работы огромный. Получается, что после занятий с учениками начинается второй рабочий день. А ещё подготовка к завтрашнему учебному дню. На руководителя школы ложится огромная нагрузка. Директор Агаракской школы Л.В. Межецких – универсальный человек. Всё может, всё умеет. Раньше всех в селе освоила компьютер, занимается самообразованием. Приехала в Агарак с семьёй, когда распадался СССР, из Киргизии. Вышла замуж и осталась в селе. Окончила заочно курсы «Ешко» – изучала иностранные языки. Я помню, как директор

Н.И. Батурин крайний слева

школы Н.Н. Кугаевских пригласила её работать в школу учителем иностранного языка. Дети её сразу полюбили, она расположила их своей добротой. Вот уже три года она руководит школой.

М.А. Сидорова приехала на родину мужа в село Агарак после окончания Тюменского медицинского института. Работы молодому фармацевту по специальности не было. Пригласили в школу в 1996 году. До 2000 года преподавала химию, биологию, была классным руководителем. Детям нравилось, как интересно может преподнести материал молодой педагог. С 2000 года одиннадцать лет руководила нашим образовательным учреждением. Требовательная, наделённая умением общаться с людьми, она располагала к себе членов коллектива. В 2011 году была избрана главой администрации Агаракского сельского поселения.

В школе обучается 24 человека, тринадцать детей посещают детский сад. Он считается сейчас первой ступенью образовательного учреждения. Работают в школе Н.А.Иванова, Е.Д.Приветкина, М.Ю.Гурова, Т.А.Малькова, И.М.Санников, Н.Л.Колычева, Л.В.Межецких. М.А.Сидорова, глава сельского поселения, продолжает преподавать химию.

Говоря об истории Агарака, хочу рассказать ещё об одном человеке. Это наш старожил, которому за 80 лет, – Н.И. Батурин. Свои записи он дал для опубликования в газете «Призыв». Это воспоминания о семье, работе, истории колхоза. Кропотливо, скрупулёзно он вёл свои записи. Будучи парторгом колхоза «Россия», часто выступал перед населением со своими сообщениями, докладами. В его записях есть всё: от фамилий руководителей до надоев и гектаров вспаханной земли. Всё отслеживал, всем интересовался. Это дано не каждому. Материал опубликован под названием «Исповедь современника». Он будет хорошим подспорьем для всех, кто интересуется историей села.

Бережно храню записи секретаря сельсовета Э.С. Санниковой. Красивым убористым почерком исписана общая тетрадь, аккуратно вычерчены и заполнены таблицы, отражающие количество населения по годам, прирост, смертность в деревне Сергеева и селе Агарак, наличие хозяйств и скота. Прибывшие, убывшие, призванные в армию. Есть списки супружеских пар, проживших вместе 50 лет и более. Некоторых уже нет в живых. Всё это принадлежит истории и требует бережного хранения. Николай Яковлевич и Анна Алексеевна Кугаевских, Пётр Трофимович и Нина Пантелеевна Зыряновы, Михаил Иванович и Эмилия Степановна Санниковы, Виктор Игнатьевич и Клавдия Ильинична Сергеевы, Александр Фёдорович и Серафима Кирилловна Букины, Николай Артемьевич и Клавдия Ивановна Мизовы, Александр Алексеевич и Александра Тихоновна Сергеевы, Богдан Александрович и Александра Арсентьевна Штейнле, Анатолий Павлович и Екатерина Николаевна Налобины… Этот список сам по себе уже богатейший материал, который может служить ярким примером, когда речь идёт о семье, браке.

Каждый год вносит свои поправки в летопись села. Когда-то были у нас и леспромхоз, и химлесхоз, и лесничество, и промкомбинат, и кирпичный завод, колхоз «Россия», богатый, шагавший в ногу со страной, был цех швейный КБО, почта, филиал киносети, своя пекарня, больница. Что-то исчезло совсем, что-то видоизменилось. Это не только перечисление фактов, за каждым названием предприятий стоят люди, здесь прошла их молодость, жизнь.

Окончание на 4 стр.

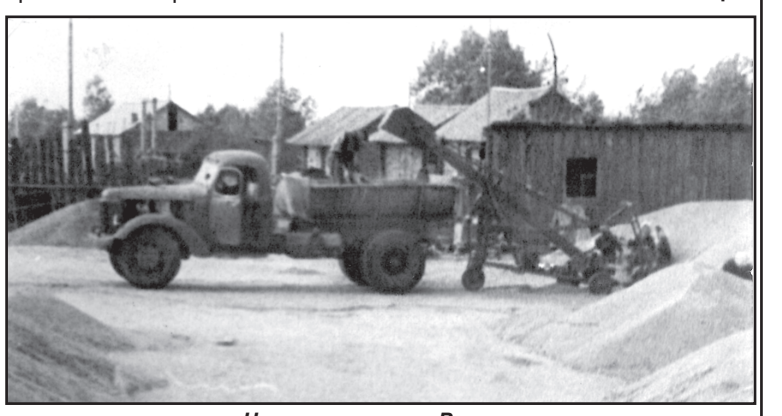

На току колхоза «Россия»

18 мая – Международный день музеев

С.Л. ЛЮНГРИН: «Человека нет, а дело его живёт»

Работники музеев являются хранителями общечеловеческой культуры и национальных ценностей. В Международный день музеев, 18 мая, они отмечают свой профессиональный праздник. Принято считать, что через музеи общество выражает своё отношение к историко-культурному наследию, и с этим трудно не согласиться. Собирая и храня предметы материальной и духовной культуры, они ведут большую научно-просветительную и образовательно-воспитательную работу.

В этом году своё тридцатилетие отмечает Юргинский краеведческий музей. О том, как всё начиналось, чем сегодня занимаются сотрудники, наш разговор с заведующей С.Л. ЛЮНГРИН.

– Светлана Леонидовна, кто стоял у истоков создания в районе краеведческого учреждения?

– Это был замечательный, влюблённый в своё дело человек – Анатолий Яковлевич Быков. Поводом для открытия было 40-летие Победы в Великой Отечественной войне. Данный момент Анатолий Яковлевич отразил в своём дневнике: «1 декабря 1984 года. Суббота. Пригласил секретарь РК КПСС А.П. Пашин. Нужно создать районный музей, хотя бы один зал – «Зал воинской славы» к юбилейному торжеству Победы. «А ни одного экспоната нет… и школы этой работой не занимаются. Осталось пять месяцев. Будто я один смогу всё сделать». И смог! На тот момент он работал в Агаракской школе, вёл краеведческую работу, собирал по крупицам историю села, записывая воспоминания людей старшего поколения, ведя переписку с комсомольцами и коммунистами, чья жизнь была связана с Юргинским районом.

Человека нет, а дело его живёт. Сегодняшние работники музея, я и экскурсовод Кристина Александровна Миллер, продолжаем начатое А.Я. Быковым. Сегодня все документы, которые остались от Анатолия Яковлевича, приведены в порядок, содержащаяся в них информация систематизирована. Ничего нового не изобрели, продолжаем планомерно пополнять музейные коллекции, тематику которых он задал. Коллекции разрастаются, выделяются новые направления. Например, коллекция «Фотография» включает фронтовое фото, историческое, снимки орденоносцев района, фронтовиков, почётных граждан. Коллекция «Ткани» пополнилась настолько, что можно выделить отдельные коллекции «Подзоры» и «Полотенца». Коллекция «Предметы быта» выросла значительно, можно отдельно представлять прялки, керамику, угольные утюги.

– Чтобы было что разносить по разделам, необходимо иметь возможность пополнять фонд экспонатами, получать полезную информацию. И здесь силами сотрудников музея не обойтись. Кого бы Вы отметили?

– Действительно, мы тесно сотрудничаем с краеведами. Бывают случаи, что до нас доходит информация, в которой мы сомневаемся. Как проверить? Обращаемся к Ольге Анатольевне

Экскурсию проводит С.Л. Люнгрин

Чередовой. Сейчас она занята составлением своего родословного древа, поэтому является частым посетителем архивов, архивных сайтов в Интернете. Попутно помогает нам определить достоверность информации, например, по тем же данным первой переписи населения, где фигурирует фамилия купца Кузнецова. Активно сотрудничаем с Надеждой Валентиновной Ивановой из Агарака, которая располагает ценным материалом по истории села, церкви. Кстати, она была одной из тех, кто помогал Анатолию Яковлевичу Быкову в краеведческой работе. Надежда Валентиновна подарила нам бесценные исторические предметы, в числе которых ковёр из коллекции её матери – мастерицы-вышивальщицы. Налажена связь с Натальей Михайловной Пыжовой, которая создала музейную комнату на базе библиотеки Юргинского филиала Заводоуковского агропромтехникума. В этой комнате много вещей, которые являются семейными реликвиями, доставшимися от предков. Обращались к Наталье Михайловне за различной информацией, например, по крестьянскому восстанию, за экспонатами для выставок. Взаимодействие есть с музеем Юргинской средней школы, которым руководит Лариса Ивановна Коновалова: обмениваемся материалами, выставочными предметами.

Активно сотрудничаем с районным архивом. Валентина Георгиевна Мажулла – человек заинтересованный, неравнодушный к истории района.

Давали объявление в районной газете о сборе исторических материалов и вещей по сельским поселениям. Спасибо всем, кто откликнулся. Благодарны Нине Варфоломеевне Зобниной, которая передала в дар музею сундук с вещами, принадлежавший её матери. А в нём лежал уникальнейший предмет – изделие из фарфора, изготовленное ещё до революции на фабрике купца Кузнецова. Откликнулась на объявление семья Варавко из Лесного. Глава семьи Николай Ананьевич был ветераном войны, и теперь, после его смерти, жена и дети подарили музею личные фронтовые вещи: дневники, документы, награды, солдатский чемодан, фляжку и так далее.

Слова признательности выражаем Галине Фёдоровне Ковальковой из Лесного, которая отозвалась на объявление в газете. Будучи заведующей сельским Домом культуры, она помогла выйти на односельчан, способных помочь нам в сборе исторических материалов. В результате фонд музея пополнился угольным утюгом, чудесным домотканым кушаком, а передала их Надежда Михайловна Сергеева. Есть теперь у нас и уникальная вещь – сибирский самотканый ковёр с лошадками, на котором вытканы инициалы мастерицы – Д.В. – и год создания – 1950. Подарила его жительница Шипаково Елена Николаевна Семёнова, которой он достался, в свою очередь, от бабушки.

Когда в газете опубликовали материал про участников Сталинградской битвы, к нам поступила информация ещё об одном участнике, не вошедшем в список, – Михаиле Кондратьевиче Ищенко. Жена Анна Егоровна, дети и внуки передали нам также медаль «За оборону Сталинграда». Всего же в нашем музее хранятся материалы о четырёхстах участниках войны.

– Во всех учреждениях культуры существует план платных услуг. Музей – не исключение?

– Занимаемся не только комплектованием фондов, сбором информации по истории района, но и зарабатыванием денег. Выставки на местном материале делаем, но бесплатные. Стараемся найти интересные выставки в музеях других районов, городов, чтобы устроить экспозицию у нас.

О. КОНОВАЛОВА
Фото из архива музея

История продолжается

Окончание. Нач. на 3 стр.

Сколько помню себя, были в селе библиотека и клуб. Художественную самодеятельность и книги наши жители очень любили. Зрителей в клубе, особенно в праздники, было хоть отбавляй. В нашем селе много талантливых людей: русская лирическая песня, шутки и сценки на военную и деревенскую тему очень тепло принимались. Как не вспомнить артистов: Т.Д.Бобкову, Л.П.Сергееву, Т.И.Петухову, К.И.Сергееву, Н.А.Налобину, Юрия Савватеевича и Юлию Гавриловну Санниковых, В.А.Попову, А.Г.Береженцева… Мы, школьники, под их руководством тоже выступали с литературными композициями к каждому празднику. Молодых было очень много. Любили выступления тогда ещё старшеклассников: Ивана Батурина, Виктора Агаркова, Виктора Кугаевских, Леонида Елещева. Клуб был старый, холодно зимой, но это не останавливало артистов. В этих случаях Тамара Дмитриевна Бобкова нас подбадривала, говоря: «Представьте, ребята, что вы на юге». Мы смеялись и от того, наверное, разогревались. С большой теплотой вспоминаются наши баянисты, руководители клуба Николай Пальшин и Вячеслав Жуйков. Они умели работать с молодёжью. Нас всегда тянуло в клуб, потому что нас там ждали. Особенно вспоминается время учёбы в институте. Приезжаешь на выходные или праздники и, прочитав афишу с надписью «Концерт», бежишь в клуб. Слава Жуйков навстречу:

– Девчонки, что у вас там поют, что нового?

Берёт баян, подбирает песню, а через три часа мы выступаем на сцене, участвуем в конкурсе. Тепло и душевно было в клубе.

Н. И. Пальшин привёз и разучил с нами замечательные песни «Домбайский вальс», «Мама». Его можно было всегда видеть в окружении мальчишек. Он учил их играть на гитаре, сам хорошо пел. Менялся состав руководителей, артистов. Я помню девчонок, с которыми выступала: Наташа Батурина (Вайгачёва), Галя Калганова (Тверских), Таня Хамова. Галя Калганова была мастерицей петь частушки. Вот уж дано это человеку! Просто, по-народному, без стеснения. Помню, ни одно занятие клуба «Родники» не обходилось без её частушек. Признанными певицами были О.М. Малькова, К.И. Мизова, А.Х.Басова, К.И. Сергеева. Мария Григорьевна Степановна разучила с нами песню «Студенточка», которую привезли в наше село ленинградские дети, а может, и сами сочинили, передав в ней всю боль и горечь разлуки с родным Ленинградом.

Заседание клуба «Родники»

Чтобы полной и обстоятельной была история села, необходимо каждой организации вписать свою страницу в его историю.

В 2012 году капитально отремонтировали Дом культуры, построенный в 1967 году. Красивый, эстетичный, он приглашает на свои концерты и мероприятия односельчан. Директором Дома культуры работает Л.Н.Дрозд, художественным руководителем Ф.П.Береженцева. Трудятся добросовестно, с душой. В мае готовится большое сельское мероприятие, открывающее празднование 90-летия района.

По-прежнему главным связующим звеном на селе остаётся школа. Наша Агаракская школа, прошедшая путь от церковно-приходской в 1887 году, до средней школы с 1990 года и от средней к основной – с 2004 года.

90-е годы – время нелёгкое, время «демократических перемен», но именно оно стало плодотворным в истории школы. Учащихся – до 140 человек. Директором школы была Н.Н.Кугаевских, – человек творческий. В эти годы школа оформляется эстетически. Из неуютного серого здания руками учителей и учащихся превращается в школу-сказку. Кому довелось учиться в эти годы и помогать в оформлении, те никогда не забудут своей уютной альма-матер. Работали в эти годы: П.И.Кугаевских, И.П.Кугаевских, В.А.Манакова, А.Г.Береженцев, В.И.Тверских, Т.В.Санникова, Л.Н.Пальшина, Л.С.Батурина, Л.В.Кокорина…

Родительский клуб «Родники» активно работал шестнадцать лет, которым руководила я. Параллельно с работой клуба идёт сбор материала в будущий музей «Истоки», который был открыт 23 февраля 2003 года и паспортизован в это же время. Звучит школьная художественная самодеятельность, помогает глава сельской администрации В.П.Агарков, оформляет «Родники». Активно работают в школе кружки и спортивные секции, профсоюзный комитет как районный, так и школьный следит за трудовой дисциплиной, проводит смотры-конкурсы кабинетов.

Пишутся летописи выпускных классов. Неоднократно выступали на августовских совещаниях, показывая фрагменты «Родников» или в оригинальной форме поздравляя юбиляров и молодых специалистов. А какие «Дни здоровья» устраивало районо, собирая нас в лагере «Солнечный». Сколько творческой подготовки, какой заряд бодрости и здоровья! Это тоже всё войдёт в историю. Время идёт. Методы и формы руководства меняются. Хочется сказать добрые слова об аппарате районо, людях, с которыми мне посчастливилось работать. Это В.К.Зарывных – требовательный, компетентный руководитель, грамотный специалист. Мы «росли» духовно и профессионально под её чётким руководством. З.А.Токаревой, Н.И.Раевских, Л.Н.Раевских, Е.Ф. Филипповой, Г.А.Кузнецовой благодарна за доброту и человечность, за поддержку в трудные минуты жизни. С ними мы чувствовали уверенность в себе, защищённость. Было легко работать нам, учителям, всё было ясно и понятно.

День сегодняшнего села не вселяет в душу оптимизма. Главная причина этого – отсутствие какого-либо производства. Пока рабочие места дала агаракцам Курганская пилорама. Работы в селе нет. Наблюдается отток молодых из села. Население в основном пенсионного и предпенсионного возраста. Вот такая невесёлая статистика. Повторюсь: хорошая или плохая, но это наша жизнь, наша история. Надо беречь, что есть.

Меня всегда интересовали вопросы, какие были улицы и дома в селе до колхозов, кто где жил, какая была церковь? И я получила ответы на эти вопросы, побеседовав со старожилом Агарака, 95-летней В.М.Фоминцевой. Узнала, что церковь была очень красивой и высокой, а колокол весил 40 пудов. Когда он звонил, было слышно в деревне Жидкова за 40 километров от Агарака. Она помнит, как снимали его в 30-х годах, как разбирали церковь. Рассказала она и о том, что на кирпичи разобрать церковь не удалось, крепко ставили. Обломки развезли в 1936 году по участкам на печи. Было в селе три улицы: Главная (Малахова), Сараи (Старцева), улица Советская звалась раньше «Гришенский конец», где жили зажиточные люди. Материал об этом я готовлю и сдам в музей. Могу рассказать увлекательную историю, которую услышала от деревенского старожила. Спешите спрашивать, узнавать, записывать и обязательно сохраните воспоминания ветеранов, тружеников тыла. У писателя А.Алексина есть замечательные слова: «С добром надо спешить, а то оно может остаться без адресата!». Замечательно сказано. Перефразируя его, скажу: «Спешите узнавать свою историю, пока ещё есть, у кого спросить…».

История продолжается.

Агарак – село моё
старинное!
Нет тебя дороже и родней.
А в разлуке дни
такие длинные!
Хочется на родину скорей!

Н. ИВАНОВА

с. Агарак

Фото из архива автора

Программа телевидения

19 МАЯ, ПОНЕДЕЛЬНИК

1

05.00, 09.00, 12.00, 15.00, 03.00 Новости.
05.05 «Доброе утро».
09.15, 04.15 «Контрольная закупка».
09.45 «Жить здорово!» «12+».
10.55 «Модный приговор».
12.15 «Время обедать!»
12.55 «Дело ваше...» «16+».
13.35 «Истина где-то рядом» «16+».
14.00 «Другие новости».
14.25 «Понять. Простить» «16+».
15.15, 03.20 «В наше время» «12+».
16.10 «Они и мы» «16+».
17.00 «Наедине со всеми» Юлии Меньшовой «16+».
18.00 «Вечерние новости».
18.45 «Давай поженимся!» «16+».
19.50 «Пусть говорят» «16+».
21.00 «Время».
21.30 Т/с «БАЛАБОЛ».
23.30 «Вечерний Ургант» «16+».
00.00 «Ночные новости».
00.10 «Познер» «16+».
01.10, 03.05 Х/ф «ПЛОХАЯ КОМПАНИЯ» «16+».

РОССИЯ 1

05.00 Утро России.
06.07, 06.35, 07.07, 07.35, 08.07, 08.35, 11.30, 14.30, 17.45, 19.35 «Вести. Регион-Тюмень».
09.00 «Цилиндры фараонов. Последняя тайна».
09.55 «О самом главном». Ток-шоу.
11.00, 14.00, 17.00, 20.00 Вести.
11.50, 14.50, 18.05, 04.45 Вести. Дежурная часть.
12.00 Т/с «ТАЙНЫ СЛЕДСТВИЯ» «12+».
13.00 «Особый случай» «12+».
15.00 Т/с «ДЖАМАЙКА» «12+».
16.00 Т/с «ПОКА СТАНИЦА СПИТ» «12+».
18.15 «Прямой эфир» «12+».
20.50 Спокойной ночи, малыши!
21.00 Т/с «ДОБРОЕ ИМЯ» «12+».
23.45 «Московский детектив. Чёрная оспа» «12+».
00.45 «Девчата» «16+».
01.30 Х/ф «ДИКОЕ ПОЛЕ» «12+».
03.50 Комната смеха.

РОССИЯ К

07.00 «Евроньюс» на русском языке.
10.00, 15.00, 19.00, 23.15 Новости культуры.
10.15, 00.10 «Наблюдатель».
11.15, 01.40 Т/с «ПЕРРИ МЭЙСОН».
12.10 «Мировые сокровища культуры». «Музейный комплекс Плантен-Моретюс. Дань династии печатников».
12.30 «Эрмитаж - 250».
12.55 «Линия жизни». Станислав Любшин.
13.50 Х/ф «КАРЛ МАРКС. МОЛОДЫЕ ГОДЫ».
15.10 Пророк в своем отечестве. «Евграф Фёдоров. В глубины материи».
15.35 Х/ф «ПРЕДСЕДАТЕЛЬ».
18.10 Academia. Сергей Карпов. «Причерноморье. Перекрёсток цивилизаций».
19.15 Главная роль.
19.30 «Сати. Нескучная классика...» с Наталией Басовской и Диной Кирнарской.
20.15 «Правила жизни».
20.40 Д/ф «Есть ли пол у моего мозга?»
21.35 «Тем временем».
22.25 «Династия без грима».
23.35 Д/ф «Остановка».
01.05 П.И. Чайковский. Концерт №1 для фортепиано с оркестром. Исполняют Марта Аргерих и Ливерпульский филармонический оркестр. Дирижёр Чарльз Гроувз.
02.35 «Pro memoria». «Лютеция Демарэ».

НТВ

06.00 «НТВ утром».
08.40, 10.20 Т/с «ВОЗВРАЩЕНИЕ МУХТАРА» «16+».
10.00, 13.00, 16.00, 19.00 «Сегодня».
10.55 «До суда» «16+».
11.55 «Суд присяжных» «16+».
13.25 «Суд присяжных. Окончательный вердикт» «16+».
14.35 «Дело врачей» «16+».
15.35, 18.35 «Обзор. Чрезвычайное происшествие».
16.25 «Прокурорская проверка» «16+».
17.40 «Говорим и показываем». Ток-шоу с Леонидом Закошанским «16+».
19.30 Т/с «ППС-2» «16+».
21.25 Т/с «ДОЗНАВАТЕЛЬ-2» «16+».
23.15 «Сегодня. Итоги».
23.35 Т/с «ЧС – ЧРЕЗВЫЧАЙНАЯ СИТУАЦИЯ» «16+».
01.30 Д/с «Наш космос» «16+».
02.25 «Дикий мир» «0+».
03.05 Т/с «ТОПТУНЫ» «16+».
05.00 Т/с «МОСКВА. ТРИ ВОКЗАЛА» «16+».

РОССИЯ 2

06.35 Х/ф «ТАЙНАЯ СТРАЖА» «16+».
09.00 Живое время. Панорама дня.
10.45 Хоккей. Чемпионат мира. Россия – Германия. Трансляция из Белоруссии.
12.55, 18.05, 04.15 «24 кадра» «16+».
13.30, 18.35, 04.45 «Наука на колёсах».
14.00, 19.10 Большой спорт.
14.20 Х/ф «СМЕРТЕЛЬНАЯ СХВАТКА» «16+».
19.40 Хоккей. Чемпионат мира. Казахстан – Финляндия. Прямая трансляция из Белоруссии.
22.00 Баскетбол. Единая лига ВТБ. 1/4 финала. УНИКС (Казань) – «Красные Крылья» (Самара). Прямая трансляция.
23.45 Хоккей. Чемпионат мира. Латвия – Белоруссия. Прямая трансляция из Белоруссии.
02.05 Хоккей. Чемпионат мира. Италия – Швеция. Трансляция из Белоруссии.
05.10 «Угрозы современного мира». Атака из космоса.
05.40 «Угрозы современного мира». Авиация. Скрытые угрозы.
06.05 «Диалоги о рыбалке».

ТНТ

06.00 Музыкальный канал «16+».
06.30, 14.30, 23.30 «Shopping-гид» «16+».
06.55, 23.55 «Юмор ЮТуб» «16+».
07.00 «Утро с Вами» прямой эфир.
09.00 «Хэштег» «16+».
09.30 М/ф «Каникулы Лёлека и Болека» №12, 13, «Кругосветное путешествие Лёлека и Болека» №1 «6+».
10.00 Т/с «ПРИЗРАК ЭЛЕНЫ» «16+».
10.55, 15.55, 17.20, 20.50 «Была такая история» «12+».
11.00 Д/ф «Лабиринты Григория Лепса» «16+».
12.00, 14.00, 16.00, 18.00 «ТСН» прямой эфир.
12.15 «Частности» «16+».
12.30 «Деньги за неделю» «16+».
12.45, 22.15 Репортёр «Люди на болотах» «16+».
13.00, 17.00 Тюменский характер «Малков всегда в строю» «16+».
13.15 «Односельчане» «12+».
13.30, 22.00 «Накануне» «16+».
14.15, 16.15, 21.55, 00.25 «Погода» (0+).
14.20, 17.15 «Ты – собственник» «12+».
14.55, 17.25 «ТСН-5» «16+».
15.00 Т/с «КРАСНАЯ КАПЕЛЛА» «16+».
16.20, 22.05 «Объективный разговор» «16+».
16.30, 22.30 Т/с «ОДНАЖДЫ В МИЛИЦИИ» «16+».
17.30, 00.30 «Тюменская арена» «6+».
18.30 «Точнее» тележурнал.
19.00 Х/ф «АЛЕКСАНДРА» «16+».
21.00 «День» новости УрФО «16+».
21.30 «ТСН. Итоги» прямой эфир.
23.00 «Точнее» тележурнал «16+».
00.00 «ТСН. Итоги» «16+».
01.00 Т/с «ВЕРОНИКА МАРС» «16+».

20 МАЯ, ВТОРНИК

1

05.00, 09.00, 12.00, 15.00, 03.00 Новости.
05.05 «Доброе утро».
09.15, 04.15 «Контрольная закупка».
09.45 «Жить здорово!» «12+».
10.55 «Модный приговор».
12.15 «Время обедать!»
12.55 «Дело ваше...» «16+».
13.35 «Истина где-то рядом» «16+».
14.00 «Другие новости».
14.25 «Понять. Простить» «16+».
15.15, 03.20 «В наше время» «12+».
16.10 «Они и мы» «16+».
17.00 «Наедине со всеми» Юлии Меньшовой «16+».
18.00 «Вечерние новости».
18.45 «Давай поженимся!» «16+».
19.50 «Пусть говорят» «16+».
21.00 «Время».
21.30 Т/с «БАЛАБОЛ».
23.30 «Вечерний Ургант» «16+».
00.00 «Ночные новости».
00.10 «Война в Корее» «12+».
01.15, 03.05 Х/ф «СЛОМАННАЯ СТРЕЛА» «16+».

РОССИЯ 1

05.00 Утро России.
06.07, 06.35, 07.07, 07.35, 08.07, 08.35, 11.30, 14.30, 17.45, 19.35 «Вести. Регион-Тюмень».
09.00 «Игорь Сикорский. Витязь неба».
09.55 «О самом главном». Ток-шоу.
11.00, 14.00, 17.00, 20.00 Вести.
11.50, 14.50, 18.05 Вести. Дежурная часть.
12.00 Т/с «ТАЙНЫ СЛЕДСТВИЯ» «12+».
13.00 «Особый случай» «12+».
15.00 Т/с «ДЖАМАЙКА» «12+».
16.00 Т/с «ПОКА СТАНИЦА СПИТ» «12+».
18.15 «Прямой эфир» «12+».
20.50 Спокойной ночи, малыши!
21.00 Т/с «ДОБРОЕ ИМЯ» «12+».
23.50 Специальный корреспондент. «16+».
00.50 «Кто первый? Хроники научного плагиата».
02.00 Х/ф «КОЛЬЕ ШАРЛОТТЫ».
03.25 Т/с «ЗАКОН И ПОРЯДОК-19» «16+».
04.20 Комната смеха.

РОССИЯ К

06.30 «Евроньюс» на русском языке.
10.00, 15.00, 19.00, 23.15 Новости культуры.
10.15, 00.30 «Наблюдатель».
11.15, 01.55 Т/с «ПЕРРИ МЭЙСОН».
12.10 «Мировые сокровища культуры». «Петра. Город мёртвых, построенный набатеями».
12.30, 20.15 «Правила жизни».
12.55 Д/ф «Есть ли пол у моего мозга?»
13.50 Х/ф «КАРЛ МАРКС. МОЛОДЫЕ ГОДЫ».
15.10 Пророк в своем отечестве. «Александр Чижевский. Истина проста».
15.40 «Сати. Нескучная классика...» с Наталией Басовской и Диной Кирнарской.
16.25 Д/ф «Святослав Фёдоров. Видеть свет».
17.05 Знаменитые сочинения Бетховена. Концерт №3 для фортепиано с оркестром. Даниэль Баренбойм и Берлинская государственная капелла.
18.10 Academia. Сергей Карпов. «Причерноморье. Перекрёсток цивилизаций».
19.15 Главная роль.
19.30 Власть факта. «Город под землёй».
20.40 «Нанореволюция. Добро пожаловать в город будущего».
21.35 «Игра в бисер» с Игорем Волгиным. «Герман Гессе. «Игра в бисер».
22.15, 02.50 Д/ф «Поль Сезанн».
22.25 «Династия без грима».
23.35 Д/ф «Быль-Небыль».
01.25 Д. Шостакович. Симфония №1. Дирижёр В. Гергиев.

НТВ

06.00 «НТВ утром».
08.40, 10.20 Т/с «ВОЗВРАЩЕНИЕ МУХТАРА» «16+».
10.00, 13.00, 16.00, 19.00 «Сегодня».
10.55 «До суда» «16+».
11.55 «Суд присяжных» «16+».
13.25 «Суд присяжных. Окончательный вердикт» «16+».
14.35 «Дело врачей» «16+».
15.35, 18.35 «Обзор. Чрезвычайное происшествие».
16.25 «Прокурорская проверка» «16+».
17.40 «Говорим и показываем». Ток-шоу с Леонидом Закошанским «16+».
19.30 Т/с «ППС-2» «16+».
21.25 Т/с «ДОЗНАВАТЕЛЬ-2» «16+».
23.15 «Сегодня. Итоги».
23.35 Т/с «ЧС – ЧРЕЗВЫЧАЙНАЯ СИТУАЦИЯ» «16+».
01.35 «Квартирный вопрос» «0+».
02.35 «Главная дорога» «16+».
03.05 Т/с «ТОПТУНЫ» «16+».
05.00 Т/с «МОСКВА. ТРИ ВОКЗАЛА» «16+».

РОССИЯ 2

06.35 Х/ф «ТАЙНАЯ СТРАЖА» «16+».
09.00 Живое время. Панорама дня.
10.45 Хоккей. Чемпионат мира. Латвия – Белоруссия. Трансляция из Белоруссии.
13.00, 04.15 «Моя рыбалка».
13.30, 04.40 «Диалоги о рыбалке».
14.00, 19.10, 23.00 Большой спорт.
14.20 «Полигон». Тяжёлый десант.
14.50 «Битва титанов. Суперсерия-72».
15.40 Хоккей. Чемпионат мира. Германия – США.
18.05 «24 кадра» «16+».
18.35 «Наука на колёсах».
19.40 Хоккей. Чемпионат мира. Латвия – Швейцария.
22.05 «Освободители». «Пехота».
23.40 Хоккей. Чемпионат мира. Россия – Белоруссия.
02.05 Хоккей. Чемпионат мира. Чехия – Франция.
05.10 «Язь против еды».
05.40 «Рейтинг Баженова». Законы природы.
06.05 «Рейтинг Баженова». Могло быть хуже «16+».

ТНТ

06.00 Музыкальный канал «16+».
06.30 «Юмор Ютуб» «16+».
07.00 «Утро с Вами» прямой эфир.
09.00 «День» УрФО «16+».
09.30 М/ф «Кругосветное путешествие Лёлека и Болека» №2–4 «6+».
10.00 Т/с «ПРИЗРАК ЭЛЕНЫ» «16+».
10.55, 15.55 «Была такая история» «12+».
11.00 Д/ф «Муслим Магомаев. Сердце на снегу» «16+».
11.55, 13.55, 22.00 «Накануне» «16+».
12.00, 14.00, 16.00, 18.00 «ТСН» прямой эфир.
12.15 Тюменский характер «Малков всегда в строю» «16+».
12.30 «Задело» «16+».
13.00 Т/с «БЫВШАЯ» «16+».
14.15, 16.15, 21.55, 00.25 «Погода» (0+).
14.20, 17.15 «Ты – собственник» «12+».
14.25 «Двое на кухне» «6+».
14.55, 17.25 «ТСН-5» «16+».
15.00 Т/с «КРАСНАЯ КАПЕЛЛА» «16+».
16.20, 22.05 «Объективный разговор» «16+».
16.30, 22.30 Т/с «ОДНАЖДЫ В МИЛИЦИИ» «16+».
17.00, 22.15 «Сделано в Сибири» «12+».
17.20 «ТСН-регистратор» «16+».
17.30, 00.30 «Тюмень спортивная» «6+».
18.30 «Точнее» тележурнал. Прямой эфир.
19.00 Х/ф «ЭТА ЖЕНЩИНА КО МНЕ» «16+».
21.00 «День» новости УрФО «16+».
21.30 «ТСН. Итоги» прямой эфир.
23.00 «Точнее» тележурнал «16+».
23.30 «Shopping-гид» «16+».
23.55 «Юмор ЮТуб» «16+».
00.00 «ТСН. Итоги» «16+».
01.00 Т/с «ВЕРОНИКА МАРС» «16+».

21 МАЯ, СРЕДА

1

05.00, 09.00, 12.00, 15.00, 03.00 Новости.
05.05 «Доброе утро».
09.15, 04.10 «Контрольная закупка».
09.45 «Жить здорово!» «12+».
10.55 «Модный приговор».
12.15 «Время обедать!»
12.55 «Дело ваше...» «16+».
13.35 «Истина где-то рядом» «16+».
14.00 «Другие новости».
14.25 «Понять. Простить» «16+».
15.15, 03.15 «В наше время» «12+».
16.10 «Они и мы» «16+».
17.00 «Наедине со всеми» Юлии Меньшовой «16+».
18.00 «Вечерние новости».
18.45 «Давай поженимся!» «16+».
19.50 «Пусть говорят» «16+».
21.00 «Время».
21.30 Т/с «БАЛАБОЛ».
23.30 «Вечерний Ургант» «16+».
00.00 «Ночные новости».
00.10 «Политика» «16+».
01.10, 03.05 Х/ф «ТРИНАДЦАТЫЙ ВОИН» «16+».

РОССИЯ 1

05.00 Утро России.
06.07, 06.35, 07.07, 07.35, 08.07, 8.35, 11.30, 14.30, 17.45, 19.35 «Вести. Регион-Тюмень».
09.00 «Смертельный друг Р.» «12+».
09.55 «О самом главном». Ток-шоу.
11.00, 14.00, 17.00, 20.00 Вести.
11.50, 14.50, 18.05 Вести. Дежурная часть.
12.00 Т/с «ТАЙНЫ СЛЕДСТВИЯ» «12+».
13.00 «Особый случай» «12+».
15.00 Т/с «ДЖАМАЙКА» «12+».
16.00 Т/с «ПОКА СТАНИЦА СПИТ» «12+».
18.15 «Прямой эфир» «12+».
20.50 Спокойной ночи, малыши!
21.00 Т/с «ДОБРОЕ ИМЯ» «12+».
23.50 «Бандеровцы. Палачи не бывают героями» «16+».
00.40 «Иван Черняховский. Загадка полководца» «12+».
01.45 Х/ф «КОЛЬЕ ШАРЛОТТЫ».
03.05 Т/с «ЗАКОН И ПОРЯДОК-19» «16+».
04.00 Комната смеха.

РОССИЯ К

06.30 «Евроньюс» на русском языке.
10.00, 15.00, 19.00, 23.15 Новости культуры.
10.15, 00.10 «Наблюдатель».
11.15, 01.55 Т/с «ПЕРРИ МЭЙСОН».
12.10 «Мировые сокровища культуры». «Эс-Сувейра. Где пески встречаются с морем».
12.30, 20.15 «Правила жизни».
12.55 «Нанореволюция. Добро пожаловать в город будущего».
13.50 Х/ф «КАРЛ МАРКС. МОЛОДЫЕ ГОДЫ».
15.10 Пророк в своем отечестве. «Владимир Бехтерев. Взгляд из будущего».
15.40 Власть факта.
16.25 Д/ф «Евгений Вучетич. Эпоха в камне».
17.05 Знаменитые сочинения Бетховена. Тройной концерт. Алан Гилберт и Нью-Йоркский филармонический оркестр.
17.55 «Мировые сокровища культуры». «Квебек – французское сердце Северной Америки».
18.10 Academia. Анатолий Черепащук. «Новые формы материи во Вселенной. Оптические исследования рентгеновских двойных звёздных систем».
19.15 Главная роль.
19.30 Д/ф «Так, как велела совесть...»
20.40 Д/ф «Вселенная твоего тела».
21.35 К юбилею Рустама Хамдамова.
22.05 «Мировые сокровища культуры». «Остров Эланд. Сад цветов в каменной пустыне».
22.25 «Династия без грима».
23.35 Д/ф «Великие реки Сибири. Ангара».
01.05 Антуан Тамести и Оркестр де Пари. Концерт в Париже.
02.50 Д/ф «Эдгар По».

НТВ

06.00 «НТВ утром».
08.40, 10.20 Т/с «ВОЗВРАЩЕНИЕ МУХТАРА» «16+».
10.00, 13.00, 16.00, 19.00 «Сегодня».
10.55 «До суда» «16+».
11.55 «Суд присяжных» «16+».
13.25 «Суд присяжных. Окончательный вердикт» «16+».
14.35 «Дело врачей» «16+».
15.35, 18.35 «Обзор. Чрезвычайное происшествие».
16.25 «Прокурорская проверка» «16+».
17.40 «Говорим и показываем». Ток-шоу с Леонидом Закошанским «16+».
19.30 Т/с «ППС-2» «16+».
21.25 Т/с «ДОЗНАВАТЕЛЬ-2» «16+».
23.15 «Сегодня. Итоги».
23.35 Т/с «ЧС – ЧРЕЗВЫЧАЙНАЯ СИТУАЦИЯ» «16+».
01.35 «Ещё раз про любовь...» «0+».
02.25 «Дикий мир» «0+».
03.05 Т/с «ТОПТУНЫ» «16+».
05.00 Т/с «МОСКВА. ТРИ ВОКЗАЛА» «16+».

РОССИЯ 2

06.35 Х/ф «ТАЙНАЯ СТРАЖА» «16+».
09.00 Живое время. Панорама дня.
10.45 Хоккей. Чемпионат мира. Россия – Белоруссия.
12.55 «Диалоги о рыбалке».
13.30 «Язь против еды».
14.00, 20.30, 00.45 Большой спорт.
14.20 Х/ф «ОТДЕЛ С.С.С.Р.» «16+».
17.55 «Освободители» «Флот».
18.45 «Освободители». «Горные стрелки».
19.40 «Освободители». «Кавалеристы».
20.55 Баскетбол. Единая лига ВТБ. 1/4 финала. «Нижний Новгород» – «Химки». Прямая трансляция.
22.45 Х/ф «ШПИОН» «16+».
01.05 «Наука 2.0.» Анатомия монстров. Кран.
02.10 «Наука 2.0» Опыты дилетанта. Ночь в метро.
02.40 «Моя планета». За кадром. Магические татуировки Сак-Янт.
03.15 «Полигон». Артиллерия Балтики.
03.45 «Полигон». Неуловимый мститель.
04.15 «Наука 2.0» Основной элемент. Ген власти.
04.40 «Наука 2.0» Основной элемент. Как мы видим цвет.
05.10 «Наука 2.0» Основной элемент. Победить лень.
05.40 «Рейтинг Баженова». Человек для опытов.
06.05 «Рейтинг Баженова». Могло быть хуже «16+».

ТНТ

06.00 Музыкальный канал «16+».
06.30, 14.30, 23.30 «Shopping-гид» «16+».
06.55, 23.55 «Юмор ЮТуб» «16+».
07.00 «Утро с Вами» прямой эфир.
09.00 «День» УрФО «16+».
09.30 М/ф «Кругосветное путешествие Лёлека и Болека» №5–7 «6+».
10.00 Т/с «ПРИЗРАК ЭЛЕНЫ» «16+».
10.55, 13.55, 22.00 «Накануне» «16+».
11.00 Д/ф «Елена Исинбаева. Девушка с шестом» «16+».
12.00, 14.00, 16.00, 18.00 «ТСН» прямой эфир.
12.15, 20.45 «Сделано в Сибири» «12+».
12.30 «Будьте здоровы» «16+».
13.00 Т/с «БЫВШАЯ» «16+».
14.15, 16.15, 21.55, 00.25 «Погода» (0+).
14.20, 17.15 «Ты – собственник» «12+».
14.55, 17.25 «ТСН-5» «16+».
15.00 Т/с «КРАСНАЯ КАПЕЛЛА» «16+».
15.55 «Была такая история» «12+».
16.20, 22.05 «Объективный разговор» «16+».
16.30, 22.30 Т/с «ОДНАЖДЫ В МИЛИЦИИ» «16+».
17.00, 22.15 «Сельская среда» «12+».
17.20 «Город кино» «16+».
17.30, 00.30 «Хэштег» «16+».
18.30 «Точнее» тележурнал. Прямой эфир.
19.00 Х/ф «ФАНТОМНАЯ БОЛЬ» «16+».
21.00 «День» новости УрФО «16+».
21.30 «ТСН. Итоги» прямой эфир.
23.00 «Точнее» тележурнал «16+».
00.00 «ТСН. Итоги» «16+».
01.00 Т/с «ВЕРОНИКА МАРС» «16+».

Продолжение на 6 стр.

Программа телевидения

Продолжение. Нач. на 5 стр.

22 МАЯ, ЧЕТВЕРГ

1

05.00, 09.00, 12.00, 15.00, 03.00 Новости.
05.05 «Доброе утро».
09.15 «Контрольная закупка».
09.45 «Жить здорово!» «12+».
10.55 «Модный приговор».
12.15 «Время обедать!»
12.55 «Дело ваше...» «16+».
13.35 «Истина где-то рядом» «16+».
14.00 «Другие новости».
14.25 «Понять. Простить» «16+».
15.15 «В наше время» «12+».
16.10 «Они и мы» «16+».
17.00 «Наедине со всеми» Юлии Меньшовой «16+».
18.00 «Вечерние новости».
18.45 «Давай поженимся!» «16+».
19.50 «Пусть говорят» «16+».
21.00 «Время».
21.30 Т/с «БАЛАБОЛ».
23.30 «Вечерний Ургант» «16+».
00.00 «Ночные новости».
0.10 «На ночь глядя» «16+».
01.05 Х/ф «МЕЖДУ» «16+».
02.45, 03.05 Х/ф «КАК МАЙК».

РОССИЯ 1

05.00 Утро России.
06.07, 06.35, 07.07, 07.35, 08.07, 8.35, 11.30, 14.30, 17.45, 19.35 «Вести. Регион-Тюмень».
09.00 «Красное и белое. Вся правда об интербригадах» «12+».
09.55 «О самом главном». Ток-шоу.
11.00, 14.00, 17.00, 20.00 Вести.
11.50, 14.50, 18.05 Вести. Дежурная часть.
12.00 Т/с «ТАЙНЫ СЛЕДСТВИЯ» «12+».
13.00 «Особый случай» «12+».
15.00 Т/с «ДЖАМАЙКА» «12+».
16.00 Т/с «ПОКА СТАНИЦА СПИТ» «12+».
18.15 «Прямой эфир» «12+».
20.50 Спокойной ночи, малыши!
21.00 Т/с «ДОБРОЕ ИМЯ» «12+».
23.50 «Живой звук».
01.50 Х/ф «КОЛЬЕ ШАРЛОТТЫ».
03.10 «Честный детектив» «16+».
03.40 Т/с «ЗАКОН И ПОРЯДОК-19» «16+».
04.35 Комната смеха.

РОССИЯ К

06.30 «Евроньюс» на русском языке.
10.00, 15.00, 19.00, 23.15 Новости культуры.
10.15, 00.10 «Наблюдатель».
11.15, 01.55 Т/с «ПЕРРИ МЭЙСОН».
12.10 «Мировые сокровища культуры». «Остров Сен-Луи. Город женщин».
12.30, 20.15 «Правила жизни».
12.55 Д/ф «Вселенная твоего тела».
13.50 Х/ф «КАРЛ МАРКС. МОЛОДЫЕ ГОДЫ».
15.10 Пророк в своём отечестве. «Степан Макаров. Беспокойный адмирал».
15.40 «Абсолютный слух».
16.20 «Больше, чем любовь». Вальтер и Татьяна Запашные.
17.05 Знаменитые сочинения Бетховена. Увертюра «Кориолан», концерт №2 для фортепиано с оркестром. Солист Фредерик Кемпф.
17.55 «Мировые сокровища культуры». «Сплит. Город во дворце».
18.10 Academia. Анатолий Черепащук. «Новые формы материи во Вселенной. Оптические исследования рентгеновских двойных звёздных систем».
19.15 Главная роль.
19.30 Чёрные дыры. Белые пятна.
20.40 Д/ф «Хранители цифровой памяти».
21.35 «Культурная революция».
22.25 «Династия без грима».
23.35 Д/ф «РаЗновесие», «По образу и подобию».
01.05 Майкл Коллинз, ансамбль «London Winds» и Российский национальный оркестр.
02.50 Д/ф «Христиан Гюйгенс».

НТВ

06.00 «НТВ утром».
08.35 «Спасатели» «16+».
09.05 «Медицинские тайны» «16+».
09.40, 10.20 Т/с «ВОЗВРАЩЕНИЕ МУХТАРА» «16+».
10.00, 13.00, 16.00, 19.00 «Сегодня».
10.55 «До суда» «16+».
11.55 «Суд присяжных» «16+».
13.25 «Суд присяжных. Окончательный вердикт» «16+».
14.35 «Дело врачей» «16+».
15.35, 18.35 «Обзор. Чрезвычайное происшествие».
16.25 «Прокурорская проверка» «16+».
17.40 «Говорим и показываем». Ток-шоу с Леонидом Закошанским «16+».
19.30 Т/с «ППС-2» «16+».
21.25 Т/с «ДОЗНАВАТЕЛЬ-2» «16+».
23.15 «Сегодня. Итоги».
23.35 Т/с «ЧС – ЧРЕЗВЫЧАЙНАЯ СИТУАЦИЯ» «16+».
01.30 «Дачный ответ» «0+».
02.30 «Дикий мир» «0+».
03.05 Т/с «ТОПТУНЫ» «16+».
05.00 Т/с «МОСКВА. ТРИ ВОКЗАЛА» «16+».

РОССИЯ 2

06.35 Х/ф «ТАЙНАЯ СТРАЖА» «16+».
09.00 Живое время. Панорама дня.
10.45 Х/ф «ШПИОН» «16+».
12.55, 18.00, 06.05 «Полигон». Артиллерия Балтики.
13.30, 06.35 «Полигон». Неуловимый мститель.
14.00, 18.30, 22.15 Большой спорт.
14.20 Х/ф «ОТДЕЛ С.С.С.Р.» «16+».
18.55, 22.55 Хоккей. Чемпионат мира. 1/4 финала. Прямая трансляция из Белоруссии.
01.20 Хоккей. Чемпионат мира. 1/4 финала. Трансляция из Белоруссии.
03.30 Баскетбол. Единая лига ВТБ. 1/4 финала. «Локомотив-Кубань» (Краснодар) – ЦСКА.
05.20 «Рейтинг Баженова». Могло быть хуже «16+».
05.50 «Моя рыбалка».

ТЮМЕНСКОЕ ВРЕМЯ

06.00 Музыкальный канал «16+».
06.30, 14.30, 23.30 «Shopping-гид» «16+».
06.55, 23.55 «Юмор ЮТуб» «16+».
07.00 «Утро с Вами» прямой эфир.
09.00 «День» УрФО «16+».
09.30 М/ф «Кругосветное путешествие Лёлека и Болека» №8–10 «6+».
10.00 Т/с «ПРИЗРАК ЭЛЕНЫ» «16+».
10.55, 11.55, 13.55, 22.00 «Накануне» «16+».
11.00 Д/ф «Вечный зов Ады Роговцевой» «16+».
12.00, 14.00, 16.00, 18.00 «ТСН» прямой эфир.
12.15, 17.45, 20.45, 00.45 «Сельская среда» «12+».
12.30 «Хэштег» «16+».
13.00 Т/с «БЫВШАЯ» «16+».
14.15, 16.15, 21.55, 00.25 «Погода» (0+).
14.20, 17.15 «Ты – собственник» «12+».
14.55, 17.25 «ТСН-5» «16+».
15.00 Т/с «КРАСНАЯ КАПЕЛЛА» «16+».
15.55 «Была такая история» «12+».
16.20, 22.05 «Объективный разговор» «16+».
16.30, 22.30 Т/с «ОДНАЖДЫ В МИЛИЦИИ» «16+».
17.00, 22.15 «Новостройка» «12+».
17.20, 21.25 «ТСН-регистратор» «16+».
17.30, 00.30 «Сделано в Сибири» «12+».
18.30 «Точнее» тележурнал. Прямой эфир.
19.00 Х/ф «ГЛАВНАЯ УЛИЦА» «16+».
21.00 «День» новости УрФО «16+».
21.30 «ТСН. Итоги» прямой эфир.
23.00 «Точнее» тележурнал «16+».
00.00 «ТСН. Итоги» «16+».
01.00 Т/с «ВЕРОНИКА МАРС» «16+».

23 МАЯ, ПЯТНИЦА

1

05.00, 09.00, 12.00, 15.00 Новости.
05.05 «Доброе утро».
09.15, 05.05 «Контрольная закупка».
09.45 «Жить здорово!» «12+».
10.55 «Модный приговор».
12.15 «Время обедать!»
12.55 «Дело ваше...» «16+».
13.35 «Истина где-то рядом» «16+».
14.00 «Другие новости».
14.25 «Понять. Простить» «16+».
15.15, 04.10 «В наше время» «12+».
16.10 «Они и мы» «16+».
17.00 «Жди меня».
18.00 «Вечерние новости».
18.45 «Человек и закон».
19.50 «Поле чудес».
21.00 «Время».
21.30 «ДОстояние РЕспублики: Ирина Аллегрова».
23.30 «Вечерний Ургант» «16+».
00.25 Х/ф «БЕССОННАЯ НОЧЬ» «16+».
02.20 Х/ф «МУХА» «16+».

РОССИЯ 1

05.00 Утро России.
06.07, 06.35, 07.07, 07.35, 08.07, 08.35, 11.30, 14.30, 19.35 «Вести. Регион-Тюмень».
08.55 Мусульмане.
09.10 «Код Кирилла. Рождение цивилизации».
10.05 «О самом главном». Ток-шоу.
11.00, 14.00, 17.00, 20.00 Вести.
11.50, 14.50, 18.05 Вести. Дежурная часть.
12.00 Т/с «ТАЙНЫ СЛЕДСТВИЯ» «12+».
13.00 «Особый случай» «12+».
15.00 Т/с «ДЖАМАЙКА» «12+».
16.00 Т/с «ПОКА СТАНИЦА СПИТ» «12+».
17.45 «Вести. Уральский меридиан».
18.15 «Прямой эфир» «12+».
21.00 «Поединок» «12+».
22.45 Х/ф «ОТ СЕРДЦА К СЕРДЦУ» «12+».
00.40 Х/ф «МОЛЧУН» «12+».
02.40 Горячая десятка. «12+».
03.45 Комната смеха.

РОССИЯ К

06.30 «Евроньюс» на русском языке.
10.00, 15.00, 19.00, 23.15 Новости культуры.
10.20 Х/ф «ЧУВСТВА».
12.00 «Письма из провинции». Среднерусская Атлантида.
12.30 «Правила жизни».
12.55 Д/ф «Хранители цифровой памяти».
13.50 Д/ф «Гилберт Кит Честертон».
13.55 Х/ф «БОКСЁРЫ».
15.10 Пророк в своём отечестве. «Борис Пиотровский. Хранитель будущего».
15.40 Чёрные дыры. Белые пятна.
16.20 Д/ф «Игорь Сикорский. Чертежи судьбы».
17.00 Знаменитые сочинения Бетховена. Симфония № 7. Кшиштоф Пендерецкий и Большой симфонический оркестр им. П. И. Чайковского.
17.45 «Царская ложа».
18.25 Д/ф «Хамдамов на видео».
19.15 Смехоностальгия. Спартак Мишулин.
19.45 Х/ф «ИМПЕРАТОРСКИЙ ВАЛЬС».
21.30 «Линия жизни». Ольга Будина.
22.25 «Династия без грима».
23.35 Д/ф «Ждём, надеемся, не верим...»
00.35 «Статус Кво». Концерт в Монтрё.
01.35 М/ф «Ограбление по...2».
01.55 «Искатели». «Мемории Гоголя».
02.40 «Мировые сокровища культуры». «Иезуитские поселения в Кордове и вокруг неё. Миссионерская архитектура».

НТВ

06.00 «НТВ утром».
08.40, 10.20 Т/с «ВОЗВРАЩЕНИЕ МУХТАРА» «16+».
10.00, 13.00, 16.00, 19.00 «Сегодня».
10.55 «До суда» «16+».
11.55 «Суд присяжных» «16+».
13.25 «Суд присяжных. Окончательный вердикт» «16+».
14.35 «Дело врачей» «16+».
15.35, 18.35 «Обзор. Чрезвычайное происшествие».
16.25 «Прокурорская проверка» «16+».
17.40 «Говорим и показываем». Ток-шоу с Леонидом Закошанским «16+».
19.30 Т/с «ППС-2» «16+».
22.25 Х/ф «КВАРТАЛ» «16+».
00.15 Х/ф «ОТВЕТЬ МНЕ» «16+».
02.05 «Спасатели» «16+».
02.40 Т/с «ТОПТУНЫ» «16+».
04.35 Т/с «МОСКВА. ТРИ ВОКЗАЛА» «16+».

РОССИЯ 2

07.05 Х/ф «ГОСПОДА ОФИЦЕРЫ: СПАСТИ ИМПЕРАТОРА» «16+».
09.00 Живое время. Панорама дня.
10.45 Хоккей. Чемпионат мира.1/4 финала. Трансляция из Белоруссии.
12.55, 17.55 «Рейтинг Баженова». Могло быть хуже «16+».
13.30, 18.25 «Рейтинг Баженова». Война миров «16+».
14.00, 19.00, 01.10 Большой спорт.
14.20 Х/ф «НЕВЫПОЛНИМОЕ ЗАДАНИЕ» «16+».
16.50 «Полигон». Универсальный солдат.
17.20 «Полигон». Разведка.
19.20 Х/ф «СНАЙПЕР: ОРУЖИЕ ВОЗМЕЗДИЯ» «16+».
22.45 Смешанные единоборства. Турнир «Прайм». Максим Гришин (Россия) против Хоакима Феррейры (Бразилия).
01.30 «Наука 2.0» Угрозы современного мира. Жажда планетарного масштаба.
02.05 «Наука 2.0» Угрозы современного мира. Пожары: зло или лекарство.
02.35 «Наука 2.0» На пределе.
03.10 «Моя планета». Русский след. Лемнос.
03.40 «Моя планета». Восточная Россия. Сахалин и Курилы.
04.10 «Моя планета». Человек мира. Чеченская сказка.
04.40 «Моя планета». Восточная Россия. Камчатка.
05.30 «Моя планета». Восточная Россия. Тикси.
06.05 «Моя планета». Неспокойной ночи. Порту.
06.35 «Моя планета». Максимальное приближение. Словения.

ТЮМЕНСКОЕ ВРЕМЯ

06.00 Музыкальный канал «16+».
06.30, 14.30, 23.30 «Shopping-гид» «16+».
06.55, 23.55 «Юмор ЮТуб» «16+».
07.00 «Утро с Вами» прямой эфир.
09.00, 21.00 «День» УрФО «16+».
09.30 М/ф «Кругосветное путешествие Лёлека и Болека» №11–13 «6+».
10.00 Т/с «ПРИЗРАК ЭЛЕНЫ» «16+».
10.55, 13.55, 22.00 «Накануне» «16+».
11.00 Д/ф «Александр Домогаров. Исповедь одинокого мужчины» «16+».
12.00, 14.00, 16.00, 18.00 «ТСН» прямой эфир.
12.15, 20.45 «Новостройка» «12+».
12.30 «Юмор Ютуб» «16+».
13.00 Т/с «БЫВШАЯ» «16+».
14.15, 16.15, 21.55, 00.25 «Погода» (0+).
14.20, 17.15 «Ты – собственник» «12+».
14.55, 17.25 «ТСН-5» «16+».
15.00 Т/с «КРАСНАЯ КАПЕЛЛА» «16+».
15.55, 20.40 «Была такая история» «12+».
16.20, 22.05 «Объективный разговор» «16+».
16.30, 22.30 Т/с «ОДНАЖДЫ В МИЛИЦИИ» «16+».
17.00, 22.15 Репортёр «В ногу со временем» «16+».
17.20, 20.35 «Город кино» «16+».
17.30, 00.30 «Тай-брейк». Волейбольное обозрение «6+».
18.30 «Точнее» тележурнал. Прямой эфир.
19.00 Х/ф «ВИОЛЕТ И ДЕЙЗИ» «16+».
21.30 «ТСН. Итоги» прямой эфир.
23.00 «Точнее» тележурнал «16+».
00.00 «ТСН. Итоги» «16+».
01.00 Т/с «ВЕРОНИКА МАРС» «16+».

24 МАЯ, СУББОТА

1

06.00, 10.00, 12.00 Новости.
06.10 Х/ф «СУВЕНИР ДЛЯ ПРОКУРОРА» «16+».
08.00 «Играй, гармонь любимая!»
08.45 «Смешарики. Новые приключения».
09.00 «Умницы и умники» «12+».
09.45 «Слово пастыря».
10.15 «Смак» «12+».
10.55 «Вячеслав Шалевич. Любовь немолодого человека» «12+».
12.15 «Идеальный ремонт».
13.10 «Абракадабра» «16+».
15.15 «Ералаш».
15.45 «Голос. Дети».
18.00 «Вечерние новости».
18.15 «Угадай мелодию».
18.55 «Кто хочет стать миллионером?»
20.00 «Чувство юмора» «16+».
21.00 «Время».
21.20 «Сегодня вечером» «16+».
23.00 «Новенькие» «18+».
23.35 Что? Где? Когда?
00.45 «Тихий дом» на Каннском кинофестивале. Программа Сергея Шолохова «16+».
01.15 Х/ф «НЕОТРАЗИМАЯ ТАМАРА» «16+».
03.20 Х/ф «В ОТКРЫТОМ МОРЕ» «12+».
05.20 «Контрольная закупка».

РОССИЯ 1

04.40 Х/ф «ОСТАНОВИЛСЯ ПОЕЗД».
06.35 «Сельское утро».
07.05 Диалоги о животных.
08.00, 11.00, 16.00 Вести.
08.10, 11.10 «Вести. Регион-Тюмень».
08.20 «Военная программа».
08.50 «Планета собак».
09.25 Субботник.
10.05 «Прямая линия».
10.40 «Законный интерес» с Сергеем Малышевым.
11.20 Вести. Дежурная часть.
12.00 «Юрмала». Фестиваль юмористических программ. «12+».
14.00 День славянской письменности и культуры. Гала-концерт на Красной площади. Прямая трансляция.
16.20 Вести-Москва.
16.30 Шоу «Десять миллионов» с Максимом Галкиным.
17.35 Субботний вечер.
20.00 Вести в субботу.
20.45 Х/ф «Я НЕ СМОГУ ТЕБЯ ЗАБЫТЬ» «12+».
00.30 Х/ф «ЭТА ЖЕНЩИНА КО МНЕ» «12+».
02.45 Х/ф «КТО ПОЕДЕТ В ТРУСКАВЕЦ».
04.10 Комната смеха.

РОССИЯ К

06.30 «Евроньюс» на русском языке.
10.00 Библейский сюжет.
10.35 Х/ф «НА ПОДМОСТКАХ СЦЕНЫ».
12.00 Д/ф «Василий Васильевич Меркурьев».
12.40 Большая семья.
13.35 Пряничный домик. «Поташное дело».
14.05 Д/ф «Климат. Последний прогноз».
14.35, 01.55 «Севастопольские рассказы. Путешествие в историю с Игорем Золотовицким». «Разрыв».
15.20 Красуйся, град Петров! Ансамбль Дворцовой площади и арка Главного штаба.
15.45 Д/ф «Пальме».
18.15 Х/ф «МИСТЕР ИКС».
19.45 Д/ф «Божественная Гликерия».
20.25 Воссоединению России и Крыма посвящается... Елена Образцова и солисты мировой оперы в концерте «И снова вместе!»
21.45 «Белая студия» Антон Шагин.
22.25 «Династия без грима».
23.10 Х/ф «ПТИЦА».
02.40 М/ф «Беззаконие». «Другая сторона».

НТВ

05.35 Т/с «УЛИЦЫ РАЗБИТЫХ ФОНАРЕЙ» «16+».
07.25 «Смотр» «0+».
08.00, 10.00, 13.00, 16.00 «Сегодня».
08.15 Лотерея «Золотой ключ» «0+».
08.45 «Их нравы» «0+».
09.25 «Готовим с Алексеем Зиминым» «0+».
10.20 «Главная дорога» «16+».
10.55 «Кулинарный поединок» «0+».
12.00 «Квартирный вопрос» «0+».
13.20 «Я худею» «16+».
14.25 «Таинственная Россия» «16+».
15.10 «Своя игра» «0+».
16.15 «Следствие вели...» «16+».
17.15 «Очная ставка» «16+».
18.20 «Обзор. Чрезвычайное происшествие».
19.00 «Центральное телевидение» с Вадимом Такменевым.
20.05 «Новые русские сенсации» «16+».
21.10 «Ты не поверишь» «16+».
022.30 Х/ф «ЧЕЛОВЕК НИОТКУДА» «16+».
00.30 Футбол. Лига чемпионов УЕФА. Финал. «Реал Мадрид» (Испания) – «Атлетико» (Испания). Прямая трансляция.
02.40 «Авиаторы» «12+».
03.15 Т/с «ТОПТУНЫ» «16+».
05.10 Т/с «МОСКВА. ТРИ ВОКЗАЛА» «16+».

РОССИЯ 2

07.00 «Моя планета». За кадром. Магические татуировки Сак-Янт.
07.25 «Моя планета». Человек мира. Чеченская сказка.
07.55 «Моя планета». Русский след. Лемнос.
08.25 «Моя планета». Максимальное приближение. Италия.
09.00, 11.00, 14.00, 21.15, 00.05 Большой спорт.
09.20 «Диалоги о рыбалке».
09.55 «Моя планета». Максимальное приближение. Македония.
10.25 «В мире животных».
11.20 Х/ф «НЕВЫПОЛНИМОЕ ЗАДАНИЕ» «16+».
14.20 «24 кадра» «16+».
14.50 «Наука на колёсах».
15.20 «Рейтинг Баженова». Война миров «16+».
15.55 Х/ф «КЛЮЧ САЛАМАНДРЫ» «16+».
17.50 Формула-1. Гран-при Монако. Квалификация. Прямая трансляция.
19.05, 21.40 Хоккей. Чемпионат мира. 1/2 финала. Трансляция из Белоруссии.
00.25 Х/ф «СНАЙПЕР: ОРУЖИЕ ВОЗМЕЗДИЯ» «16+».
03.40 «Наука 2.0.» Анатомия монстров. Кран.
04.40 «Наука 2.0» Опыты дилетанта. Ночь в метро.
05.05 «Моя планета». Мастера. Гончар.
05.35 «Моя планета». За кадром. Израиль.
06.00 «Моя планета». Человек мира. Абу-Даби.
06.30 «Моя планета». Наше всё. Каслинское литье.

ТЮМЕНСКОЕ ВРЕМЯ

06.00, 01.25 Музыкальный канал «16+».
06.30 «День» УрФО «16+».
07.30 «Точнее» тележурнал.
08.00 М/ф «Кругосветное путешествие Лёлека и Болека» №14–16 «6+».
08.30 Энциклопедия «Мой город» «6+».
09.00 «Будьте здоровы». прямой эфир.
09.30 «Тай-брейк» Волейбольное обозрение «6+».
10.00 Т/с «КЕДР ПРОНЗАЕТ НЕБО» «16+».
12.00, 18.00 «ТСН» прямой эфир.
12.15 Репортёр «В ногу со временем» «16+».
12.30 Т/с «ПРИЗРАК ЭЛЕНЫ» «16+».
16.30 «Euromaxx: окно в Европу» «16+».
17.00 «Двое на кухне» «6+».
17.30 «Сделано в Сибири» «12+».
17.45 Репортёр «Люди на болотах» «16+».
18.15 «Яна сулыш» «12+».
18.45 «Себер йолдызлары» «12+».
19.00 «Объективно» «16+».
19.30 «Односельчане» «12+».
19.45 Тюменский характер «Нейрохирург Суфианов» «16+».
20.00 Х/ф «КОМНАТЫ СМЕРТИ «КРЕСЛО ФОТОГРАФА» «16+».
21.45 «Город кино» «16+».
21.50 Х/ф «НА ГРАНИ» «16+».
23.35 «Смешные люди».

Окончание на 7 стр.

Российским законодательством ужесточена административная и уголовная ответственность за несанкционированные поджоги, ставшие причиной лесных пожаров. Статья 8.32 КоАП РФ предполагает наложение штрафа на граждан в размере от 2 тысяч до 5 тысяч рублей, на должностных лиц – от 7 тысяч до 50 тысяч рублей, на юридических лиц – от 50 тысяч до 1 миллиона рублей. Статья 261 УК РФ предусматривает штраф в размере от 250 тысяч до 400 тысяч рублей либо лишение свободы на срок до 8 лет.

Департамент лесного комплекса Тюменской области

Берегите лес от пожара

О внесении изменений в решение Думы Юргинского муниципального района IV созыва от 27.12.2013 №85/4-13 «О порядке формирования, ведения и опубликования перечня муниципального имущества Юргинского муниципального района, предоставляемого во владение и (или) пользование субъектам малого и среднего предпринимательства, а также порядке и условиях предоставления в аренду включённого в него муниципального имущества»

Окончание. Нач. на 1 стр.

б) копию выписки из Единого государственного реестра юридических лиц, полученную не ранее чем за шесть месяцев до дня подачи заявления;
в) справку о среднесписочной численности работников за предшествующий календарный год,
г) копии бухгалтерского баланса и отчёта о прибылях и убытках на последнюю отчётную дату;
д) карточку организации с указанием банковских реквизитов (необходима для заключения договора).
6.2.2. Индивидуальный предприниматель к заявлению прилагает следующие документы:
а) копию выписки из Единого государственного реестра индивидуальных предпринимателей, полученную не ранее чем за шесть месяцев до дня подачи заявления;
б) справку о среднесписочной численности работников за предшествующий календарный год;
в) копию налоговой декларации либо иной документ, предусмотренный законодательством Российской Федерации о налогах и сборах на последнюю отчётную дату.
6.2.3. Документы, предусмотренные подпунктом «б» пункта 6.2.1., подпунктом «а» пункта 6.2.2., не являются обязательными и представляются заявителем по его желанию.
6.2.4. В случае, если от имени заявителя действует представитель – документ, подтверждающий полномочия представителя.
6.2.5. Субъект, заинтересованный в предоставлении имущества в виде муниципальной преференции, дополнительно представляет документы, предусмотренные пунктами 2–6 части 1 статьи 20 Закона о защите конкуренции.»
2. Настоящее решение вступает в силу с момента его опубликования.

С. ЗАМЯТИН, председатель Думы

Администрация Юргинского муниципального района извещает о результатах проведения открытого аукциона № 5А-2014 на право заключения договора аренды на земельный участок для сельскохозяйственного производства.
1. В соответствии с п. 26.1. ст. 38.1 Земельного кодекса Российской Федерации открытый аукцион № 5А-2014 в отношении лота № 1 – признать несостоявшимся.
2. Признать победителем открытого аукциона № 5А-2014 в отношении лота № 1 общество с ограниченной ответственностью «V-АГРО».
3. Заключить договор аренды на земельный участок для сельскохозяйственного производства, площадью 500 000 кв. м, кадастровый номер 72:20:0303001:234, расположенный по адресу: Тюменская область, Юргинский район, в 4,2 км на север от с. Володино, с единственным участником, с обществом с ограниченной ответственностью «V-АГРО», сроком на 10 лет, по начальной цене арендной платы за год – 9744,00 рубля.

Аукционная комиссия

Администрация Юргинского муниципального района принимает заявления о предоставлении в аренду земельных участков, расположенных по адресу:
1. Юргинский район, в 1,3 км на север от с. Бушуево (ориентировочной площадью 360000 кв.м);
2. Юргинский район, в 600 м на юго-восток от с. Бушуево (ориентировочной площадью 700000 кв.м);
3. Юргинский район, в 700 м на запад от д. Бучиха (ориентировочной площадью 1000000 кв.м);
4. Юргинский район, в 8,1 км на юго-восток от с. Зоново (ориентировочной площадью 180000 кв.м);
5. д. Бучиха, участок № 1 (ориентировочной площадью 10000 кв.м.;
6. д. Бучиха, участок № 2 (ориентировочной площадью 5000 кв.м);
7. Юргинский район, в северной части с. Шипаково (ориентировочной площадью 60000 кв.м)
для сельскохозяйственного производства.
8. Юргинский район, в 1 км на северо-запад от с. Северо-Плетнёво (ориентировочной площадью 25000 кв.м) для ведения личного подсобного хозяйства.
9. с. Юргинское, ул. Свободы, 35 (площадью 2340 кв.м);
10. с. Юргинское, ул. Александра Невского, 7 (площадью 2099 кв.м)
для индивидуального жилищного строительства.
Заявления принимаются в течение 30 дней со дня опубликования объявления.

Администрация Юргинского муниципального района информирует о формировании земельных участков под размещение объектов на территории Юргинского района:
1. Юргинский район, в 500 м на юго-запад от с. Шипаково (ориентировочной площадью 15000 кв.м) под строительство фермы.
Предложения принимаются в течение 30 дней с момента опубликования по адресу: Тюменская область, с. Юргинское, ул. Центральная, 59, кабинеты № 308, № 310, контактные телефоны: 2-31-40, 2-37-59.

Поздравляем!

Уважаемую Юлию Николаевну МИРОШНИЧЕНКО с юбилеем!

Сегодня день рожденья
у тебя,
А сколько лет –
значенья не имеет.
Так оставайся доброй,
как всегда,
И сердце никогда пусть
не стареет!
Меньше плачь
и больше смейся,
Что задумала – добейся,
Доброй будь и будь умна,
Будь красива и скромна!

Н. Сидор

Дорогую маму и бабушку Нину Викторовну КИЧАЙКИНУ с юбилеем!

За доброту твою,
за руки золотые,
За материнский твой совет
Тебе желают дети, внуки:
Живи, любимая, сто лет!
Пусть все дела
успешно удаются,
Плохое канет навсегда,
И пусть с тобой, родная,
остаются
Здоровье, счастье,
верные друзья!

Сын Алексей,
сноха Наталья,
внучки Ника и Валерия

Дорогую сватью Нину Викторовну КИЧАЙКИНУ с юбилеем!

Желаем здоровья –
ведь часто его не хватает,
Веселья желаем –
оно никогда не мешает,
Удачи желаем –
она ведь приходит нечасто
И просто желаем
огромного личного счастья!
Желаем жизни без кручины,
Не волноваться без причины,
Всегда иметь весёлый вид,
Вовек не знать, где что болит.

Сваты Левковы

Районный Совет ветеранов сердечно поздравляет майских юбиляров: Елену Ивановну ТАРУКИНУ с 95-летием, Александру Алексеевну ЧИРКОВУ, Серафиму Александровну МАТВЕЕВУ, Александру Илларионовну ВЕДРОВУ с 90-летием, Нину Григорьевну ЗАЛЬЦМАН, Августу Фёдоровну КУГАЕВСКИХ, Виктора Юлиюсовича ЭНСТДОРФА, Александру Ивановну ГОРОШКО, Антонину Дмитриевну ВАСИЛЬЕВУ с 85-летием, Галину Степановну ГУЗЁМИНУ с 80-летием, Валентину Емельяновну ЛЕКОМЦЕВУ, Анатолия Семёновича ЮДИНА, Эмилию Александровну ТЮТИНУ, Валентину Яковлевну ПАЛЬЯНОВУ, Антонину Николаевну ФЁДОРОВУ с 75-летием, Владимира Игнатьевича РОЖКОВА, Юлию Ивановну ПАЛЬШИНУ, Валентину Ивановну ИЩЕНКО с 70-летием!

Председателей первичных ветеранских организаций Петра Афонасьевича МЕЗЕНЦЕВА, Ирину Ивановну ГОРЯЕВУ, Галину Савватеевну БОЛЬШАКОВУ, Татьяну Кузьминичну ТРУФАНОВУ, Диану Николаевну ГЛАЗУНОВУ, Надежду Александровну СЕМЁНОВУ, Тамару Петровну БАКЛАУШЕВУ с днём рождения!

Самые сердечные поздравления с днём рождения бывшему председателю первичной ветеранской организации с. Новый Тап **Людмиле Николаевне КОТЮРО!**

Пожелания самые лучшие:
Здоровья, счастья,
радости, благополучия,
Что задумано было –
пускай удаётся,
И такой же прекрасной
жизнь остаётся!

ООО «Кооператор А»

Уважаемые покупатели! МАГАЗИН «ПОСУДНЫЙ БУМ» находится на 1-м этаже магазина «Универмаг» (ул. Центральная, 60). Часы работы: с 9-00 до 18-00. Суббота, воскресенье: с 9-30 до 14-00.
МАГАЗИН «СТРОИТЕЛЬНЫЕ ТОВАРЫ» (ул. Ленина, 67) работает в субботу с 10-00 до 16-00, воскресенье с 10-00 до 14-00.

ПРОДАЁТСЯ а/м **«Дэу-Матиз»,** 2008 г.в.
ТРЕБУЕТСЯ ПРОДАВЕЦ. Телефон: 8-961-212-31-24.

ВРАЧ ПСИХИАТР-НАРКОЛОГ
Доктор Варламов Владимир Прокопьевич
г. Заводоуковск, ул. Революционная, 1 а, СОК "Ваш тонус".
24 мая с 10-00 до 11-30.
Тел. 8-922-671-72-87
ВЕБСАЙТ: WWW.VARLAMOV.INFO
Лиц. №ЛО-72-01-001085 от 18.10.2013
(Имеются противопоказания. Проконсультируйтесь с специалистом.)

Продаётся:

ДОМ.
Телефон: 8-950-480-79-92.
***
ТОРГОВЫЙ ВАГОН.
Телефон: 8-922-484-39-32.
***
ПИЛОМАТЕРИАЛ.
Телефон: 8-952-346-75-55. (4-4)
***
ПИЛОМАТЕРИАЛ.
Телефон: 8-982-930-39-83. (12-4)
***
ВАЗ-21099, 1995 г.в.
Телефон: 8-952-670-07-22.
***
НИВА-ШЕВРОЛЕ,
2011 г.в., пробег – 14000 км.
Цена – 420000 (торг).
Телефон: 8-950-488-47-80.
***
ВАЗ-2106.
Телефон: 8-904-463-20-20.
***
ВАЗ-21099, газ-бензин, сигнализация, резина.
Телефон: 8-950-482-23-75.
***
ТРАКТОР «Т-40 АМ»,
в хорошем состоянии.
Телефон: 8-912-925-90-78.
***
ПЧЕЛОСЕМЬИ.
Телефон: 2-48-93.
***
ПОДСВИНОК, 8 месяцев.
Телефон: 8-952-340-82-89.
***
НАВОЗ, ПЕРЕГНОЙ, ЧЕРНОЗЁМ.
Телефон: 8-982-930-39-77. (3-1)
***
ЧЕРНОЗЁМ.
Телефон: 8-919-947-64-04.
***
НАВОЗ (конский).
Телефон: 8-902-623-14-45.

КУПЛЮ говядину, свинину. Телефон: 8-908-868-16-03. (8-2)

КУПЛЮ а/м «Газель» бортовую или а/м «УАЗ» бортовой.
Телефон: 8-919-939-38-93. (2-1)

19 МАЯ в РДК состоится **РАСПРОДАЖА** (г. Бишкек) **ПО ОЧЕНЬ НИЗКИМ ЦЕНАМ**.
Футболки – от 100 руб., носки – от 5 руб., халаты, детские вещи и многое другое.

Программа телевидения

Окончание. Нач. на 5, 6 стр.

25 МАЯ, ВОСКРЕСЕНЬЕ

1

06.00, 10.00, 12.00 Новости.
06.10 Х/ф «РЕПОРТАЖ» «12+».
08.10 «Служу Отчизне!»
08.40 «Смешарики. ПИН-код».
08.55 «Здоровье» «16+».
10.15 «Непутёвые заметки».
10.35 «Пока все дома».
11.25 «Фазенда».
12.15 Х/ф «ГОЛУБАЯ СТРЕЛА».
14.00 «Любовь Полищук. Женщина-праздник» «12+».
15.05 Х/ф «ШИРЛИ-МЫРЛИ» «12+».
17.45 «Вечерние новости».
18.00 «Точь-в-точь».
21.00 Воскресное «Время». Информационно-аналитическая программа.
22.00 Хоккей. Чемпионат мира. Финал. Прямой эфир из Минска.
00.15 Х/ф «ПОЕЗД НА ДАРДЖИЛИНГ» «16+».
02.00 Х/ф «ПОЙМЁТ ЛИШЬ ОДИНОКИЙ» «16+».
04.00 «В наше время» «12+».

РОССИЯ 1

05.25 Х/ф «ЛАРЕЦ МАРИИ МЕДИЧИ».
07.20 Вся Россия.
07.30 Сам себе режиссёр.
08.20 «Смехопанорама».
08.50 Утренняя почта.
09.30 «Сто к одному».
10.20 «Вести. Регион-Тюмень. События недели».
10.45 «Живая деревня».
10.55 Вести. Погода. Прогноз на неделю.
11.00, 14.00 Вести.
11.10, 14.30 Х/ф «НЕЗАБУДКИ» «12+».
14.20 «Вести. Регион-Тюмень».
15.00 «Один в один».
17.50 Х/ф «БЕСЫ» 1 с.
20.00 Вести недели.
22.00 Х/ф «БЕСЫ» 2 с.
00.30 «Воскресный вечер с Владимиром Соловьёвым» «12+».
02.25 Х/ф «ЖИЗНЬ СНАЧАЛА».
04.00 Комната смеха.

РОССИЯ К

06.30 «Евроньюс» на русском языке.
10.00 «Обыкновенный концерт с Эдуардом Эфировым».
10.35 Х/ф «РЕСПУБЛИКА ШКИД».
12.10 Д/ф «Павел Луспекаев».
12.50 «Пешком...» Москва храмовая.
13.20 Гении и злодеи. Владимир Ипатьев.
13.47 «Культ личности» Антон Шароев, музыкант, дирижёр. К 85-летию со дня рождения.
14.15 Из «Золотого фонда ГТРК «Регион-Тюмень» Д/ф «Ангел Сибири – Тобольск».
14.35, 01.55 «Севастопольские рассказы. Путешествие в историю с Игорем Золотовицким». «Марш энтузиастов».
15.20 «Кто там...»
15.45 Гала-концерт на Красной площади, посвящённый Дню славянской письменности и культуры.
18.00 Итоговая программа «Контекст».
18.40 «Искатели». «Подарок королю Франции».
19.25 «К юбилею киностудии». 90 шагов».
19.40 Х/ф «ВАССА».
21.50 «Острова».
22.30 Х/ф «МАЛЕНЬКАЯ ТАНЦОВЩИЦА ДЕГА».
00.35 Х/ф «НА ПОДМОСТКАХ СЦЕНЫ».
02.40 М/ф «Приливы туда-сюда», «Дополнительные возможности пятачка».

НТВ

06.00 Т/с «УЛИЦЫ РАЗБИТЫХ ФОНАРЕЙ» «16+».
08.00, 10.00, 13.00, 16.00 «Сегодня».
08.15 Лотерея «Русское лото Плюс» «0+».
08.45 «Их нравы» «0+».
09.25 «Едим дома!» «0+».
10.20 «Первая передача» «16+».
10.55 «Чудо техники» «12+».
11.25 «Поедем, поедим!» «0+».
12.00 «Дачный ответ» «0+».
13.20 «Своя игра» «0+».
14.10, 16.15 Т/с «ВРЕМЯ СИНДБАДА» «16+».
18.20 «Чрезвычайное происшествие. Обзор за неделю».
19.00 «Сегодня. Итоговая программа» с Кириллом Поздняковым.
19.50 Х/ф «РОЗЫСКНИК» «16+».
23.40 Х/ф «МЁРТВЫЕ ДУШИ» «16+».
01.40 «Школа злословия».
02.15 Т/с «ДЕЛО ТЁМНОЕ» «16+».
03.10 Т/с «ТОПТУНЫ» «16+».
05.00 Т/с «МОСКВА. ТРИ ВОКЗАЛА» «16+».

РОССИЯ 2

07.00 «Моя планета». Мастера конских седел.
07.25 «Моя планета». Максимальное приближение. Кампания.
07.55 «Моя планета». Максимальное приближение. Неаполь.
08.25 «Моя планета». Максимальное приближение. Безупречный вкус Тосканы.
09.00, 11.00, 14.00, 17.15, 02.10 Большой спорт.
09.20 «Моя рыбалка».
10.00 «Язь против еды».
10.30 «Рейтинг Баженова». Война миров «16+».
11.20 Хоккей. Чемпионат мира.1/2 финала. Трансляция из Белоруссии.
13.30 «Полигон». Универсальный солдат.
14.20 «Планета футбола» с Владимиром Стогниенко.
15.25 Х/ф «НОЛЬ-СЕДЬМОЙ» МЕНЯЕТ КУРС» «16+».
17.40 Формула-1. Гран-при Монако. Прямая трансляция.
20.15 Хоккей. Чемпионат мира. Матч за 3-е место. Прямая трансляция из Белоруссии.
21.50 Х/ф «КЛЮЧ САЛАМАНДРЫ» «16+».
23.45 Х/ф «НЕВЫПОЛНИМОЕ ЗАДАНИЕ» «16+».
02.40 «Наука 2.0» ЕХперименты. Недетские игрушки.
04.15 «Моя планета». За кадром. Магические татуировки Сак-Янт.
04.45 «Моя планета». Русский след. Лемнос.
05.10 «Моя планета». Человек мира. Абу-Даби.
05.40 «Моя планета». «Моя планета». За кадром. Голландия.

ТЮМЕНСКОЕ ВРЕМЯ

06.00 «Себер йолдызлары» «12+».
06.30 «Сельская среда» «12+».
06.45 «Сделано в Сибири» «12+».
07.00, 11.15 «Односельчане» «12+».
07.15 Тюменский характер «Нейрохирург Суфианов» «16+».
07.30 «Объективно» «16+».
08.00 «Яна сулыш» «12+».
08.30 М/с «Затерянный мир» «6+».
09.30 «Euromaxx: окно в Европу» «16+».
10.00 «Хочу знать» с Михаилом Ширвиндтом «12+».
10.45 «Фазенда» «12+».
11.30 «Новостройка» «12+».
11.45 Х/ф «ДОЛГИЕ ВЕРСТЫ ВОЙНЫ» «16+».
15.35 Х/ф «ВИОЛЕТ И ДЕЙЗИ» «16+».
17.10 «Добро пожаловать в Москву» «12+».
17.30 «Тюменская арена» «6+».
18.00 «Накануне» «16+».
18.30 «Хэштег» «16+».
19.00 «Частности» «16+».
19.15 «Деньги за неделю» «16+».
19.30 «Задело» «16+».
20.00 Х/ф «КОМНАТЫ СМЕРТИ «ЦАРСТВО КОСТЕЙ» «16+».
21.40 «Город кино. Наше мнение» «16+».
21.55 Х/ф «ЯРКАЯ ЗВЕЗДА» «16+».
00.00 Х/ф «ФИЛИАЛ» «16+».
01.45 Музыкальный канал «16+».

ПЛАСТИКОВЫЕ ОКНА
от завода-изготовителя.
с. Омутинское, ул. Шоссейная, 57 а, строение 1, 2 этаж, павильон 23.
Телефон: 8-902-623-66-18. (5-4)

НЕЗАВИСИМЫЙ ОЦЕНЩИК.
Телефон: 8-904-492-06-66. (5-5)

ПЛАСТИКОВЫЕ ОКНА.
Гарантия, качество.
Телефон: 8-922-071-58-82. (10-4)

Стали плохо видеть?
Самый большой выбор очков любой сложности в наличии и под заказ.
Приходите. РАБОТАЕМ КАЖДЫЙ ЧЕТВЕРГ.
У нас недорого.
Газпром-Оптика в с.Юргинское,
ул.Центральная,57, 2 этаж, (здание Сбербанка),
телефон: 8-932-325-03-02.
Лицензия ЛО-72-01-000560 от 19 августа 2010 г.
выдана департаментом здравоохранения Тюменской области (50-17)

Молодая семья
СНИМЕТ ЖИЛЬЁ.
Телефон: 8-904-461-13-46.

ТАКСИ 2-40-50

ИП Рогачёва К.М.
(с. Юргинское, ул. Центральная, 45, Коровинка, ул. Кузнецова, 15)
Женские, мужские, детские **ВЕТРОВКИ; ОБУВЬ.** *Недорого.*

Сибирский PROFFмастер

Акция «Выгодная весна»

– **ПЛАСТИКОВЫЕ И АЛЮМИНИЕВЫЕ КОНСТРУКЦИИ** любой сложности. *Скидка до 25 %.*
– **ДВЕРИ** межкомнатные, входные металлические, противопожарные. *Скидка до 20 %.*
– **НАТЯЖНЫЕ ПОТОЛКИ**.
– **ГАРАЖНЫЕ СЕКЦИОННЫЕ ВОРОТА, РОЛЬСТАВНИ**. *Скидка до 20%.*
– СТЕНОВЫЕ МАТЕРИАЛЫ «ПОРЕВИТ».
Гарантия качества. Профессиональный монтаж. Доставка. Выезд замерщика бесплатно. Кредит, рассрочка.
ИП Фоменко В.Ю., с. Омутинское, ул. Советская, 124 (вход со двора).
Телефоны: 8(34544) 3-19-00, 8-952-677-47-47.
ЖДЁМ ВАС! (5-5)

22 МАЯ с 9-00 до 18-00 в РДК с. Юргинское большая **ВЫСТАВКА-ПРОДАЖА ЛЕТНЕЙ МУЖСКОЙ И ЖЕНСКОЙ ОБУВИ**. Хорошее качество, недорого.
Спешите!

Выкуп АВТО в любом состоянии
8-982-132-72-84
(2-1)

ПЛАСТИКОВЫЕ ОКНА NOVOTEX.
При заказе более 4-х конструкций – установка бесплатно.
Цвет – коричневый и белый.
Телефон: 8-922-481-72-72. (5-3)

МК «Комфорт-Технологии»
НАТЯЖНЫЕ ПОТОЛКИ
Пенсионерам – скидка 10%.
При замере *АКЦИЯ* – скидка до 40 %.
Телефон: 8-932-480-02-80. (5-3)

МИР ПОТОЛКОВ
Натяжные потолки
от 300 руб. за кв. м.
г. Заводоуковск,
ул. Шоссейная, 150.
Телефоны: 8(34542) 2-67-08,
8-908-867-72-22. (10-5)

КУПЛЮ
автомобиль «ЛуАЗ».
Телефон: 8-950-484-62-44. (2-2)

ООО «УНИВЕРСАЛ+»
Помощь в оформлении земельных участков в собственность.
Строительство индивидуального жилья.
Телефоны: 8-912-381-34-43, 8-912-381-37-73. (2-2)

ЧИСТКА ПОДУШЕК у дома, выезд по району.
Телефон: 8-952-676-80-60. (26-10)

ТЕПЛИЦЫ из дуг и поликарбоната. Доставка. Установка. Тюменское изготовление ПВХ конструкций (окна, двери, перегородки, лоджии, замена стеклопакетов, москитные сетки и т.д.). Телефон: 8-932-323-23-90.

ПРОДАЮТСЯ ЁМКОСТИ под канализацию. МОНТАЖ ЗАБОРОВ из профнастила.
Телефон: 8-919-921-72-98. (3-2)

ООО "Юником" **Юни-деньги**

ЗАЙМЫ НАСЕЛЕНИЮ
без справок и поручителей
под 1% в день за 15 минут*
Для предоставления займа необходим только паспорт.
Офис обслуживания: с. Юргинское, ул. Ленина, 76 а.
Тел. 8-800-200-08-38 (звонок бесплатный).
*Займ на неотложные нужды предоставляется клиентам-физическим лицам, зарегистрированным в районах присутствия доп. офисов ООО «Юником», от 18 лет и имеющим постоянное место работы.
Срок займа - до 20 календарных дней. Максимальная сумма займа - 20 000 рублей (при первом обращении - не более 10 000 рублей).
(5-5)

ЕМКОСТИ под канализацию
ПЕЧИ ДЛЯ БАНЬ
БЕСЕДКИ МАНГАЛЫ УРНЫ
Профтруба, труба, лист, уголок и т.п.
Тел: 8-952-343-66-66
(10-4)

НАТЯЖНЫЕ ПОТОЛКИ.
Телефон: 8-950-487-18-18.
www.moydon72.com. (10-4)

МОНТАЖ ВОДОПРОВОДА. УСЛУГИ ЭКСКАВАТОРА.
Телефоны: 8-902-623-10-20, 8-902-623-11-19.

ТЕПЛИЦЫ
8-950-495-04-05, 8-98-29-19-29-19
Доставка, установка. www.zamki.fo.ru
(10-4)

ВИДЕО- и ФОТОСЪЁМКА.
Телефон: 2-49-85.

ООО «Сервис» предлагает **УСЛУГИ ПРОВЕДЕНИЯ ВОДОПРОВОДА** (прокол навигатором), 1 метр – 600 руб.
Телефон: 8-902-622-89-88. (2-1)

Производственная фирма «ТИМАЛ»
Собственное производство:
ПЛАСТИКОВЫЕ ОКНА
НАТЯЖНЫЕ ПОТОЛКИ
МЕТАЛЛОЧЕРЕПИЦА
ПРОФНАСТИЛ
МЕТАЛЛОПРОКАТ (ПРОФ. ТРУБЫ, УГОЛОК, ЛИСТ)
(5-3)
Гарантия качества, сезонные скидки, кредит.
с. Омутинское, ул. Калинина, 31а
8 (34544) 31-383
8 950 487 77 77

ЧЕЛЯБИНСКИЙ БРОЙЛЕР
22 МАЯ с 9-00 до 11-00 на рынке с. Юргинское **продажа ЦЫПЛЯТ БРОЙЛЕРОВ, ЦЫПЛЯТ НЕСУШЕК (курочки красные), ПЕТУШКОВ ГОЛЛАНДСКИХ, ГУСЯТ, УТЯТ,** кормов для цыплят.
ИП Елесин В.Н.

НОВОСИБИРСК-ОПТИКА
20 МАЯ с 9 до 16 часов в торговом зале ветаптеки. Лупы, футляры, бинокли. Компьютерные тренажёры. Солнцезащитные очки. Антифары для водителей.
Телефоны: 8-923-177-11-61, 8-913-957-87-23.

БУРЕНИЕ ВОДЯНЫХ СКВАЖИН.
МОНТАЖ ВОДОПРОВОДА, КАНАЛИЗАЦИИ.
Телефоны: 8-904-462-85-95,
8-904-875-61-02. (5-3)

ГРУЗОПЕРЕВОЗКИ. Телефон: 8-919-947-64-04. (2-1)

22 МАЯ на рынке с. Юргинское состоится **ПРОДАЖА ЦЫПЛЯТ** БРОЙЛЕРОВ, КРАСНЫХ КУРОЧЕК, ПЕТУШКОВ, УТЯТ, ГУСЯТ.
Телефон: 8-950-494-91-41.

21 МАЯ с 10 до 11 часов на рынке с. Юргинское **ПРОДАЖА ГУСЯТ, УТЯТ, БРОЙЛЕРОВ СУТОЧНЫХ И МЕСЯЧНЫХ, КУР-НЕСУШЕК РАЗНЫХ ВОЗРАСТОВ. КОРМА.** Телефон: 8-904-889-16-21.

БУРЕНИЕ СКВАЖИН.
Насос и шланг – в подарок.
Гарантия. Рассрочка. Скидки.
Телефоны: 8-919-585-55-32,
8-909-175-61-47. (10-6)

18 и 25 МАЯ и далее каждое воскресенье с 10 до 12 часов на рынке состоится **ПРОДАЖА КУР-НЕСУШЕК, КУР-МОЛОДОК** (белых, рыжих). (17-10)

19 МАЯ с 10 до 18 часов в РДК (ул. Ленина, 70)
ФИРМА «УРАЛЬСКИЙ ОГОРОД»

ДЕНЬ САДОВОДА

Саженцы в ассортименте.
Плодовые деревья и кустарники (яблоня, колоновидные яблони, яблони-карлики, груша, колоновидная груша, слива, слива-карлик, алыча, абрикос, вишня (дерево), вишня кустовая, черешня, рябина, калина, облепиха, арония, айва, лещина, смородина, крыжовник, йошта, жимолость, малина, ремонтантная малина, чёрная малина, ежевика, ежемалина, черника, голубика, брусника, клюква, виноград, актинидия, лимонник и др.).
Садовая земляника и клубника.
Красивоцветущие кустарники (гортензия, рододендрон, глициния, клематисы, жасмин, дейция, вейгела, спирея, барбарис, лапчатка, сирень, будлея, калина, розы, пионы и др.).
Рассада многолетних цветов, луковичные, семена, газонные травы и др.
Внимание! Большой ассортимент лучших сортов яблонь на карликовом подвое.

Кладу, перебираю печки. Ремонт заборов, палисадников, делаем пристрои из бруса. Телефон: 8-982-942-12-05.

БУРЕНИЕ СКВАЖИН НА ВОДУ.
Договор. Гарантия.
Телефон: 8-950-488-82-88. (18-9)

БУРЕНИЕ СКВАЖИН НА ВОДУ.
Телефоны: 8-950-484-54-59, 8-922-481-75-96. (10-2)

РИТУАЛЬНЫЕ УСЛУГИ. 8-902-620-14-16. (22-19)

БУРЕНИЕ СКВАЖИН.
Телефоны: 8-982-902-26-39, 8-912-993-24-37. (7-7)

БУРЕНИЕ СКВАЖИН
Гарантия. Рассрочка платежа.
Насос и шланг – в подарок.
Пенсионерам – скидка. Опыт работы – 7 лет.
Телефон: 8-9324-700-700.
Компания «Аква Плюс» – с нами много плюсов! (10-9)

Газета выпускается при финансовой поддержке Правительства Тюменской области

Главный редактор Г.В. НИЯЗОВА

Учредитель: Департамент информационной политики Тюменской области. 625004 г. Тюмень, ул. Володарского, 45

Адрес редакции:
627250 Тюменская область, с. Юргинское, ул. Центральная, 49.
Выходит 104 раза в год по средам и пятницам.
Объём – 2 печатных листа формата А2
Подписной индекс 54356

Издатель: Автономная некоммерческая организация «Информационно-издательский центр «Призыв»
Адрес издателя: 627250 Тюменская область, с. Юргинское, ул. Центральная, 49.
Звоните: главный редактор – 2-37-88;
редактор – 2-37-31;
ответственный секретарь – 2-46-89;
отделы редакции – 2-46-89;
бухгалтерия – 2-37-04;
по вопросам размещения рекламы и объявлений – 2-49-85;
редакция радиовещания – 2-46-89;
редакция телевидения – 2-39-00.
Отпечатано в Ялуторовской типографии.
627010 г. Ялуторовск, ул. Революции, 52.
Печать офсетная. Тираж 2626. Заказ № 992.
Время подписания в печать по графику 14 мая 2014 года в 16-00
Подписано в печать по графику 14 мая 2014 года в 16-00

Редактор Т.М. УСОЛЬЦЕВА

Газета зарегистрирована Управлением Федеральной службы по надзору в сфере связи, информационных технологий и массовых коммуникаций по Тюменской области, Ханты-Мансийскому автономному округу - Югре и Ямало-Ненецкому автономному округу.
Свидетельство о регистрации ПИ № ТУ72-00758 от 07.12.2012 г.

Электронный набор и вёрстка АНО «ИИЦ «Призыв».

Мнение авторов публикаций может не совпадать с точкой зрения редакции.
За содержание объявлений и рекламы ответственность несёт рекламодатель.
Редакция знакомится с письмами читателей, оставляя за собой право не вступать в переписку.
Рукописи не рецензируются и не возвращаются.
6+